

# Statistischer Bericht

G IV - m 3 / 04

Gäste und Übernachtungen  
in Thüringen  
März 2004

---

Bestell - Nr. 07 401

Thüringer Landesamt für Statistik



Herausgeber:  
Thüringer Landesamt für Statistik  
Europaplatz 3, 99091 Erfurt  
Postfach 90 01 63, 99104 Erfurt

Telefon: 0361 37-84642/84647  
Telefax: 0361 37-84699  
Internet: <http://www.tls.thueringen.de>  
E-Mail: [auskunft@tls.thueringen.de](mailto:auskunft@tls.thueringen.de)

Auskunft erteilt:  
Referat: Handel, Gastgewerbe, Verkehr,  
          Beherbergung, Dienstleistungen  
Telefon: 0361 37-84445

Herausgegeben im Juni 2004

Heft-Nr.: 168 / 04  
Preis: 7,50 EUR

© Thüringer Landesamt für Statistik, Erfurt, 2004

Für nichtgewerbliche Zwecke sind Vervielfältigung und unentgeltliche Verbreitung, auch auszugsweise, mit Quellenangabe gestattet. Die Verbreitung, auch auszugsweise, über elektronische Systeme/Datenträger bedarf der vorherigen Zustimmung.  
Alle übrigen Rechte bleiben vorbehalten.

## Inhaltsverzeichnis

	Seite
Vorbemerkungen	3
<b>Tabellen</b>	
1. Geöffnete Beherbergungsstätten, angebotene Gästebetten, Kapazitätsauslastung, Ankünfte, Übernachtungen und durchschnittliche Aufenthaltsdauer nach Monaten der Jahre 2002 bis 2004 (ohne Camping)	6
2. Ankünfte, Übernachtungen und Aufenthaltsdauer der Gäste in Beherbergungsbetrieben (einschl. Camping) nach Betriebsarten und zusammengefassten Gästegruppen	7
3. Ankünfte, Übernachtungen und Aufenthaltsdauer der Gäste in Beherbergungsstätten nach Herkunftsländern (ohne Camping)	8
4. Ankünfte, Übernachtungen und Aufenthaltsdauer der Gäste in Beherbergungsbetrieben (einschl. Camping) nach Reisegebieten, Betriebsarten und zusammengefassten Gästegruppen	9
5. Ankünfte, Übernachtungen und Aufenthaltsdauer der Gäste in Beherbergungsstätten nach Gemeindegruppen und zusammengefassten Gästegruppen (ohne Camping)	14
6. Ankünfte, Übernachtungen und Aufenthaltsdauer der Gäste in Beherbergungsstätten nach Kreisen und zusammengefassten Gästegruppen (ohne Camping)	15
7. Ankünfte, Übernachtungen und Aufenthaltsdauer der Gäste in Beherbergungsstätten nach Kreisen, ausgewählten Betriebsarten und zusammengefassten Gästegruppen (ohne Camping)	17
8. Ankünfte, Übernachtungen und Aufenthaltsdauer der Gäste in Beherbergungsstätten nach ausgewählten Gemeinden und zusammengefassten Gästegruppen (ohne Camping)	26
9. Ankünfte, Übernachtungen und Aufenthaltsdauer der Gäste in Beherbergungsstätten in Städten des Vereins Städtetourismus in Thüringen e.V. (ohne Camping)	36
10. Beherbergungsstätten, Gästebetten und Kapazitätsauslastung nach Betriebsarten sowie Campingplätze	38
11. Beherbergungsstätten der Hotellerie, Gästezimmer und Kapazitätsauslastung	39
12. Geöffnete Beherbergungsstätten, angebotene Gästebetten und Kapazitätsauslastung nach Reisegebieten und Betriebsarten sowie Campingplätze	40
13. Geöffnete Beherbergungsstätten, angebotene Gästebetten und Kapazitätsauslastung nach Gemeindegruppen	42
14. Geöffnete Beherbergungsstätten, angebotene Gästebetten und Kapazitätsauslastung nach Kreisen	43
15. Geöffnete Beherbergungsstätten, angebotene Gästebetten und Kapazitätsauslastung nach Kreisen und ausgewählten Betriebsarten	44
16. Geöffnete Beherbergungsstätten der Hotellerie, angebotene Gästezimmer und Kapazitätsauslastung nach Kreisen	48
17. Geöffnete Beherbergungsstätten, angebotene Gästebetten und Kapazitätsauslastung nach ausgewählten Gemeinden	49
18. Geöffnete Beherbergungsstätten, angebotene Gästebetten und Kapazitätsauslastung in Städten des Vereins Städtetourismus in Thüringen e.V.	52

**Grafiken**

1. Übernachtungen in Beherbergungsstätten 2003 und 2004 nach Monaten  
(ohne Camping) 53
2. Übernachtungen in Beherbergungsstätten und auf Campingplätzen im März  
2004 nach Betriebsarten 53
3. Übernachtungen in Beherbergungsstätten und auf Campingplätzen im März  
2004 nach Reisegebieten 54
4. Veränderung der Anzahl der Gäste und Übernachtungen im März 2004  
gegenüber März 2003 nach Reisegebieten (einschl. Camping) 54

**Karte**

- Reisegebiete in Thüringen 55

## Vorbemerkungen

### Rechtsgrundlage

Rechtsgrundlage für die Erhebung ist das Gesetz zur Neuordnung der Statistik über die Beherbergung im Reiseverkehr (Beherbergungsstatistikgesetz - BeherbStatG) vom 22. Mai 2002 (BGBl. I S. 1642) in Verbindung mit dem Gesetz über die Statistik für Bundeszwecke (Bundesstatistikgesetz - BStatG) vom 22. Januar 1987 (BGBl. I S. 462, 565), zuletzt geändert durch Artikel 16 des Gesetzes vom 21. August 2002 (BGBl. I S. 3322).

### Erhebungsmerkmale

Erhebungsmerkmale der monatlichen Statistik sind Ankünfte und Übernachtungen von Gästen im Reiseverkehr; bei Gästen mit Wohnsitz außerhalb der Bundesrepublik Deutschland wird auch das Herkunftsland erfragt. Außerdem werden die Anzahl der im Berichtsmonat angebotenen Gästebetten sowie die Anzahl der Stellplätze auf Campingplätzen erhoben. Seit dem 1. Januar 2003 werden bei Hotels, Gasthöfen, Pensionen und Hotels garnis zusätzlich die Zahl der Gästezimmer sowie deren Belegung erfasst.

### Betriebskreis

Auskunftspflichtig sind alle Inhaber bzw. Leiter von Beherbergungsstätten mit neun und mehr Gästebetten, unabhängig davon, ob die Beherbergung Hauptzweck (z.B. Hotels, Pensionen) oder nur Nebenzweck des Betriebes (z.B. bei Heilstätten, Sanatorien) ist.

### Hinweise

Alle Angaben für das Jahr 2004 beziehen sich auf den aktuellen Gebietsstand.

Für die Berechnung der Entwicklung gegenüber dem Vorjahr werden bei Änderungen zum Gebietsstand die Angaben des Vorjahres auf den aktuellen Gebietsstand umgerechnet.

Sind in einer Betriebsart bzw. einem Kreis oder einer Gemeinde weniger als drei geöffnete Beherbergungseinrichtungen/Campingplätze vorhanden oder meldet bei mehr als zwei geöffneten Betrieben nur einer Gäste- und Übernachtungszahlen (übrige Betriebe haben keine Gäste und Übernachtungen), so sind entsprechend den Bestimmungen der statistischen Geheimhaltung die Angaben zu diesen Betrieben nicht auszuweisen, jedoch in den Summen zu berücksichtigen. Die Veröffentlichung der Anzahl dieser Betriebe ist zulässig, wenn keine weiteren Daten bekannt gemacht werden. Ferner ist sicherzustellen, dass geheim zu haltende Angaben nicht durch Differenzbildung errechnet werden können.

Ab Berichtsmonat 02/2004 werden in den Tabellen 2 und 4 die Angaben für Ankünfte, Übernachtungen und durchschnittliche Aufenthaltsdauer in Beherbergungsbetrieben insgesamt – einschließlich Camping (ohne Dauercamping) - ausgewiesen.

## Definitionen und Begriffserläuterungen

### Erhebungs- und Darstellungsmerkmale

**Beherbergung im Reiseverkehr:** Unterbringung von Personen, die sich vorübergehend an einem anderen Ort als ihrem gewöhnlichen Wohnsitz aufhalten (Reisende). Ein Aufenthalt gilt - in Anlehnung an die melderechtlichen Vorschriften lt. § 24 des Thüringer Gesetzes über das Meldewesen vom 23. März 1994 (GVBL. S. 342), zuletzt geändert durch Artikel 3 des Gesetzes vom 18. Dezember 2002 (GVBL. S. 467) - dann als "vorübergehend", wenn er die Dauer von zwei Monaten im Allgemeinen nicht überschreitet. Der vorübergehende Ortswechsel kann durch Urlaub und Freizeit, aber auch durch die Wahrnehmung privater und geschäftlicher Kontakte, den Besuch von Tagungen und Fortbildungsveranstaltungen, Maßnahmen zur Wiederherstellung der Gesundheit oder sonstige Gründe veranlasst sein.

**Beherbergungsstätten:** Betriebe, die nach Einrichtung und Zweckbestimmung dazu dienen, mehr als acht Gäste (im Reiseverkehr) gleichzeitig zu beherbergen. Hierzu zählen auch Unterkunftsstätten, die die Gästebeherbergung nicht gewerblich, sondern nur als Nebenzweck betreiben.

**Gästezimmer:** Als **Gästezimmer** gilt eine Einheit, die aus einem Raum oder einer Gruppe von Räumen besteht, die eine unteilbare Mieteinheit in einem Beherbergungsbetrieb bilden. Das **tatsächliche Angebot an Gästezimmern** umfasst die Räumlichkeiten, die am letzten Öffnungstag des Berichtsmonats Gästen zur Verfügung standen oder bei unerwartet auftretender Nachfrage unmittelbar mit Gästen hätten belegt werden können.

**Betten und sonstige Schlafgelegenheiten:** Der **Bestand** stellt ab auf die Normalbelegung, ohne Berücksichtigung behelfsmäßiger Schlafgelegenheiten, die bei Überbelegung zusätzlich zur Verfügung stehen (z.B. Schlafcouchen, Liegen, Kinderbetten). Das **Angebot** besagt, wie viele davon am letzten Öffnungstag im Berichtsmonat tatsächlich für die Übernachtung von Gästen zur Verfügung standen.

**Durchschnittliche Auslastung der Gästezimmer (%):** Rechnerisch ermittelte Werte

$$\text{Auslastung aller Gästezimmer} = \frac{\text{Zahl der in der Berichtsperiode belegten Gästezimmer}}{\text{Zahl der Gästezimmer insgesamt} \times \text{Kalendertage}} \times 100$$

$$\text{Auslastung der angebotenen Gästezimmer} = \frac{\text{Zahl der in der Berichtsperiode belegten Gästezimmer}}{\text{Zahl der angebotenen Gästezimmer} \times \text{geöffnete Tage}} \times 100$$

**Durchschnittliche Auslastung von Betten und sonstigen Schlafgelegenheiten (%):** Rechnerisch ermittelte Werte

$$\text{Auslastung aller Betten} = \frac{\text{Übernachtungen}}{\text{mögliche Bettentage}} \times 100$$

$$\text{Auslastung der angebotenen Betten} = \frac{\text{Übernachtungen}}{\text{angebotene Bettentage}} \times 100$$

**Ankünfte:** Anzahl von Gästen in einer Beherbergungsstätte, die im Berichtszeitraum ankamen und zum vorübergehenden Aufenthalt ein Gästebett belegten.

**Übernachtungen:** Anzahl der Übernachtungen von Gästen, die im Berichtszeitraum ankamen oder aus dem vorherigen Berichtszeitraum noch anwesend waren.

**Durchschnittliche Aufenthaltsdauer:** Rechnerisch ermittelter Wert - Quotient - aus der Anzahl der Übernachtungen und der Anzahl der Ankünfte im Berichtszeitraum.

**Herkunftsländer:** Für die Erfassung ist grundsätzlich der ständige Wohnsitz oder gewöhnliche Aufenthaltsort der Gäste maßgebend, nicht dagegen deren Staatsangehörigkeit (Nationalität).

#### **Gliederungsmerkmale**

**Reisegebiete:** Gliederung nach nichtadministrativen Raumeinheiten, die sich im Wesentlichen an naturräumliche Gegebenheiten anlehnen.

**Gemeindegruppen:** Zusammenfassung von Gemeinden/Teilen von Gemeinden nach Arten der aufgrund landesrechtlicher Vorschriften verliehenen staatlichen Anerkennung bzw. vorläufigen Anerkennung (z.B. als Mineral- und Moorbad, Luftkurort, Erholungsort). Gemeinden/Teile von Gemeinden ohne diese Anerkennung sind in der Gruppe "Sonstige Gemeinden" enthalten.

Die Zuordnung erfolgt durch das Thüringer Ministerium für Wirtschaft, Arbeit und Infrastruktur und wurde im November 2003 aktualisiert.

**Betriebsarten:** Gruppierungen der Beherbergungsstätten auf der Grundlage der Systematik der Wirtschaftszweige:

**Hotels:** Beherbergungsstätten, die jedermann zugänglich sind und in denen ein Restaurant - auch für Passanten - vorhanden ist sowie in der Regel weitere Einrichtungen oder Räume für unterschiedliche Zwecke (Konferenzen, Seminare, Sport, Freizeit, Erholung) zur Verfügung stehen.

**Hotels garnis:** Beherbergungsstätten, die jedermann zugänglich sind und in denen höchstens Frühstück abgegeben wird.

**Gasthöfe:** Beherbergungsstätten, die jedermann zugänglich sind und in denen außer dem Gastraum in der Regel keine weiteren Aufenthaltsräume zur Verfügung stehen. Bei Gasthöfen übersteigt der Umsatz aus Bewirtung deutlich den aus Beherbergung.

**Pensionen:** Beherbergungsstätten, die jedermann zugänglich sind und in denen Speisen und Getränke nur an Hausgäste abgegeben werden.

**Hotellerie:** Dazu zählen Hotels, Hotels garnis, Gasthöfe und Pensionen.

**Jugendherbergen und Hütten:** Beherbergungsstätten mit in der Regel einfacher Ausstattung, vorzugsweise für Jugendliche oder Angehörige der sie tragenden Organisation (z.B. Wanderverein), in denen Speisen und Getränke in der Regel nur an Hausgäste abgegeben werden.

**Erholungs-, Ferien- und Schulungsheime:** Beherbergungsstätten, die nur bestimmten Personenkreisen - z.B. Mitgliedern eines Vereins oder einer Organisation, Beschäftigten eines Unternehmens, Kindern, Müttern, Betreuten sozialer Einrichtungen - zugänglich sind und in denen Speisen und Getränke nur an Hausgäste abgegeben werden.

**Boardinghouses:** Beherbergungsstätten, die jedermann zugänglich sind und neben Kurzeintaufenthalten insbesondere für längere Aufenthalte im urbanen Umfeld konzipiert sind. Die Ausstattung orientiert sich an privaten Wohnungen, eine Kochgelegenheit muss gegeben sein. Die Leistung wird durch einen hotelähnlichen Service ergänzt (Reinigung, Serviceoffice).

**Ferienzentren:** Beherbergungsstätten, die jedermann zugänglich sind und nach Einrichtung und Zweckbestimmung dazu dienen, wahlweise unterschiedliche Wohn- und Aufenthaltsmöglichkeiten sowie gleichzeitig Freizeiteinrichtungen in Verbindung mit Einkaufsmöglichkeiten und persönlichen Dienstleistungen zum vorübergehenden Aufenthalt anzubieten. Als Mindestausstattung gilt das Vorhandensein von Hotelunterkunft und anderen Wohngelegenheiten (auch mit Kochgelegenheit), einer Gaststätte, von Einkaufsmöglichkeiten zur Deckung des täglichen Bedarfs und des Freizeitbedarfs sowie von Einrichtungen für persönliche Dienstleistungen, z. B. Massageeinrichtungen, Solarium, Sauna, Friseur, und zur aktiven Freizeitgestaltung, z. B. Schwimmbad, Tennis-, Tischtennis-, Kleingolf-, Trimm-Dich-Anlagen.

**Ferienhäuser, -wohnungen:** Beherbergungsstätten, die jedermann zugänglich sind und in denen Speisen und Getränke nicht abgegeben werden, aber Kochgelegenheit vorhanden ist.

**Sonstiges Beherbergungsgewerbe:** Dazu zählen Jugendherbergen und Hütten, Erholungs-, Ferien- und Schulungsheime, Boardinghouses, Ferienzentren, Ferienhäuser und -wohnungen.

**Vorsorge- und Rehabilitationskliniken:** Beherbergungsstätten unter ärztlicher Leitung ausschließlich oder überwiegend für Kurgäste. Als Kurgäste gelten Personen, die sich am Ort aufgrund ärztlicher Verordnung vorübergehend aufhalten mit dem Ziel der Erhaltung oder Wiederherstellung ihrer Gesundheit oder ihrer Berufs- oder Arbeitsfähigkeit und die die allgemein angebotenen Kureinrichtungen außerhalb der Beherbergungsstätte in Anspruch nehmen.

Hierzu zählen auch Kinderheilstätten, Rehabilitations- oder ähnliche Krankenhäuser (Fachabteilungen anderer Krankenhäuser).

**Campingplatz:** Abgegrenztes Gelände, das jedermann zum vorübergehenden Aufstellen von mitgebrachten Wohnwagen oder Zelten zugänglich ist. Die Unterscheidung zwischen Urlaubs- und Dauercamping knüpft an die vertraglich vereinbarte Campingplatzbenutzung mit einer Dauer von höchstens zwei Monaten (Urlaubscamping) oder mehr als zwei Monaten (Dauercamping) an.

Die Angaben zu den Ankünften und Übernachtungen sowie zur durchschnittlichen Aufenthaltsdauer beziehen sich nur auf Urlaubscamping (ohne Dauercamping).

#### Zeichenerklärung

- nichts vorhanden (genau Null)
  - x Tabellenfach gesperrt, weil Aussage nicht sinnvoll
  - .
  - Zahlenwert unbekannt oder geheim zu halten
- Ein Minuszeichen (-) hinter einer Prozentzahl zeigt einen Rückgang gegenüber dem gleichen Vorjahreszeitraum an.

**1. Geöffnete Beherbergungsstätten, angebotene Gästebetten, Kapazitätsauslastung, Ankünfte, Übernachtungen und durchschnittliche Aufenthaltsdauer nach Monaten der Jahre 2002 bis 2004 (ohne Camping)**

Jahr Monat	Geöffnete Betriebe insgesamt <sup>1)</sup>	Angebotene Betten/ Schlaf- gelegenheiten insgesamt	Durchschnittl. Auslastung der angebotenen Betten/Schlaf- gelegenheiten	Ankünfte		Übernachtungen		Durchschnitt- liche Aufent- haltsdauer der Gäste insgesamt
				insgesamt	darunter Ausländer	insgesamt	darunter Ausländer	
				Anzahl		Anzahl		
<b>2002</b>								
Januar	1 404	68 164	23,7	160 565	8 102	493 906	19 961	3,1
Februar	1 410	68 370	29,8	174 701	7 778	568 093	18 733	3,3
März	1 419	68 762	27,8	199 250	9 234	588 721	20 888	3,0
April	1 430	69 599	30,8	229 996	12 020	641 103	28 312	2,8
Mai	1 443	70 502	40,1	318 419	16 089	876 451	37 327	2,8
Juni	1 442	70 511	37,6	270 856	17 247	794 348	40 364	2,9
Juli	1 441	70 366	37,5	233 958	20 867	813 720	55 879	3,5
August	1 444	70 593	36,4	258 620	23 437	794 311	58 514	3,1
September	1 445	70 603	38,1	284 923	16 490	803 802	39 593	2,8
Oktober	1 436	69 597	37,1	270 562	13 794	796 015	34 566	2,9
November	1 374	67 474	27,3	203 018	9 040	539 929	21 125	2,7
Dezember	1 409	68 219	27,7	187 886	7 849	575 980	22 656	3,1
<b>2003</b>								
Januar	1 373	66 900	23,1	149 928	6 511	468 018	14 710	3,1
Februar	1 369	66 752	30,2	176 622	7 455	560 807	15 884	3,2
März	1 377	66 475	26,2	183 044	8 480	531 321	20 180	2,9
April	1 400	67 666	31,9	217 902	10 650	639 682	25 034	2,9
Mai	1 414	68 958	40,4	317 669	16 859	859 814	42 846	2,7
Juni	1 417	69 038	38,8	284 615	18 162	800 094	46 994	2,8
Juli	1 417	69 168	37,4	248 702	20 636	795 694	58 922	3,2
August	1 410	68 830	38,3	244 031	21 753	811 642	54 951	3,3
September	1 408	68 080	40,6	293 346	20 964	824 210	53 244	2,8
Oktober	1 409	68 033	38,7	287 630	16 285	807 266	44 298	2,8
November	1 331	65 540	27,1	196 222	9 260	514 981	24 098	2,6
Dezember								
<b>2004</b>								
Januar	1 346	65 323	23,3	154 625	7 362	462 784	17 638	3,0
Februar	1 358	66 037	31,7	186 838	9 610	603 118	28 963	3,2
März	1 355	65 797	26,5	191 463	10 544	533 761	28 246	2,8

1) ganz oder teilweise geöffnet



2. Ankünfte, Übernachtungen und Aufenthaltsdauer der Gäste in Beherbergungsbetrieben  
(einschl. Camping) nach Betriebsarten und zusammengefassten Gästegruppen

Betriebsart ----- Ständiger Wohnsitz der Gäste	März 2004					Januar - März 2004				
	Ankünfte		Übernachtungen		durchschnittliche Aufenthaltsdauer	Ankünfte		Übernachtungen		durchschnittliche Aufenthaltsdauer
	insgesamt	Veränderung gegenüber dem Vorjahresmonat	insgesamt	Veränderung gegenüber dem Vorjahresmonat		insgesamt	Veränderung gegenüber dem Vorjahreszeitraum	insgesamt	Veränderung gegenüber dem Vorjahreszeitraum	
	Anzahl	%	Anzahl	%	Tage	Anzahl	%	Anzahl	%	Tage
<b>Hotels</b>										
Bundesrepublik Deutschland	111 704	4,8	222 710	0,0	2,0	313 664	4,2	718 571	1,9	2,3
anderer Wohnsitz	7 647	29,0	20 129	48,1	2,6	20 183	23,1	55 193	56,5	2,7
<b>Zusammen</b>	<b>119 351</b>	<b>6,0</b>	<b>242 839</b>	<b>2,8</b>	<b>2,0</b>	<b>333 847</b>	<b>5,1</b>	<b>773 764</b>	<b>4,5</b>	<b>2,3</b>
<b>Hotels garnis</b>										
Bundesrepublik Deutschland	12 643	6,8	22 576	2,0	1,8	31 239	7,6	58 790	10,4	1,9
anderer Wohnsitz	1 441	29,5	2 889	19,8	2,0	3 376	35,9	6 251	27,0	1,9
<b>Zusammen</b>	<b>14 084</b>	<b>8,7</b>	<b>25 465</b>	<b>3,8</b>	<b>1,8</b>	<b>34 615</b>	<b>9,8</b>	<b>65 041</b>	<b>11,8</b>	<b>1,9</b>
<b>Gasthöfe</b>										
Bundesrepublik Deutschland	16 803	3,2	32 333	2,4	1,9	51 244	6,8	111 487	10,5	2,2
anderer Wohnsitz	578	11,2	1 348	4,8	2,3	1 723	19,2	3 646	8,6	2,1
<b>Zusammen</b>	<b>17 381</b>	<b>3,4</b>	<b>33 681</b>	<b>2,5</b>	<b>1,9</b>	<b>52 967</b>	<b>7,2</b>	<b>115 133</b>	<b>10,4</b>	<b>2,2</b>
<b>Pensionen</b>										
Bundesrepublik Deutschland	7 533	5,5 -	17 672	1,3 -	2,3	23 552	1,6	59 514	5,0	2,5
anderer Wohnsitz	169	9,7	489	16,7	2,9	454	7,8	1 242	23,4 -	2,7
<b>Zusammen</b>	<b>7 702</b>	<b>5,2 -</b>	<b>18 161</b>	<b>0,8 -</b>	<b>2,4</b>	<b>24 006</b>	<b>1,7</b>	<b>60 756</b>	<b>4,2</b>	<b>2,5</b>
<b>Hotellerie</b>										
Bundesrepublik Deutschland	148 683	4,2	295 291	0,4	2,0	419 699	4,6	948 362	3,5	2,3
anderer Wohnsitz	9 835	27,5	24 855	40,4	2,5	25 736	24,0	66 332	46,8	2,6
<b>Zusammen</b>	<b>158 518</b>	<b>5,4</b>	<b>320 146</b>	<b>2,6</b>	<b>2,0</b>	<b>445 435</b>	<b>5,5</b>	<b>1 014 694</b>	<b>5,6</b>	<b>2,3</b>
<b>Jugendherbergen und Hütten</b>										
Bundesrepublik Deutschland	11 136	2,9	25 174	2,5	2,3	28 770	1,3 -	69 699	4,0	2,4
anderer Wohnsitz	482	14,2 -	1 334	18,1 -	2,8	1 249	3,7 -	3 969	20,3	3,2
<b>Zusammen</b>	<b>11 618</b>	<b>2,1</b>	<b>26 508</b>	<b>1,2</b>	<b>2,3</b>	<b>30 019</b>	<b>1,4 -</b>	<b>73 668</b>	<b>4,8</b>	<b>2,5</b>
<b>Campingplätze</b>										
Bundesrepublik Deutschland	340	2,4	896	0,9 -	2,6	1 093	37,0	4 563	60,0	4,2
anderer Wohnsitz	14	26,3 -	24	60,7 -	1,7	24	31,4 -	76	29,0 -	3,2
<b>Zusammen</b>	<b>354</b>	<b>0,9</b>	<b>920</b>	<b>4,7 -</b>	<b>2,6</b>	<b>1 117</b>	<b>34,1</b>	<b>4 639</b>	<b>56,8</b>	<b>4,2</b>
<b>Erholungs-, Ferien-, Schulungsheime und Boardinghouses</b>										
Bundesrepublik Deutschland	12 606	5,3	33 190	5,4	2,6	29 275	5,8	78 503	0,2	2,7
anderer Wohnsitz	109	22,1 -	507	20,0 -	4,7	248	6,4 -	1 313	19,1 -	5,3
<b>Zusammen</b>	<b>12 715</b>	<b>5,0</b>	<b>33 697</b>	<b>4,9</b>	<b>2,7</b>	<b>29 523</b>	<b>5,6</b>	<b>79 816</b>	<b>0,2 -</b>	<b>2,7</b>
<b>Ferienzentren, Ferienhäuser und -wohnungen</b>										
Bundesrepublik Deutschland	1 962	18,1 -	7 462	6,4 -	3,8	10 406	3,9 -	43 782	2,2	4,2
anderer Wohnsitz	118	100,0	1 550	X	13,1	275	131,1	3 184	X	11,6
<b>Zusammen</b>	<b>2 080</b>	<b>15,3 -</b>	<b>9 012</b>	<b>11,5</b>	<b>4,3</b>	<b>10 681</b>	<b>2,5 -</b>	<b>46 966</b>	<b>8,5</b>	<b>4,4</b>
<b>Sonstiges Beherbergungsgewerbe (einschl. Camping)</b>										
Bundesrepublik Deutschland	26 044	2,1	66 722	2,7	2,6	69 544	1,6	196 547	2,9	2,8
anderer Wohnsitz	723	7,3 -	3 415	40,3	4,7	1 796	4,7	8 542	55,3	4,8
<b>Zusammen</b>	<b>26 767</b>	<b>1,8</b>	<b>70 137</b>	<b>4,1</b>	<b>2,6</b>	<b>71 340</b>	<b>1,6</b>	<b>205 089</b>	<b>4,3</b>	<b>2,9</b>
<b>Vorsorge- u. Rehabilitationskliniken</b>										
Bundesrepublik Deutschland	6 532	1,8 -	144 398	5,5 -	22,1	17 260	5,0 -	384 470	5,1 -	22,3
anderer Wohnsitz	-	-	-	-	-	8	42,9 -	49	76,6 -	6,1
<b>Zusammen</b>	<b>6 532</b>	<b>1,8 -</b>	<b>144 398</b>	<b>5,6 -</b>	<b>22,1</b>	<b>17 268</b>	<b>5,0 -</b>	<b>384 519</b>	<b>5,1 -</b>	<b>22,3</b>
<b>Beherbergungsbetriebe insgesamt (einschl. Camping)</b>										
Bundesrepublik Deutschland	181 259	3,6	506 411	1,1 -	2,8	506 503	3,8	1 529 379	1,1	3,0
anderer Wohnsitz	10 558	24,2	28 270	39,7	2,7	27 540	22,5	74 923	47,3	2,7
<b>Insgesamt</b>	<b>191 817</b>	<b>4,6</b>	<b>534 681</b>	<b>0,4</b>	<b>2,8</b>	<b>534 043</b>	<b>4,6</b>	<b>1 604 302</b>	<b>2,6</b>	<b>3,0</b>
nachrichtlich: <b>Beherbergungsstätten insgesamt (ohne Camping)</b>										
Bundesrepublik Deutschland	180 919	3,6	505 515	1,1 -	2,8	505 410	3,7	1 524 816	1,0	3,0
anderer Wohnsitz	10 544	24,3	28 246	40,0	2,7	27 516	22,6	74 847	47,4	2,7
<b>Insgesamt</b>	<b>191 463</b>	<b>4,6</b>	<b>533 761</b>	<b>0,5</b>	<b>2,8</b>	<b>532 926</b>	<b>4,6</b>	<b>1 599 663</b>	<b>2,5</b>	<b>3,0</b>

3. Ankünfte, Übernachtungen und Aufenthaltsdauer der Gäste in Beherbergungsstätten nach Herkunftsländern (ohne Camping)

Herkunftsland (ständiger Wohnsitz)	März 2004						Januar - März 2004					
	Ankünfte		Übernachtungen			durchschnittliche Aufenthaltsdauer	Ankünfte		Übernachtungen			durchschnittliche Aufenthaltsdauer
	insgesamt	Veränderung gegenüber d. Vorjahresmonat	insgesamt	Veränderung gegenüber d. Vorjahresmonat	Anteil <sup>1)</sup>		insgesamt	Veränderung gegenüber d. Vorjahresmonat	insgesamt	Veränderung gegenüber d. Vorjahresmonat	Anteil <sup>1)</sup>	
	Anzahl	%	Anzahl	%	%	Tage	Anzahl	%	Anzahl	%	%	Tage
<b>Bundesrepublik Deutschland</b>	<b>180 919</b>	<b>3,6</b>	<b>505 515</b>	<b>1,1 -</b>	<b>94,7</b>	<b>2,8</b>	<b>505 410</b>	<b>3,7</b>	<b>1 524 816</b>	<b>1,0</b>	<b>95,3</b>	<b>3,0</b>
<b>Ausland</b>												
<b>Europa</b>												
Baltische Staaten	117	95,0	421	X	1,5	3,6	230	66,7	843	179,1	1,1	3,7
Belgien	239	7,2	441	7,5 -	1,6	1,8	807	33,4	1 453	22,1	1,9	1,8
Dänemark	299	12,0	774	37,7 -	2,7	2,6	962	103,8	2 079	117,2	2,8	2,2
Finnland	80	63,3	119	4,8 -	0,4	1,5	205	41,4	461	28,8	0,6	2,2
Frankreich	551	25,9 -	972	37,0 -	3,4	1,8	1 416	0,1 -	2 820	5,4 -	3,8	2,0
Griechenland	58	152,2	127	243,2	0,4	2,2	101	77,2	226	86,8	0,3	2,2
Vereinigtes Königreich	646	105,1	1 677	189,1	5,9	2,6	1 617	69,0	3 881	118,6	5,2	2,4
Irland, Republik	56	194,7	109	186,8	0,4	1,9	130	113,1	292	170,4	0,4	2,2
Island	3	50,0	15	X	0,1	5,0	9	28,6	23	228,6	0,0	2,6
Italien	571	1,0 -	1 133	22,3 -	4,0	2,0	1 170	5,4	2 636	1,8 -	3,5	2,3
Luxemburg	46	7,0	75	29,3	0,3	1,6	137	9,9 -	279	44,0 -	0,4	2,0
Niederlande	1 838	29,3	7 191	65,0	25,5	3,9	4 869	31,9	17 001	67,6	22,7	3,5
Norwegen	98	53,1	274	179,6	1,0	2,8	736	264,4	3 282	X	4,4	4,5
Österreich	733	39,4	1 607	53,0	5,7	2,2	1 747	10,1	4 402	28,5	5,9	2,5
Polen	430	10,4 -	1 191	31,7	4,2	2,8	1 135	21,3 -	3 263	24,9	4,4	2,9
Portugal	46	31,4	80	72,1 -	0,3	1,7	119	50,6	362	36,5 -	0,5	3,0
Russland	286	3,6	645	39,0	2,3	2,3	810	3,1	2 440	30,2	3,3	3,0
Schweden	157	14,6	249	14,1 -	0,9	1,6	380	8,7 -	676	15,2 -	0,9	1,8
Schweiz	606	23,4	1 247	20,8	4,4	2,1	1 794	51,3	3 356	31,5	4,5	1,9
Spanien	184	67,3	439	90,9	1,6	2,4	458	65,9	1 044	84,5	1,4	2,3
Tschechische Republik	268	28,8	639	49,3	2,3	2,4	639	6,9 -	1 603	27,8	2,1	2,5
Türkei	22	26,7 -	30	77,3 -	0,1	1,4	84	41,7 -	123	63,0 -	0,2	1,5
Ungarn	207	143,5	905	X	3,2	4,4	366	66,4	1 347	213,3	1,8	3,7
sonstige europäische Länder	257	36,0	2 257	167,4	8,0	8,8	811	48,3	5 545	147,2	7,4	6,8
<b>Zusammen</b>	<b>7 798</b>	<b>22,3</b>	<b>22 617</b>	<b>48,5</b>	<b>80,1</b>	<b>2,9</b>	<b>20 732</b>	<b>26,5</b>	<b>59 437</b>	<b>55,7</b>	<b>79,4</b>	<b>2,9</b>
<b>Afrika</b>												
Republik Südafrika	12	71,4	53	X	0,2	4,4	24	26,3	84	200,0	0,1	3,5
sonstige afrikanische Länder	25	0,0	62	50,8 -	0,2	2,5	65	8,5 -	173	7,5 -	0,2	2,7
<b>Zusammen</b>	<b>37</b>	<b>15,6</b>	<b>115</b>	<b>14,8 -</b>	<b>0,4</b>	<b>3,1</b>	<b>89</b>	<b>1,1 -</b>	<b>257</b>	<b>19,5</b>	<b>0,3</b>	<b>2,9</b>
<b>Asien</b>												
Arabische Golfstaaten	15	50,0	26	21,2 -	0,1	1,7	43	43,3	100	29,9	0,1	2,3
China Volksrep. und Hongkong	92	7,0	174	25,0 -	0,6	1,9	358	74,6	908	102,7	1,2	2,5
Israel	22	69,0 -	47	50,5 -	0,2	2,1	90	29,7 -	235	7,3	0,3	2,6
Japan	313	21,7 -	724	9,7 -	2,6	2,3	691	39,7 -	2 006	6,3	2,7	2,9
Südkorea	18	20,0	50	177,8	0,2	2,8	83	1,2	142	5,3 -	0,2	1,7
Taiwan	272	X	291	X	1,0	1,1	513	X	565	X	0,8	1,1
sonstige asiatische Länder	127	111,7	296	111,4	1,0	2,3	302	58,9	801	96,3	1,1	2,7
<b>Zusammen</b>	<b>859</b>	<b>27,3</b>	<b>1 608</b>	<b>17,3</b>	<b>5,7</b>	<b>1,9</b>	<b>2 080</b>	<b>11,6</b>	<b>4 757</b>	<b>44,0</b>	<b>6,4</b>	<b>2,3</b>
<b>Amerika</b>												
Kanada	44	12,0 -	79	55,1 -	0,3	1,8	101	2,0	223	36,3 -	0,3	2,2
USA	697	35,6	1 810	7,5	6,4	2,6	1 442	10,8	4 647	17,6	6,2	3,2
Mittelamerika und Karibik	12	20,0	26	0,0	0,1	2,2	46	109,1	128	137,0	0,2	2,8
Brasilien	13	85,7	50	194,1	0,2	3,8	72	100,0	206	80,7	0,3	2,9
sonstige südamerik. Länder	20	81,8	245	155,2	0,9	12,3	103	9,6 -	528	84,0	0,7	5,1
<b>Zusammen</b>	<b>786</b>	<b>32,8</b>	<b>2 210</b>	<b>10,6</b>	<b>7,8</b>	<b>2,8</b>	<b>1 764</b>	<b>12,2</b>	<b>5 732</b>	<b>20,5</b>	<b>7,7</b>	<b>3,2</b>
<b>Australien, Neuseeland und Ozeanien zusammen</b>	<b>25</b>	<b>10,7 -</b>	<b>41</b>	<b>59,4 -</b>	<b>0,1</b>	<b>1,6</b>	<b>121</b>	<b>11,7 -</b>	<b>225</b>	<b>32,4 -</b>	<b>0,3</b>	<b>1,9</b>
Ohne Angabe	1 039	33,4	1 655	22,8	5,9	1,6	2 730	13,8	4 439	11,5	5,9	1,6
<b>Ausland zusammen</b>	<b>10 544</b>	<b>24,3</b>	<b>28 246</b>	<b>40,0</b>	<b>5,3</b>	<b>2,7</b>	<b>27 516</b>	<b>22,6</b>	<b>74 847</b>	<b>47,4</b>	<b>4,7</b>	<b>2,7</b>
<b>Insgesamt</b>	<b>191 463</b>	<b>4,6</b>	<b>533 761</b>	<b>0,5</b>	<b>100,0</b>	<b>2,8</b>	<b>532 926</b>	<b>4,6</b>	<b>1 599 663</b>	<b>2,5</b>	<b>100,0</b>	<b>3,0</b>

1) Die "Anteile" beziehen sich in den Zeilen "Bundesrepublik Deutschland" und "Ausland zusammen" auf die Zeile "Insgesamt", bei den Herkunftsländern jeweils auf die Zeile "Ausland zusammen".

**4. Ankünfte, Übernachtungen und Aufenthaltsdauer der Gäste in Beherbergungsbetrieben  
(einschl. Camping) nach Reisegebieten, Betriebsarten und zusammengefassten Gästegruppen**

Reisegebiet ----- Betriebsart ----- Ständiger Wohnsitz der Gäste	März 2004					Januar - März 2004				
	Ankünfte		Übernachtungen		durchschnittliche Aufenthaltsdauer	Ankünfte		Übernachtungen		durchschnittliche Aufenthaltsdauer
	insgesamt	Veränderung gegenüber dem Vorjahresmonat	insgesamt	Veränderung gegenüber dem Vorjahresmonat		insgesamt	Veränderung gegenüber dem Vorjahreszeitraum	insgesamt	Veränderung gegenüber dem Vorjahreszeitraum	
	Anzahl	%	Anzahl	%	Tage	Anzahl	%	Anzahl	%	Tage
<b>Thüringer Wald</b>										
Hotels										
Bundesrepublik Deutschland	41 618	0,2 -	91 635	6,6 -	2,2	138 310	2,0	373 454	1,2 -	2,7
anderer Wohnsitz	1 963	3,3 -	3 628	30,9 -	1,8	6 132	3,8 -	15 426	1,3	2,5
<b>Zusammen</b>	<b>43 581</b>	<b>0,3 -</b>	<b>95 263</b>	<b>7,9 -</b>	<b>2,2</b>	<b>144 442</b>	<b>1,8</b>	<b>388 880</b>	<b>1,1 -</b>	<b>2,7</b>
Hotels garnis										
Bundesrepublik Deutschland	2 279	1,6 -	5 041	7,9 -	2,2	6 136	4,1	14 668	0,7	2,4
anderer Wohnsitz	111	29,7 -	322	16,6 -	2,9	272	51,5 -	702	29,0 -	2,6
<b>Zusammen</b>	<b>2 390</b>	<b>3,4 -</b>	<b>5 363</b>	<b>8,5 -</b>	<b>2,2</b>	<b>6 408</b>	<b>0,7 -</b>	<b>15 370</b>	<b>1,2 -</b>	<b>2,4</b>
Gasthöfe										
Bundesrepublik Deutschland	6 657	3,1 -	14 390	1,4 -	2,2	24 975	8,8	64 068	14,3	2,6
anderer Wohnsitz	237	66,9	680	63,5	2,9	502	5,9	1 520	7,3	3,0
<b>Zusammen</b>	<b>6 894</b>	<b>1,7 -</b>	<b>15 070</b>	<b>0,4</b>	<b>2,2</b>	<b>25 477</b>	<b>8,7</b>	<b>65 588</b>	<b>14,1</b>	<b>2,6</b>
Pensionen										
Bundesrepublik Deutschland	2 809	16,7 -	6 750	17,1 -	2,4	10 562	5,5 -	31 202	1,1 -	3,0
anderer Wohnsitz	28	36,4 -	72	49,7 -	2,6	95	31,7 -	215	68,8 -	2,3
<b>Zusammen</b>	<b>2 837</b>	<b>17,0 -</b>	<b>6 822</b>	<b>17,6 -</b>	<b>2,4</b>	<b>10 657</b>	<b>5,8 -</b>	<b>31 417</b>	<b>2,5 -</b>	<b>2,9</b>
Hotellerie										
Bundesrepublik Deutschland	53 363	1,6 -	117 816	6,7 -	2,2	179 983	2,5	483 392	0,7	2,7
anderer Wohnsitz	2 339	1,5 -	4 702	24,1 -	2,0	7 001	7,3 -	17 863	2,5 -	2,6
<b>Zusammen</b>	<b>55 702</b>	<b>1,6 -</b>	<b>122 518</b>	<b>7,6 -</b>	<b>2,2</b>	<b>186 984</b>	<b>2,1</b>	<b>501 255</b>	<b>0,5</b>	<b>2,7</b>
Jugendherbergen und Hütten										
Bundesrepublik Deutschland	2 720	18,3 -	5 966	19,1 -	2,2	10 380	8,2 -	29 491	6,9	2,8
anderer Wohnsitz	147	137,1	323	32,9	2,2	456	160,6	2 004	279,5	4,4
<b>Zusammen</b>	<b>2 867</b>	<b>15,5 -</b>	<b>6 289</b>	<b>17,5 -</b>	<b>2,2</b>	<b>10 836</b>	<b>5,6 -</b>	<b>31 495</b>	<b>12,0</b>	<b>2,9</b>
Campingplätze										
Bundesrepublik Deutschland	107	18,3 -	249	42,6 -	2,3	467	9,6	2 052	9,5	4,4
anderer Wohnsitz	-	-	-	-	-	2	77,8 -	12	72,1 -	6,0
<b>Zusammen</b>	<b>107</b>	<b>21,3 -</b>	<b>249</b>	<b>43,8 -</b>	<b>2,3</b>	<b>469</b>	<b>7,8</b>	<b>2 064</b>	<b>7,7</b>	<b>4,4</b>
Erholungs-, Ferien-, Schulungsheime und Boardinghouses										
Bundesrepublik Deutschland	5 836	5,9 -	14 219	8,6 -	2,4	14 915	0,5 -	38 152	3,6 -	2,6
anderer Wohnsitz	64	45,5	319	67,0	5,0	157	70,7	655	27,7	4,2
<b>Zusammen</b>	<b>5 900</b>	<b>5,5 -</b>	<b>14 538</b>	<b>7,7 -</b>	<b>2,5</b>	<b>15 072</b>	<b>0,0</b>	<b>38 807</b>	<b>3,2 -</b>	<b>2,6</b>
Ferienzentren, Ferienhäuser und -wohnungen										
Bundesrepublik Deutschland	1 351	28,3 -	5 624	15,2 -	4,2	8 859	8,3 -	38 630	1,6 -	4,4
anderer Wohnsitz	59	X	1 334	X	22,6	196	237,9	2 800	X	14,3
<b>Zusammen</b>	<b>1 410</b>	<b>25,4 -</b>	<b>6 958</b>	<b>4,4</b>	<b>4,9</b>	<b>9 055</b>	<b>6,9 -</b>	<b>41 430</b>	<b>4,6</b>	<b>4,6</b>
Sonstiges Beherbergungsgewerbe (einschl. Camping)										
Bundesrepublik Deutschland	10 014	13,3 -	26 058	13,1 -	2,6	34 621	4,8 -	108 325	0,0	3,1
anderer Wohnsitz	270	130,8	1 976	X	7,3	811	142,8	5 471	277,8	6,7
<b>Zusammen</b>	<b>10 284</b>	<b>11,8 -</b>	<b>28 034</b>	<b>8,0 -</b>	<b>2,7</b>	<b>35 432</b>	<b>3,5 -</b>	<b>113 796</b>	<b>3,7</b>	<b>3,2</b>
Vorsorge- u. Rehabilitationskliniken										
Bundesrepublik Deutschland	3 560	5,6 -	78 760	5,4 -	22,1	9 496	6,2 -	205 555	5,7 -	21,6
anderer Wohnsitz	-	-	-	-	-	-	-	-	-	-
<b>Zusammen</b>	<b>3 560</b>	<b>5,6 -</b>	<b>78 760</b>	<b>5,4 -</b>	<b>22,1</b>	<b>9 496</b>	<b>6,2 -</b>	<b>205 555</b>	<b>5,7 -</b>	<b>21,6</b>
Beherbergungsbetriebe zusammen (einschl. Camping)										
Bundesrepublik Deutschland	66 937	3,8 -	222 634	7,1 -	3,3	224 100	0,9	797 272	1,2 -	3,6
anderer Wohnsitz	2 609	4,7	6 678	0,2	2,6	7 812	0,9 -	23 334	18,1	3,0
<b>Zusammen</b>	<b>69 546</b>	<b>3,5 -</b>	<b>229 312</b>	<b>6,9 -</b>	<b>3,3</b>	<b>231 912</b>	<b>0,8</b>	<b>820 606</b>	<b>0,7 -</b>	<b>3,5</b>
nachrichtlich:										
Beherbergungsstätten zusammen (ohne Camping)										
Bundesrepublik Deutschland	66 830	3,8 -	222 385	7,0 -	3,3	223 633	0,9	795 220	1,2 -	3,6
anderer Wohnsitz	2 609	4,9	6 678	0,3	2,6	7 810	0,8 -	23 322	18,3	3,0
<b>Zusammen</b>	<b>69 439</b>	<b>3,4 -</b>	<b>229 063</b>	<b>6,8 -</b>	<b>3,3</b>	<b>231 443</b>	<b>0,8</b>	<b>818 542</b>	<b>0,7 -</b>	<b>3,5</b>

Noch: 4. Ankünfte, Übernachtungen und Aufenthaltsdauer der Gäste in Beherbergungsbetrieben  
(einschl. Camping) nach Reisegebieten, Betriebsarten und zusammengefassten Gästegruppen

Reisegebiet ----- Betriebsart ----- Ständiger Wohnsitz der Gäste	März 2004					Januar - März 2004				
	Ankünfte		Übernachtungen		durchschnittliche Aufenthaltsdauer	Ankünfte		Übernachtungen		durchschnittliche Aufenthaltsdauer
	insgesamt	Veränderung gegenüber dem Vorjahresmonat	insgesamt	Veränderung gegenüber dem Vorjahresmonat		insgesamt	Veränderung gegenüber dem Vorjahreszeitraum	insgesamt	Veränderung gegenüber dem Vorjahreszeitraum	
	Anzahl	%	Anzahl	%	Tage	Anzahl	%	Anzahl	%	Tage
<b>Saaleland</b>										
Hotels										
Bundesrepublik Deutschland	28 146	9,5	55 181	7,4	2,0	70 318	8,7	146 158	6,6	2,1
anderer Wohnsitz	3 516	55,4	11 360	111,7	3,2	7 782	38,1	24 396	103,5	3,1
<b>Zusammen</b>	<b>31 662</b>	<b>13,2</b>	<b>66 541</b>	<b>17,2</b>	<b>2,1</b>	<b>78 100</b>	<b>11,1</b>	<b>170 554</b>	<b>14,4</b>	<b>2,2</b>
Hotels garnis										
Bundesrepublik Deutschland	5 611	9,7	9 391	10,0	1,7	12 922	8,9	22 111	14,4	1,7
anderer Wohnsitz	673	4,2	1 421	21,7	2,1	1 594	18,2	3 045	22,3	1,9
<b>Zusammen</b>	<b>6 284</b>	<b>9,1</b>	<b>10 812</b>	<b>11,4</b>	<b>1,7</b>	<b>14 516</b>	<b>9,9</b>	<b>25 156</b>	<b>15,3</b>	<b>1,7</b>
Gasthöfe										
Bundesrepublik Deutschland	4 684	8,5	8 310	4,4	1,8	12 136	4,1	22 413	4,0	1,8
anderer Wohnsitz	213	12,3 -	335	44,8 -	1,6	751	19,0	1 253	1,8	1,7
<b>Zusammen</b>	<b>4 897</b>	<b>7,4</b>	<b>8 645</b>	<b>0,9</b>	<b>1,8</b>	<b>12 887</b>	<b>4,9</b>	<b>23 666</b>	<b>3,9</b>	<b>1,8</b>
Pensionen										
Bundesrepublik Deutschland	1 720	22,6	4 521	38,9	2,6	4 911	24,7	11 081	26,4	2,3
anderer Wohnsitz	49	16,7	117	25,8	2,4	80	13,0 -	164	10,4 -	2,1
<b>Zusammen</b>	<b>1 769</b>	<b>22,4</b>	<b>4 638</b>	<b>38,5</b>	<b>2,6</b>	<b>4 991</b>	<b>23,8</b>	<b>11 245</b>	<b>25,7</b>	<b>2,3</b>
Hotellerie										
Bundesrepublik Deutschland	40 161	9,9	77 403	8,8	1,9	100 287	8,8	201 763	8,1	2,0
anderer Wohnsitz	4 451	39,4	13 233	82,9	3,0	10 207	32,5	28 858	81,6	2,8
<b>Zusammen</b>	<b>44 612</b>	<b>12,3</b>	<b>90 636</b>	<b>15,6</b>	<b>2,0</b>	<b>110 494</b>	<b>10,7</b>	<b>230 621</b>	<b>13,8</b>	<b>2,1</b>
Jugendherbergen und Hütten										
Bundesrepublik Deutschland	4 396	5,3	10 407	13,3	2,4	9 711	3,3 -	21 690	5,5	2,2
anderer Wohnsitz	241	38,7 -	725	40,5 -	3,0	499	41,6 -	1 135	50,9 -	2,3
<b>Zusammen</b>	<b>4 637</b>	<b>1,6</b>	<b>11 132</b>	<b>7,0</b>	<b>2,4</b>	<b>10 210</b>	<b>6,3 -</b>	<b>22 825</b>	<b>0,2 -</b>	<b>2,2</b>
Campingplätze										
Bundesrepublik Deutschland	86	35,3 -	147	47,5 -	1,7	158	23,7 -	372	22,2 -	2,4
anderer Wohnsitz	12	0,0	14	58,8 -	1,2	16	33,3 -	18	60,9 -	1,1
<b>Zusammen</b>	<b>98</b>	<b>32,4 -</b>	<b>161</b>	<b>48,7 -</b>	<b>1,6</b>	<b>174</b>	<b>24,7 -</b>	<b>390</b>	<b>25,6 -</b>	<b>2,2</b>
Erholungs-, Ferien-, Schulungsheime und Boardinghouses										
Bundesrepublik Deutschland	2 081	25,7	5 531	36,1	2,7	4 188	5,4	11 228	3,9 -	2,7
anderer Wohnsitz	7	12,5 -	54	71,4 -	7,7	43	14,0 -	485	26,0 -	11,3
<b>Zusammen</b>	<b>2 088</b>	<b>25,6</b>	<b>5 585</b>	<b>31,3</b>	<b>2,7</b>	<b>4 231</b>	<b>5,2</b>	<b>11 713</b>	<b>5,1 -</b>	<b>2,8</b>
Ferienzentren, Ferienhäuser und -wohnungen										
Bundesrepublik Deutschland	222	4,7	878	35,7	4,0	682	40,0	2 850	67,0	4,2
anderer Wohnsitz	13	X	54	X	4,2	32	X	218	X	6,8
<b>Zusammen</b>	<b>235</b>	<b>10,8</b>	<b>932</b>	<b>44,0</b>	<b>4,0</b>	<b>714</b>	<b>44,5</b>	<b>3 068</b>	<b>78,4</b>	<b>4,3</b>
Sonstiges Beherbergungsgewerbe (einschl. Camping)										
Bundesrepublik Deutschland	6 785	9,9	16 963	19,6	2,5	14 739	0,2	36 140	5,0	2,5
anderer Wohnsitz	273	33,9 -	847	41,3 -	3,1	590	37,0 -	1 856	38,6 -	3,1
<b>Zusammen</b>	<b>7 058</b>	<b>7,2</b>	<b>17 810</b>	<b>14,0</b>	<b>2,5</b>	<b>15 329</b>	<b>2,0 -</b>	<b>37 996</b>	<b>1,4</b>	<b>2,5</b>
Vorsorge- u. Rehabilitationskliniken										
Bundesrepublik Deutschland	1 839	2,3	39 839	5,8 -	21,7	4 835	0,7 -	107 404	2,5 -	22,2
anderer Wohnsitz	-	-	-	-	-	1	50,0 -	1	96,2 -	1,0
<b>Zusammen</b>	<b>1 839</b>	<b>2,3</b>	<b>39 839</b>	<b>5,8 -</b>	<b>21,7</b>	<b>4 836</b>	<b>0,7 -</b>	<b>107 405</b>	<b>2,5 -</b>	<b>22,2</b>
Beherbergungsbetriebe zusammen (einschl. Camping)										
Bundesrepublik Deutschland	48 785	9,6	134 205	5,2	2,8	119 861	7,3	345 307	4,2	2,9
anderer Wohnsitz	4 724	30,9	14 080	61,8	3,0	10 798	24,9	30 715	62,1	2,8
<b>Zusammen</b>	<b>53 509</b>	<b>11,2</b>	<b>148 285</b>	<b>8,8</b>	<b>2,8</b>	<b>130 659</b>	<b>8,6</b>	<b>376 022</b>	<b>7,4</b>	<b>2,9</b>
nachrichtlich:										
Beherbergungsstätten zusammen (ohne Camping)										
Bundesrepublik Deutschland	48 699	9,7	134 058	5,3	2,8	119 703	7,3	344 935	4,3	2,9
anderer Wohnsitz	4 712	31,0	14 066	62,3	3,0	10 782	25,1	30 697	62,4	2,8
<b>Zusammen</b>	<b>53 411</b>	<b>11,3</b>	<b>148 124</b>	<b>8,9</b>	<b>2,8</b>	<b>130 485</b>	<b>8,6</b>	<b>375 632</b>	<b>7,4</b>	<b>2,9</b>

Noch: 4. Ankünfte, Übernachtungen und Aufenthaltsdauer der Gäste in Beherbergungsbetrieben  
(einschl. Camping) nach Reisegebieten, Betriebsarten und zusammengefassten Gästegruppen

Reisegebiet ----- Betriebsart ----- Ständiger Wohnsitz der Gäste	März 2004					Januar - März 2004				
	Ankünfte		Übernachtungen		durchschnittliche Aufenthaltsdauer	Ankünfte		Übernachtungen		durchschnittliche Aufenthaltsdauer
	insgesamt	Veränderung gegenüber dem Vorjahresmonat	insgesamt	Veränderung gegenüber dem Vorjahresmonat		insgesamt	Veränderung gegenüber dem Vorjahreszeitraum	insgesamt	Veränderung gegenüber dem Vorjahreszeitraum	
	Anzahl	%	Anzahl	%	Tage	Anzahl	%	Anzahl	%	Tage
<b>Ostthüringen</b>										
Hotels										
Bundesrepublik Deutschland	9 531	6,9	16 238	5,6	1,7	23 119	5,3	42 668	4,9	1,8
anderer Wohnsitz	547	22,4	1 690	89,7	3,1	1 300	17,5	3 142	63,6	2,4
<b>Zusammen</b>	<b>10 078</b>	<b>7,6</b>	<b>17 928</b>	<b>10,2</b>	<b>1,8</b>	<b>24 419</b>	<b>5,9</b>	<b>45 810</b>	<b>7,5</b>	<b>1,9</b>
Hotels garnis										
Bundesrepublik Deutschland	988	38,2	1 793	37,3	1,8	2 627	31,6	5 010	58,8	1,9
anderer Wohnsitz	12	76,0 -	18	67,3 -	1,5	64	0,0	92	19,5	1,4
<b>Zusammen</b>	<b>1 000</b>	<b>30,7</b>	<b>1 811</b>	<b>33,1</b>	<b>1,8</b>	<b>2 691</b>	<b>30,6</b>	<b>5 102</b>	<b>57,9</b>	<b>1,9</b>
Gasthöfe										
Bundesrepublik Deutschland	1 405	12,6 -	2 560	11,1 -	1,8	4 022	2,0 -	6 764	0,8 -	1,7
anderer Wohnsitz	40	21,2	63	22,2 -	1,6	132	0,8	198	14,7 -	1,5
<b>Zusammen</b>	<b>1 445</b>	<b>11,9 -</b>	<b>2 623</b>	<b>11,4 -</b>	<b>1,8</b>	<b>4 154</b>	<b>1,9 -</b>	<b>6 962</b>	<b>1,2 -</b>	<b>1,7</b>
Pensionen										
Bundesrepublik Deutschland	871	8,2 -	1 963	2,5 -	2,3	2 368	3,1	5 299	5,0	2,2
anderer Wohnsitz	40	48,1	158	85,9	4,0	107	57,4	390	59,8	3,6
<b>Zusammen</b>	<b>911</b>	<b>6,7 -</b>	<b>2 121</b>	<b>1,1</b>	<b>2,3</b>	<b>2 475</b>	<b>4,7</b>	<b>5 689</b>	<b>7,5</b>	<b>2,3</b>
Hotellerie										
Bundesrepublik Deutschland	12 795	5,0	22 554	4,5	1,8	32 136	5,9	59 741	7,2	1,9
anderer Wohnsitz	639	14,7	1 929	73,5	3,0	1 603	17,1	3 822	54,5	2,4
<b>Zusammen</b>	<b>13 434</b>	<b>5,4</b>	<b>24 483</b>	<b>7,9</b>	<b>1,8</b>	<b>33 739</b>	<b>6,3</b>	<b>63 563</b>	<b>9,3</b>	<b>1,9</b>
Jugendherbergen und Hütten										
Bundesrepublik Deutschland	496	32,3	1 075	14,2	2,2	1 172	6,8	2 826	10,9 -	2,4
anderer Wohnsitz	47	X	47	X	1,0	55	X	267	X	4,9
<b>Zusammen</b>	<b>543</b>	<b>44,8</b>	<b>1 122</b>	<b>19,2</b>	<b>2,1</b>	<b>1 227</b>	<b>11,9</b>	<b>3 093</b>	<b>2,5 -</b>	<b>2,5</b>
Campingplätze										
Bundesrepublik Deutschland	.	.	.	.	.	.	.	.	.	.
anderer Wohnsitz	.	.	.	.	.	.	.	.	.	.
<b>Zusammen</b>	.	.	.	.	.	.	.	.	.	.
Erholungs-, Ferien-, Schulungsheime und Boardinghouses										
Bundesrepublik Deutschland	732	20,3 -	2 014	27,3 -	2,8	1 563	0,7 -	4 474	8,7 -	2,9
anderer Wohnsitz	29	0,0	87	0,0	3,0	29	0,0	87	0,0	3,0
<b>Zusammen</b>	<b>761</b>	<b>19,7 -</b>	<b>2 101</b>	<b>26,5 -</b>	<b>2,8</b>	<b>1 592</b>	<b>0,7 -</b>	<b>4 561</b>	<b>8,5 -</b>	<b>2,9</b>
Ferienzentren, Ferienhäuser und -wohnungen										
Bundesrepublik Deutschland	.	.	.	.	.	.	.	.	.	.
anderer Wohnsitz	.	.	.	.	.	.	.	.	.	.
<b>Zusammen</b>	.	.	.	.	.	.	.	.	.	.
Sonstiges Beherbergungsgewerbe (einschl. Camping)										
Bundesrepublik Deutschland	.	.	.	.	.	.	.	.	.	.
anderer Wohnsitz	.	.	.	.	.	.	.	.	.	.
<b>Zusammen</b>	.	.	.	.	.	.	.	.	.	.
Vorsorge- u. Rehabilitationskliniken										
Bundesrepublik Deutschland	.	.	.	.	.	.	.	.	.	.
anderer Wohnsitz	.	.	.	.	.	.	.	.	.	.
<b>Zusammen</b>	.	.	.	.	.	.	.	.	.	.
Beherbergungsbetriebe zusammen (einschl. Camping)										
Bundesrepublik Deutschland	14 133	4,4	26 799	5,5	1,9	35 173	6,0	69 639	7,6	2,0
anderer Wohnsitz	715	22,0	2 063	72,1	2,9	1 687	20,7	4 176	63,1	2,5
<b>Zusammen</b>	<b>14 848</b>	<b>5,1</b>	<b>28 862</b>	<b>8,5</b>	<b>1,9</b>	<b>36 860</b>	<b>6,6</b>	<b>73 815</b>	<b>9,7</b>	<b>2,0</b>
nachrichtlich:										
Beherbergungsstätten zusammen (ohne Camping)										
Bundesrepublik Deutschland	.	.	.	.	.	.	.	.	.	.
anderer Wohnsitz	.	.	.	.	.	.	.	.	.	.
<b>Zusammen</b>	.	.	.	.	.	.	.	.	.	.

Noch: 4. Ankünfte, Übernachtungen und Aufenthaltsdauer der Gäste in Beherbergungsbetrieben  
(einschl. Camping) nach Reisegebieten, Betriebsarten und zusammengefassten Gästegruppen

Reisegebiet ----- Betriebsart ----- Ständiger Wohnsitz der Gäste	März 2004					Januar - März 2004				
	Ankünfte		Übernachtungen		durchschnittliche Aufenthaltsdauer	Ankünfte		Übernachtungen		durchschnittliche Aufenthaltsdauer
	insgesamt	Veränderung gegenüber dem Vorjahresmonat	insgesamt	Veränderung gegenüber dem Vorjahresmonat		insgesamt	Veränderung gegenüber dem Vorjahreszeitraum	insgesamt	Veränderung gegenüber dem Vorjahreszeitraum	
	Anzahl	%	Anzahl	%	Tage	Anzahl	%	Anzahl	%	Tage
<b>Thüringer Kernland</b>										
Hotels										
Bundesrepublik Deutschland	24 388	10,6	43 417	9,0	1,8	60 732	7,0	112 912	10,5	1,9
anderer Wohnsitz	1 350	27,8	2 847	59,9	2,1	4 446	53,7	11 023	109,6	2,5
<b>Zusammen</b>	<b>25 738</b>	<b>11,4</b>	<b>46 264</b>	<b>11,2</b>	<b>1,8</b>	<b>65 178</b>	<b>9,3</b>	<b>123 935</b>	<b>15,3</b>	<b>1,9</b>
Hotels garnis										
Bundesrepublik Deutschland	3 357	13,5	5 711	1,7	1,7	8 410	13,8	15 272	16,4	1,8
anderer Wohnsitz	296	31,6	550	21,7	1,9	581	49,7	1 048	6,7	1,8
<b>Zusammen</b>	<b>3 653</b>	<b>14,8</b>	<b>6 261</b>	<b>0,9</b>	<b>1,7</b>	<b>8 991</b>	<b>15,6</b>	<b>16 320</b>	<b>14,6</b>	<b>1,8</b>
Gasthöfe										
Bundesrepublik Deutschland	2 040	5,0	3 522	2,9	1,7	5 227	4,3	9 599	8,0	1,8
anderer Wohnsitz	40	81,8	110	197,3	2,8	108	66,2	262	36,5	2,4
<b>Zusammen</b>	<b>2 080</b>	<b>5,9</b>	<b>3 632</b>	<b>4,9</b>	<b>1,7</b>	<b>5 335</b>	<b>5,1</b>	<b>9 861</b>	<b>8,6</b>	<b>1,8</b>
Pensionen										
Bundesrepublik Deutschland	1 272	11,4	2 684	9,4	2,1	3 397	3,5	7 445	6,1	2,2
anderer Wohnsitz	15	44,4	39	25,0	2,6	107	33,8	249	14,7	2,3
<b>Zusammen</b>	<b>1 287</b>	<b>12,0</b>	<b>2 723</b>	<b>9,7</b>	<b>2,1</b>	<b>3 504</b>	<b>2,6</b>	<b>7 694</b>	<b>5,3</b>	<b>2,2</b>
<b>Hotellerie</b>										
<b>Bundesrepublik Deutschland</b>	<b>31 057</b>	<b>9,4</b>	<b>55 334</b>	<b>6,8</b>	<b>1,8</b>	<b>77 766</b>	<b>7,0</b>	<b>145 228</b>	<b>10,7</b>	<b>1,9</b>
<b>anderer Wohnsitz</b>	<b>1 701</b>	<b>27,9</b>	<b>3 546</b>	<b>37,9</b>	<b>2,1</b>	<b>5 242</b>	<b>53,1</b>	<b>12 582</b>	<b>83,3</b>	<b>2,4</b>
<b>Zusammen</b>	<b>32 758</b>	<b>10,3</b>	<b>58 880</b>	<b>8,3</b>	<b>1,8</b>	<b>83 008</b>	<b>9,1</b>	<b>157 810</b>	<b>14,3</b>	<b>1,9</b>
Jugendherbergen und Hütten										
Bundesrepublik Deutschland	1 949	10,1	4 647	0,6	2,4	4 400	3,3	9 727	14,3	2,2
anderer Wohnsitz	25	66,2	32	63,6	1,3	167	0,6	290	8,6	1,7
<b>Zusammen</b>	<b>1 974</b>	<b>7,0</b>	<b>4 679</b>	<b>1,7</b>	<b>2,4</b>	<b>4 567</b>	<b>3,1</b>	<b>10 017</b>	<b>13,8</b>	<b>2,2</b>
Campingplätze										
Bundesrepublik Deutschland	.	.	.	.	.	.	.	.	.	.
anderer Wohnsitz	.	.	.	.	.	.	.	.	.	.
<b>Zusammen</b>	.	.	.	.	.	.	.	.	.	.
Erholungs-, Ferien-, Schulungsheime und Boardinghouses										
Bundesrepublik Deutschland	1 021	21,1	2 549	11,3	2,5	2 120	7,9	6 324	6,8	3,0
anderer Wohnsitz	6	89,5	36	77,4	6,0	11	84,9	62	77,7	5,6
<b>Zusammen</b>	<b>1 027</b>	<b>14,1</b>	<b>2 585</b>	<b>14,8</b>	<b>2,5</b>	<b>2 131</b>	<b>4,6</b>	<b>6 386</b>	<b>9,5</b>	<b>3,0</b>
Ferienzentren, Ferienhäuser und -wohnungen										
Bundesrepublik Deutschland	.	.	.	.	.	.	.	.	.	.
anderer Wohnsitz	.	.	.	.	.	.	.	.	.	.
<b>Zusammen</b>	.	.	.	.	.	.	.	.	.	.
<b>Sonstiges Beherbergungsgewerbe (einschl. Camping)</b>										
<b>Bundesrepublik Deutschland</b>	.	.	.	.	.	.	.	.	.	.
<b>anderer Wohnsitz</b>	.	.	.	.	.	.	.	.	.	.
<b>Zusammen</b>	.	.	.	.	.	.	.	.	.	.
<b>Vorsorge- u. Rehabilitationskliniken</b>										
<b>Bundesrepublik Deutschland</b>	.	.	.	.	.	.	.	.	.	.
<b>anderer Wohnsitz</b>	.	.	.	.	.	.	.	.	.	.
<b>Zusammen</b>	.	.	.	.	.	.	.	.	.	.
<b>Beherbergungsbetriebe zusammen (einschl. Camping)</b>										
<b>Bundesrepublik Deutschland</b>	<b>34 512</b>	<b>9,6</b>	<b>72 552</b>	<b>1,3</b>	<b>2,1</b>	<b>85 776</b>	<b>6,5</b>	<b>191 299</b>	<b>4,5</b>	<b>2,2</b>
<b>anderer Wohnsitz</b>	<b>1 780</b>	<b>21,8</b>	<b>3 786</b>	<b>34,4</b>	<b>2,1</b>	<b>5 472</b>	<b>49,3</b>	<b>13 142</b>	<b>77,0</b>	<b>2,4</b>
<b>Zusammen</b>	<b>36 292</b>	<b>10,2</b>	<b>76 338</b>	<b>2,5</b>	<b>2,1</b>	<b>91 248</b>	<b>8,4</b>	<b>204 441</b>	<b>7,3</b>	<b>2,2</b>
nachrichtlich:										
<b>Beherbergungsstätten zusammen (ohne Camping)</b>										
<b>Bundesrepublik Deutschland</b>	.	.	.	.	.	.	.	.	.	.
<b>anderer Wohnsitz</b>	.	.	.	.	.	.	.	.	.	.
<b>Zusammen</b>	.	.	.	.	.	.	.	.	.	.

Noch: 4. Ankünfte, Übernachtungen und Aufenthaltsdauer der Gäste in Beherbergungsbetrieben  
(einschl. Camping) nach Reisegebieten, Betriebsarten und zusammengefassten Gästegruppen

Reisegebiet ----- Betriebsart ----- Ständiger Wohnsitz der Gäste	März 2004					Januar - März 2004				
	Ankünfte		Übernachtungen		durchschnittliche Aufenthaltsdauer	Ankünfte		Übernachtungen		durchschnittliche Aufenthaltsdauer
	insgesamt	Veränderung gegenüber dem Vorjahresmonat	insgesamt	Veränderung gegenüber dem Vorjahresmonat		insgesamt	Veränderung gegenüber dem Vorjahreszeitraum	insgesamt	Veränderung gegenüber dem Vorjahreszeitraum	
	Anzahl	%	Anzahl	%	Tage	Anzahl	%	Anzahl	%	Tage
<b>Nordthüringen</b>										
Hotels										
Bundesrepublik Deutschland	8 021	3,1 -	16 239	9,3 -	2,0	21 185	4,5 -	43 379	8,2 -	2,0
anderer Wohnsitz	271	105,3	604	98,7	2,2	523	34,1	1 206	37,4	2,3
<b>Zusammen</b>	<b>8 292</b>	<b>1,4 -</b>	<b>16 843</b>	<b>7,5 -</b>	<b>2,0</b>	<b>21 708</b>	<b>3,8 -</b>	<b>44 585</b>	<b>7,4 -</b>	<b>2,1</b>
Hotels garnis										
Bundesrepublik Deutschland	408	44,6 -	640	46,7 -	1,6	1 144	39,6 -	1 729	43,8 -	1,5
anderer Wohnsitz	349	X	578	X	1,7	865	X	1 364	X	1,6
<b>Zusammen</b>	<b>757</b>	<b>1,8 -</b>	<b>1 218</b>	<b>6,4 -</b>	<b>1,6</b>	<b>2 009</b>	<b>0,4 -</b>	<b>3 093</b>	<b>6,9 -</b>	<b>1,5</b>
Gasthöfe										
Bundesrepublik Deutschland	2 017	30,5	3 551	30,7	1,8	4 884	15,4	8 643	13,9	1,8
anderer Wohnsitz	48	40,0 -	160	10,3	3,3	230	58,6	413	43,9	1,8
<b>Zusammen</b>	<b>2 065</b>	<b>27,0</b>	<b>3 711</b>	<b>29,7</b>	<b>1,8</b>	<b>5 114</b>	<b>16,8</b>	<b>9 056</b>	<b>15,0</b>	<b>1,8</b>
Pensionen										
Bundesrepublik Deutschland	861	5,9	1 754	15,0	2,0	2 314	2,8	4 487	4,6	1,9
anderer Wohnsitz	37	164,3	103	123,9	2,8	65	54,8	224	5,2	3,4
<b>Zusammen</b>	<b>898</b>	<b>8,6</b>	<b>1 857</b>	<b>18,2</b>	<b>2,1</b>	<b>2 379</b>	<b>3,8</b>	<b>4 711</b>	<b>4,7</b>	<b>2,0</b>
<b>Hotellerie</b>										
Bundesrepublik Deutschland	11 307	0,6 -	22 184	5,0 -	2,0	29 527	3,4 -	58 238	6,4 -	2,0
anderer Wohnsitz	705	171,2	1 445	142,9	2,0	1 683	140,1	3 207	97,6	1,9
<b>Zusammen</b>	<b>12 012</b>	<b>3,2</b>	<b>23 629</b>	<b>1,3 -</b>	<b>2,0</b>	<b>31 210</b>	<b>0,1 -</b>	<b>61 445</b>	<b>3,8 -</b>	<b>2,0</b>
Jugendherbergen und Hütten										
Bundesrepublik Deutschland	1 575	35,0	3 079	29,2	2,0	3 107	43,8	5 965	37,3	1,9
anderer Wohnsitz	22	33,3 -	207	162,0	9,4	72	28,7 -	273	40,7	3,8
<b>Zusammen</b>	<b>1 597</b>	<b>33,1</b>	<b>3 286</b>	<b>33,5</b>	<b>2,1</b>	<b>3 179</b>	<b>40,5</b>	<b>6 238</b>	<b>37,5</b>	<b>2,0</b>
Campingplätze										
Bundesrepublik Deutschland	27	22,7	171	58,3	6,3	44	10,0	242	45,8	5,5
anderer Wohnsitz	-	-	-	-	-	-	-	-	-	-
<b>Zusammen</b>	<b>27</b>	<b>12,5</b>	<b>171</b>	<b>35,7</b>	<b>6,3</b>	<b>44</b>	<b>4,8</b>	<b>242</b>	<b>31,5</b>	<b>5,5</b>
Erholungs-, Ferien-, Schulungsheime und Boardinghouses										
Bundesrepublik Deutschland	2 936	24,7	8 877	42,3	3,0	6 489	25,1	18 325	18,7	2,8
anderer Wohnsitz	3	50,0	11	37,5	3,7	8	61,9 -	24	73,3 -	3,0
<b>Zusammen</b>	<b>2 939</b>	<b>24,7</b>	<b>8 888</b>	<b>42,3</b>	<b>3,0</b>	<b>6 497</b>	<b>24,7</b>	<b>18 349</b>	<b>18,2</b>	<b>2,8</b>
Ferienzentren, Ferienhäuser und -wohnungen										
Bundesrepublik Deutschland	301	29,2	709	42,4	2,4	589	16,2	1 453	17,9	2,5
anderer Wohnsitz	-	-	-	-	-	1	98,1 -	4	94,9 -	4,0
<b>Zusammen</b>	<b>301</b>	<b>5,2</b>	<b>709</b>	<b>23,1</b>	<b>2,4</b>	<b>590</b>	<b>5,4</b>	<b>1 457</b>	<b>11,2</b>	<b>2,5</b>
<b>Sonstiges Beherbergungsgewerbe (einschl. Camping)</b>										
Bundesrepublik Deutschland	4 839	28,1	12 836	39,1	2,7	10 229	29,5	25 985	22,7	2,5
anderer Wohnsitz	25	72,2 -	218	19,1	8,7	81	54,2 -	301	20,8 -	3,7
<b>Zusammen</b>	<b>4 864</b>	<b>25,8</b>	<b>13 054</b>	<b>38,7</b>	<b>2,7</b>	<b>10 310</b>	<b>27,7</b>	<b>26 286</b>	<b>21,9</b>	<b>2,5</b>
<b>Vorsorge- u. Rehabilitationskliniken</b>										
Bundesrepublik Deutschland	746	14,9	15 201	0,5 -	20,4	1 837	5,4 -	41 639	3,6 -	22,7
anderer Wohnsitz	-	-	-	-	-	7	41,7 -	48	73,8 -	6,9
<b>Zusammen</b>	<b>746</b>	<b>14,4</b>	<b>15 201</b>	<b>1,0 -</b>	<b>20,4</b>	<b>1 844</b>	<b>5,6 -</b>	<b>41 687</b>	<b>3,9 -</b>	<b>22,6</b>
<b>Beherbergungsbetriebe zusammen (einschl. Camping)</b>										
Bundesrepublik Deutschland	16 892	6,9	50 221	4,9	3,0	41 593	3,0	125 862	0,6 -	3,0
anderer Wohnsitz	730	106,8	1 663	94,5	2,3	1 771	99,0	3 556	62,7 -	2,0
<b>Zusammen</b>	<b>17 622</b>	<b>9,1</b>	<b>51 884</b>	<b>6,5</b>	<b>2,9</b>	<b>43 364</b>	<b>5,0</b>	<b>129 418</b>	<b>0,5</b>	<b>3,0</b>
nachrichtlich:										
<b>Beherbergungsstätten zusammen (ohne Camping)</b>										
Bundesrepublik Deutschland	16 865	6,9	50 050	4,8	3,0	41 549	3,0	125 620	0,7 -	3,0
anderer Wohnsitz	730	108,0	1 663	98,7	2,3	1 771	99,4	3 556	64,0	2,0
<b>Zusammen</b>	<b>17 595</b>	<b>9,1</b>	<b>51 713</b>	<b>6,4</b>	<b>2,9</b>	<b>43 320</b>	<b>5,0</b>	<b>129 176</b>	<b>0,4</b>	<b>3,0</b>

**5. Ankünfte, Übernachtungen und Aufenthaltsdauer der Gäste in Beherbergungsstätten nach Gemeindegruppen und zusammengefassten Gästegruppen (ohne Camping)**

Gemeindegruppe ----- Ständiger Wohnsitz der Gäste	März 2004					Januar - März 2004				
	Ankünfte		Übernachtungen		durchschnittliche Aufenthaltsdauer	Ankünfte		Übernachtungen		durchschnittliche Aufenthaltsdauer
	insgesamt	Veränderung gegenüber dem Vorjahresmonat	insgesamt	Veränderung gegenüber dem Vorjahresmonat		insgesamt	Veränderung gegenüber dem Vorjahreszeitraum	insgesamt	Veränderung gegenüber dem Vorjahreszeitraum	
	Anzahl	%	Anzahl	%	Tage	Anzahl	%	Anzahl	%	Tage
<b>Mineral-, Moor-, Sole- und Thermalbäder</b>										
Bundesrepublik Deutschland	12 708	10,6	104 445	3,5 -	8,2	31 119	5,1	276 752	3,7 -	8,9
anderer Wohnsitz	422	99,1	741	82,1	1,8	907	61,4	1 578	29,3	1,7
<b>Zusammen</b>	<b>13 130</b>	<b>12,2</b>	<b>105 186</b>	<b>3,1 -</b>	<b>8,0</b>	<b>32 026</b>	<b>6,2</b>	<b>278 330</b>	<b>3,5 -</b>	<b>8,7</b>
<b>Orte mit Kurbetrieb</b>										
Bundesrepublik Deutschland	2 133	8,8	19 522	3,8 -	9,2	5 366	10,1	51 764	1,9	9,6
anderer Wohnsitz	16	220,0	21	X	1,3	48	11,6	56	29,1 -	1,2
<b>Zusammen</b>	<b>2 149</b>	<b>9,3</b>	<b>19 543</b>	<b>3,7 -</b>	<b>9,1</b>	<b>5 414</b>	<b>10,1</b>	<b>51 820</b>	<b>1,8</b>	<b>9,6</b>
<b>Heilklimatische Kurorte</b>										
Bundesrepublik Deutschland	3 039	8,3 -	18 076	9,9 -	5,9	12 428	15,1	64 066	8,1	5,2
anderer Wohnsitz	5	X	9	200,0	1,8	53	194,4	193	257,4	3,6
<b>Zusammen</b>	<b>3 044</b>	<b>8,1 -</b>	<b>18 085</b>	<b>9,9 -</b>	<b>5,9</b>	<b>12 481</b>	<b>15,4</b>	<b>64 259</b>	<b>8,3</b>	<b>5,1</b>
<b>Kneippkurorte</b>										
Bundesrepublik Deutschland	2 522	1,1	17 690	1,5 -	7,0	7 540	1,1	49 618	0,2	6,6
anderer Wohnsitz	72	X	105	X	1,5	109	172,5	188	235,7	1,7
<b>Zusammen</b>	<b>2 594</b>	<b>3,3</b>	<b>17 795</b>	<b>1,1 -</b>	<b>6,9</b>	<b>7 649</b>	<b>2,0</b>	<b>49 806</b>	<b>0,4</b>	<b>6,5</b>
<b>Heilbäder zusammen</b>										
Bundesrepublik Deutschland	20 402	5,9	159 733	4,1 -	7,8	56 453	7,1	442 200	1,0 -	7,8
anderer Wohnsitz	515	119,1	876	98,6	1,7	1 117	68,5	2 015	43,0	1,8
<b>Zusammen</b>	<b>20 917</b>	<b>7,3</b>	<b>160 609</b>	<b>3,8 -</b>	<b>7,7</b>	<b>57 570</b>	<b>7,8</b>	<b>444 215</b>	<b>0,9 -</b>	<b>7,7</b>
<b>Luftkurorte</b>										
Bundesrepublik Deutschland	14 596	7,6 -	45 124	11,8 -	3,1	57 291	10,8 -	201 221	12,1 -	3,5
anderer Wohnsitz	213	62,9 -	794	65,4 -	3,7	1 438	26,0 -	7 329	1,6	5,1
<b>Zusammen</b>	<b>14 809</b>	<b>9,5 -</b>	<b>45 918</b>	<b>14,1 -</b>	<b>3,1</b>	<b>58 729</b>	<b>11,3 -</b>	<b>208 550</b>	<b>11,7 -</b>	<b>3,6</b>
<b>Erholungsorte</b>										
Bundesrepublik Deutschland	14 969	4,3 -	36 286	7,5 -	2,4	56 898	5,2	168 471	7,0	3,0
anderer Wohnsitz	338	7,0	1 577	100,9	4,7	1 171	13,0 -	4 709	59,0	4,0
<b>Zusammen</b>	<b>15 307</b>	<b>4,1 -</b>	<b>37 863</b>	<b>5,4 -</b>	<b>2,5</b>	<b>58 069</b>	<b>4,7</b>	<b>173 180</b>	<b>7,9</b>	<b>3,0</b>
<b>Sonstige Gemeinden</b>										
Bundesrepublik Deutschland	130 952	5,7	264 372	4,0	2,0	334 768	5,9	712 924	5,4	2,1
anderer Wohnsitz	9 478	28,9	24 999	50,0	2,6	23 790	28,6	60 794	55,1	2,6
<b>Zusammen</b>	<b>140 430</b>	<b>7,0</b>	<b>289 371</b>	<b>6,8</b>	<b>2,1</b>	<b>358 558</b>	<b>7,2</b>	<b>773 718</b>	<b>8,2</b>	<b>2,2</b>
<b>Gemeindegruppen zusammen</b>										
Bundesrepublik Deutschland	180 919	3,6	505 515	1,1 -	2,8	505 410	3,7	1 524 816	1,0	3,0
anderer Wohnsitz	10 544	24,3	28 246	40,0	2,7	27 516	22,6	74 847	47,4	2,7
<b>Insgesamt</b>	<b>191 463</b>	<b>4,6</b>	<b>533 761</b>	<b>0,5</b>	<b>2,8</b>	<b>532 926</b>	<b>4,6</b>	<b>1 599 663</b>	<b>2,5</b>	<b>3,0</b>



**6. Ankünfte, Übernachtungen und Aufenthaltsdauer der Gäste in Beherbergungsstätten nach Kreisen und zusammengefassten Gästegruppen (ohne Camping)**

Kreisfreie Stadt Landkreis Land ----- Ständiger Wohnsitz der Gäste	März 2004					Januar - März 2004				
	Ankünfte		Übernachtungen		durchschnittliche Aufenthaltsdauer	Ankünfte		Übernachtungen		durchschnittliche Aufenthaltsdauer
	insgesamt	Veränderung gegenüber dem Vorjahresmonat	insgesamt	Veränderung gegenüber dem Vorjahresmonat		insgesamt	Veränderung gegenüber dem Vorjahreszeitraum	insgesamt	Veränderung gegenüber dem Vorjahreszeitraum	
	Anzahl	%	Anzahl	%	Tage	Anzahl	%	Anzahl	%	Tage
<b>Stadt Erfurt</b>										
Bundesrepublik Deutschland	21 522	13,1	37 066	11,3	1,7	51 844	6,6	90 765	7,6	1,8
anderer Wohnsitz	1 326	30,1	2 379	18,4	1,8	3 870	45,4	8 099	53,4	2,1
<b>Zusammen</b>	<b>22 848</b>	<b>13,9</b>	<b>39 445</b>	<b>11,7</b>	<b>1,7</b>	<b>55 714</b>	<b>8,6</b>	<b>98 864</b>	<b>10,3</b>	<b>1,8</b>
<b>Stadt Gera</b>										
Bundesrepublik Deutschland	5 792	8,7	10 535	5,6	1,8	13 960	6,0	26 432	3,4	1,9
anderer Wohnsitz	400	24,6	1 453	111,2	3,6	951	21,5	2 472	78,2	2,6
<b>Zusammen</b>	<b>6 192</b>	<b>9,6</b>	<b>11 988</b>	<b>12,4</b>	<b>1,9</b>	<b>14 911</b>	<b>6,9</b>	<b>28 904</b>	<b>7,2</b>	<b>1,9</b>
<b>Stadt Jena</b>										
Bundesrepublik Deutschland	8 765	5,9	15 932	0,2 -	1,8	22 306	0,7	40 195	2,4 -	1,8
anderer Wohnsitz	2 210	121,2	8 309	155,8	3,8	4 561	71,0	16 039	107,5	3,5
<b>Zusammen</b>	<b>10 975</b>	<b>18,4</b>	<b>24 241</b>	<b>26,2</b>	<b>2,2</b>	<b>26 867</b>	<b>8,3</b>	<b>56 234</b>	<b>15,0</b>	<b>2,1</b>
<b>Stadt Suhl</b>										
Bundesrepublik Deutschland	4 263	0,6	9 902	11,7 -	2,3	16 080	0,2	49 295	1,7	3,1
anderer Wohnsitz	333	95,9	1 545	164,1	4,6	1 079	80,4	4 649	160,9	4,3
<b>Zusammen</b>	<b>4 596</b>	<b>4,3</b>	<b>11 447</b>	<b>3,0 -</b>	<b>2,5</b>	<b>17 159</b>	<b>3,1</b>	<b>53 944</b>	<b>7,4</b>	<b>3,1</b>
<b>Stadt Weimar</b>										
Bundesrepublik Deutschland	16 597	8,7	31 503	6,4	1,9	37 264	10,7	70 353	8,1	1,9
anderer Wohnsitz	1 439	5,2 -	2 557	23,2 -	1,8	3 054	4,9	5 344	12,4 -	1,7
<b>Zusammen</b>	<b>18 036</b>	<b>7,4</b>	<b>34 060</b>	<b>3,4</b>	<b>1,9</b>	<b>40 318</b>	<b>10,3</b>	<b>75 697</b>	<b>6,3</b>	<b>1,9</b>
<b>Stadt Eisenach</b>										
Bundesrepublik Deutschland	10 329	4,4	16 625	2,1	1,6	23 806	9,8	39 019	4,3	1,6
anderer Wohnsitz	1 088	30,5	1 736	2,2 -	1,6	2 704	4,9	4 404	9,2 -	1,6
<b>Zusammen</b>	<b>11 417</b>	<b>6,4</b>	<b>18 361</b>	<b>1,6</b>	<b>1,6</b>	<b>26 510</b>	<b>9,3</b>	<b>43 423</b>	<b>2,8</b>	<b>1,6</b>
<b>Eichsfeld</b>										
Bundesrepublik Deutschland	4 484	1,6 -	16 552	4,6 -	3,7	11 810	3,3 -	41 054	13,2 -	3,5
anderer Wohnsitz	219	x	614	164,7	2,8	327	120,9	981	38,6	3,0
<b>Zusammen</b>	<b>4 703</b>	<b>2,2</b>	<b>17 166</b>	<b>2,4 -</b>	<b>3,7</b>	<b>12 137</b>	<b>1,8 -</b>	<b>42 035</b>	<b>12,4 -</b>	<b>3,5</b>
<b>Nordhausen</b>										
Bundesrepublik Deutschland	3 803	9,2 -	10 150	4,3 -	2,7	9 562	11,9 -	25 390	7,2 -	2,7
anderer Wohnsitz	416	188,9	921	X	2,2	1 051	198,6	2 007	260,3	1,9
<b>Zusammen</b>	<b>4 219</b>	<b>2,6 -</b>	<b>11 071</b>	<b>2,2</b>	<b>2,6</b>	<b>10 613</b>	<b>5,3 -</b>	<b>27 397</b>	<b>1,9 -</b>	<b>2,6</b>
<b>Wartburgkreis</b>										
Bundesrepublik Deutschland	6 671	20,8	51 887	1,4	7,8	15 756	9,5	131 506	2,8 -	8,3
anderer Wohnsitz	172	230,8	303	236,7	1,8	368	66,5	888	110,4	2,4
<b>Zusammen</b>	<b>6 843</b>	<b>22,8</b>	<b>52 190</b>	<b>1,9</b>	<b>7,6</b>	<b>16 124</b>	<b>10,3</b>	<b>132 394</b>	<b>2,5 -</b>	<b>8,2</b>
<b>Unstrut-Hainich-Kreis</b>										
Bundesrepublik Deutschland	5 076	12,9	17 957	8,7 -	3,5	11 936	8,0	47 687	5,4 -	4,0
anderer Wohnsitz	138	97,1	325	113,8	2,4	317	48,8	733	34,5	2,3
<b>Zusammen</b>	<b>5 214</b>	<b>14,1</b>	<b>18 282</b>	<b>7,8 -</b>	<b>3,5</b>	<b>12 253</b>	<b>8,7</b>	<b>48 420</b>	<b>4,9 -</b>	<b>4,0</b>
<b>Kyffhäuserkreis</b>										
Bundesrepublik Deutschland	5 143	31,8	16 918	19,0	3,3	11 785	23,0	44 168	13,8	3,7
anderer Wohnsitz	71	31,7 -	98	60,6 -	1,4	297	24,8	374	27,5 -	1,3
<b>Zusammen</b>	<b>5 214</b>	<b>30,2</b>	<b>17 016</b>	<b>17,7</b>	<b>3,3</b>	<b>12 082</b>	<b>23,1</b>	<b>44 542</b>	<b>13,2</b>	<b>3,7</b>
<b>Schmalkalden-Meiningen</b>										
Bundesrepublik Deutschland	14 289	12,5 -	36 299	15,5 -	2,5	57 813	10,7 -	176 787	10,6 -	3,1
anderer Wohnsitz	210	46,7 -	755	48,5 -	3,6	1 481	0,4 -	7 264	31,1	4,9
<b>Zusammen</b>	<b>14 499</b>	<b>13,3 -</b>	<b>37 054</b>	<b>16,6 -</b>	<b>2,6</b>	<b>59 294</b>	<b>10,5 -</b>	<b>184 051</b>	<b>9,5 -</b>	<b>3,1</b>

Noch: 6. Ankünfte, Übernachtungen und Aufenthaltsdauer der Gäste in Beherbergungsstätten nach Kreisen und zusammengefassten Gästegruppen (ohne Camping)

Kreisfreie Stadt Landkreis Land ----- Ständiger Wohnsitz der Gäste	März 2004					Januar - März 2004				
	Ankünfte		Übernachtungen		durchschnittliche Aufenthaltsdauer	Ankünfte		Übernachtungen		durchschnittliche Aufenthaltsdauer
	insgesamt	Veränderung gegenüber dem Vorjahresmonat	insgesamt	Veränderung gegenüber dem Vorjahresmonat		insgesamt	Veränderung gegenüber dem Vorjahreszeitraum	insgesamt	Veränderung gegenüber dem Vorjahreszeitraum	
	Anzahl	%	Anzahl	%	Tage	Anzahl	%	Anzahl	%	Tage
<b>Gotha</b>										
Bundesrepublik Deutschland	18 201	0,7	56 009	3,5 -	3,1	56 588	8,7	182 208	4,1	3,2
anderer Wohnsitz	464	28,8 -	1 290	24,7 -	2,8	1 854	3,8 -	5 746	38,5	3,1
<b>Zusammen</b>	<b>18 665</b>	<b>0,3 -</b>	<b>57 299</b>	<b>4,1 -</b>	<b>3,1</b>	<b>58 442</b>	<b>8,2</b>	<b>187 954</b>	<b>4,9</b>	<b>3,2</b>
<b>Sömmerda</b>										
Bundesrepublik Deutschland	2 420	11,5 -	4 531	29,0 -	1,9	5 805	11,1 -	11 133	25,1 -	1,9
anderer Wohnsitz	36	56,5	96	174,3	2,7	74	15,6	164	30,2 -	2,2
<b>Zusammen</b>	<b>2 456</b>	<b>10,9 -</b>	<b>4 627</b>	<b>27,9 -</b>	<b>1,9</b>	<b>5 879</b>	<b>10,8 -</b>	<b>11 297</b>	<b>25,2 -</b>	<b>1,9</b>
<b>Hildburghausen</b>										
Bundesrepublik Deutschland	6 579	11,0 -	34 451	8,5 -	5,2	25 564	6,6	123 890	4,9	4,8
anderer Wohnsitz	137	67,1	588	217,8	4,3	369	27,7	1 178	92,5	3,2
<b>Zusammen</b>	<b>6 716</b>	<b>10,2 -</b>	<b>35 039</b>	<b>7,4 -</b>	<b>5,2</b>	<b>25 933</b>	<b>6,8</b>	<b>125 068</b>	<b>5,4</b>	<b>4,8</b>
<b>Ilm-Kreis</b>										
Bundesrepublik Deutschland	7 334	1,7 -	15 153	0,6 -	2,1	25 994	9,5	70 137	20,3	2,7
anderer Wohnsitz	289	37,7 -	909	4,7 -	3,1	764	12,7 -	2 307	7,7	3,0
<b>Zusammen</b>	<b>7 623</b>	<b>3,8 -</b>	<b>16 062</b>	<b>0,8 -</b>	<b>2,1</b>	<b>26 758</b>	<b>8,7</b>	<b>72 444</b>	<b>19,8</b>	<b>2,7</b>
<b>Weimarer Land</b>										
Bundesrepublik Deutschland	7 862	3,9	30 360	2,0 -	3,9	20 117	0,6	77 061	5,4 -	3,8
anderer Wohnsitz	342	24,8	707	74,1	2,1	778	7,2	1 418	26,9	1,8
<b>Zusammen</b>	<b>8 204</b>	<b>4,6</b>	<b>31 067</b>	<b>1,0 -</b>	<b>3,8</b>	<b>20 895</b>	<b>0,8</b>	<b>78 479</b>	<b>5,0 -</b>	<b>3,8</b>
<b>Sonneberg</b>										
Bundesrepublik Deutschland	2 590	11,1 -	6 107	20,8 -	2,4	10 619	0,2	30 078	2,4	2,8
anderer Wohnsitz	189	78,3	489	124,3	2,6	401	14,9	979	18,5	2,4
<b>Zusammen</b>	<b>2 779</b>	<b>7,9 -</b>	<b>6 596</b>	<b>16,8 -</b>	<b>2,4</b>	<b>11 020</b>	<b>0,7</b>	<b>31 057</b>	<b>2,9</b>	<b>2,8</b>
<b>Saalfeld-Rudolstadt</b>										
Bundesrepublik Deutschland	9 332	3,8 -	25 854	5,8 -	2,8	25 232	2,4 -	73 600	6,9 -	2,9
anderer Wohnsitz	95	66,3 -	154	78,5 -	1,6	379	50,4 -	756	57,3 -	2,0
<b>Zusammen</b>	<b>9 427</b>	<b>5,5 -</b>	<b>26 008</b>	<b>7,7 -</b>	<b>2,8</b>	<b>25 611</b>	<b>3,8 -</b>	<b>74 356</b>	<b>8,0 -</b>	<b>2,9</b>
<b>Saale-Holzland-Kreis</b>										
Bundesrepublik Deutschland	5 288	25,6	25 449	11,7	4,8	13 339	19,0	69 249	10,9	5,2
anderer Wohnsitz	386	6,0	1 765	79,4	4,6	1 329	14,6	5 468	162,4	4,1
<b>Zusammen</b>	<b>5 674</b>	<b>24,0</b>	<b>27 214</b>	<b>14,5</b>	<b>4,8</b>	<b>14 668</b>	<b>18,6</b>	<b>74 717</b>	<b>15,8</b>	<b>5,1</b>
<b>Saale-Orla-Kreis</b>										
Bundesrepublik Deutschland	6 301	18,7	20 171	16,9	3,2	17 119	13,8	61 845	17,2	3,6
anderer Wohnsitz	269	8,8 -	643	57,2	2,4	772	5,7 -	1 873	50,3	2,4
<b>Zusammen</b>	<b>6 570</b>	<b>17,3</b>	<b>20 814</b>	<b>17,9</b>	<b>3,2</b>	<b>17 891</b>	<b>12,8</b>	<b>63 718</b>	<b>18,0</b>	<b>3,6</b>
<b>Greiz</b>										
Bundesrepublik Deutschland	4 948	4,0 -	9 446	8,4 -	1,9	12 780	3,6	24 795	6,2	1,9
anderer Wohnsitz	155	11,9 -	297	11,6 -	1,9	389	4,9	906	42,0	2,3
<b>Zusammen</b>	<b>5 103</b>	<b>4,2 -</b>	<b>9 743</b>	<b>8,5 -</b>	<b>1,9</b>	<b>13 169</b>	<b>3,6</b>	<b>25 701</b>	<b>7,2</b>	<b>2,0</b>
<b>Altenburger Land</b>										
Bundesrepublik Deutschland	3 330	10,3	6 658	32,0	2,0	8 331	9,4	18 169	16,0	2,2
anderer Wohnsitz	160	79,8	313	78,9	2,0	347	42,2	798	49,2	2,3
<b>Zusammen</b>	<b>3 490</b>	<b>12,3</b>	<b>6 971</b>	<b>33,5</b>	<b>2,0</b>	<b>8 678</b>	<b>10,4</b>	<b>18 967</b>	<b>17,1</b>	<b>2,2</b>
<b>Thüringen</b>										
Bundesrepublik Deutschland	180 919	3,6	505 515	1,1 -	2,8	505 410	3,7	1 524 816	1,0	3,0
anderer Wohnsitz	10 544	24,3	28 246	40,0	2,7	27 516	22,6	74 847	47,4	2,7
<b>Insgesamt</b>	<b>191 463</b>	<b>4,6</b>	<b>533 761</b>	<b>0,5</b>	<b>2,8</b>	<b>532 926</b>	<b>4,6</b>	<b>1 599 663</b>	<b>2,5</b>	<b>3,0</b>

**7. Ankünfte, Übernachtungen und Aufenthaltsdauer der Gäste in Beherbergungsstätten  
nach Kreisen, ausgewählten Betriebsarten und zusammengefassten Gästegruppen (ohne Camping)**

Kreisfreie Stadt Landkreis ----- Betriebsart ----- Ständiger Wohnsitz der Gäste	März 2004					Januar - März 2004				
	Ankünfte		Übernachtungen		durchschnittliche Aufenthaltsdauer	Ankünfte		Übernachtungen		durchschnittliche Aufenthaltsdauer
	insgesamt	Veränderung gegenüber dem Vorjahresmonat	insgesamt	Veränderung gegenüber dem Vorjahresmonat		insgesamt	Veränderung gegenüber dem Vorjahreszeitraum	insgesamt	Veränderung gegenüber dem Vorjahreszeitraum	
	Anzahl	%	Anzahl	%	Tage	Anzahl	%	Anzahl	%	Tage
<b>Stadt Erfurt</b>										
<b>Hotellerie</b>										
Bundesrepublik Deutschland	19 537	11,2	32 226	10,9	1,6	47 447	5,6	80 088	8,1	1,7
anderer Wohnsitz	1 295	38,4	2 311	22,8	1,8	3 692	49,5	7 747	59,7	2,1
<b>Zusammen</b>	<b>20 832</b>	<b>12,6</b>	<b>34 537</b>	<b>11,6</b>	<b>1,7</b>	<b>51 139</b>	<b>7,9</b>	<b>87 835</b>	<b>11,3</b>	<b>1,7</b>
darunter										
Hotels										
Bundesrepublik Deutschland	15 218	9,6	25 001	11,7	1,6	37 059	4,1	61 763	6,5	1,7
anderer Wohnsitz	989	38,3	1 737	48,0	1,8	3 093	48,8	6 658	84,7	2,2
<b>Zusammen</b>	<b>16 207</b>	<b>11,0</b>	<b>26 738</b>	<b>13,5</b>	<b>1,6</b>	<b>40 152</b>	<b>6,6</b>	<b>68 421</b>	<b>11,1</b>	<b>1,7</b>
Gasthöfe										
Bundesrepublik Deutschland	1 046	36,9	1 634	34,4	1,6	2 321	16,2	3 626	10,4	1,6
anderer Wohnsitz	12	200,0	26	85,7	2,2	31	82,4	105	17,3 -	3,4
<b>Zusammen</b>	<b>1 058</b>	<b>37,8</b>	<b>1 660</b>	<b>35,0</b>	<b>1,6</b>	<b>2 352</b>	<b>16,8</b>	<b>3 731</b>	<b>9,4</b>	<b>1,6</b>
<b>Stadt Gera</b>										
<b>Hotellerie</b>										
Bundesrepublik Deutschland	5 723	9,8	10 373	7,5	1,8	13 891	7,7	26 270	5,5	1,9
anderer Wohnsitz	400	24,6	1 453	111,2	3,6	951	21,5	2 472	78,2	2,6
<b>Zusammen</b>	<b>6 123</b>	<b>10,7</b>	<b>11 826</b>	<b>14,4</b>	<b>1,9</b>	<b>14 842</b>	<b>8,5</b>	<b>28 742</b>	<b>9,3</b>	<b>1,9</b>
darunter										
Hotels										
Bundesrepublik Deutschland	4 326	4,4	7 592	0,3 -	1,8	10 323	2,2	19 117	4,3 -	1,9
anderer Wohnsitz	371	27,1	1 398	124,8	3,8	844	19,7	2 288	84,1	2,7
<b>Zusammen</b>	<b>4 697</b>	<b>5,9</b>	<b>8 990</b>	<b>9,2</b>	<b>1,9</b>	<b>11 167</b>	<b>3,4</b>	<b>21 405</b>	<b>0,8</b>	<b>1,9</b>
Gasthöfe										
Bundesrepublik Deutschland	269	14,9 -	626	3,5	2,3	725	2,8	1 569	11,5	2,2
anderer Wohnsitz	11	26,7 -	15	64,3 -	1,4	23	48,9 -	37	59,3 -	1,6
<b>Zusammen</b>	<b>280</b>	<b>15,4 -</b>	<b>641</b>	<b>0,9 -</b>	<b>2,3</b>	<b>748</b>	<b>0,3 -</b>	<b>1 606</b>	<b>7,2</b>	<b>2,1</b>
<b>Stadt Jena</b>										
<b>Hotellerie</b>										
Bundesrepublik Deutschland	8 188	8,1	14 322	3,8	1,7	21 218	1,9	37 400	0,2	1,8
anderer Wohnsitz	2 165	121,6	7 810	205,3	3,6	4 451	73,9	15 015	139,6	3,4
<b>Zusammen</b>	<b>10 353</b>	<b>21,1</b>	<b>22 132</b>	<b>35,3</b>	<b>2,1</b>	<b>25 669</b>	<b>9,8</b>	<b>52 415</b>	<b>20,2</b>	<b>2,0</b>
darunter										
Hotels										
Bundesrepublik Deutschland	5 927	14,3	10 312	8,9	1,7	15 118	4,0	27 148	3,3	1,8
anderer Wohnsitz	2 003	125,3	7 168	206,5	3,6	3 956	71,1	13 593	142,9	3,4
<b>Zusammen</b>	<b>7 930</b>	<b>30,5</b>	<b>17 480</b>	<b>48,0</b>	<b>2,2</b>	<b>19 074</b>	<b>13,2</b>	<b>40 741</b>	<b>27,8</b>	<b>2,1</b>
Gasthöfe										
Bundesrepublik Deutschland	704	1,8 -	1 342	14,3 -	1,9	2 037	1,1	3 457	13,9 -	1,7
anderer Wohnsitz	40	25,0	96	5,5	2,4	100	35,1	253	17,1	2,5
<b>Zusammen</b>	<b>744</b>	<b>0,7 -</b>	<b>1 438</b>	<b>13,2 -</b>	<b>1,9</b>	<b>2 137</b>	<b>2,3</b>	<b>3 710</b>	<b>12,4 -</b>	<b>1,7</b>

Noch: 7. Ankünfte, Übernachtungen und Aufenthaltsdauer der Gäste in Beherbergungsstätten  
nach Kreisen, ausgewählten Betriebsarten und zusammengefassten Gästegruppen (ohne Camping)

Kreisfreie Stadt Landkreis ----- Betriebsart ----- Ständiger Wohnsitz der Gäste	März 2004					Januar - März 2004				
	Ankünfte		Übernachtungen		durchschnittliche Aufenthaltsdauer	Ankünfte		Übernachtungen		durchschnittliche Aufenthaltsdauer
	insgesamt	Veränderung gegenüber dem Vorjahresmonat	insgesamt	Veränderung gegenüber dem Vorjahresmonat		insgesamt	Veränderung gegenüber dem Vorjahreszeitraum	insgesamt	Veränderung gegenüber dem Vorjahreszeitraum	
	Anzahl	%	Anzahl	%	Tage	Anzahl	%	Anzahl	%	Tage
<b>Stadt Suhl</b>										
<b>Hotellerie</b>										
Bundesrepublik Deutschland	4 208	1,2	9 701	11,3 -	2,3	15 692	1,1	47 285	1,4	3,0
anderer Wohnsitz	303	78,2	645	10,3	2,1	986	67,1	2 717	57,4	2,8
<b>Zusammen</b>	<b>4 511</b>	<b>4,2</b>	<b>10 346</b>	<b>10,2 -</b>	<b>2,3</b>	<b>16 678</b>	<b>3,5</b>	<b>50 002</b>	<b>3,4</b>	<b>3,0</b>
darunter										
Hotels										
Bundesrepublik Deutschland	3 893	5,2	9 165	9,3 -	2,4	14 377	3,0	44 214	2,2	3,1
anderer Wohnsitz	289	77,3	609	8,0	2,1	962	73,3	2 670	71,9	2,8
<b>Zusammen</b>	<b>4 182</b>	<b>8,2</b>	<b>9 774</b>	<b>8,4 -</b>	<b>2,3</b>	<b>15 339</b>	<b>5,7</b>	<b>46 884</b>	<b>4,6</b>	<b>3,1</b>
Gasthöfe										
Bundesrepublik Deutschland	.	.	.	.	.	.	.	.	.	.
anderer Wohnsitz	.	.	.	.	.	.	.	.	.	.
<b>Zusammen</b>	.	.	.	.	.	.	.	.	.	.
<b>Stadt Weimar</b>										
<b>Hotellerie</b>										
Bundesrepublik Deutschland	13 250	8,8	23 061	0,6 -	1,7	29 370	13,6	52 021	4,9	1,8
anderer Wohnsitz	1 236	3,7	2 277	14,8 -	1,8	2 648	15,9	4 818	0,0	1,8
<b>Zusammen</b>	<b>14 486</b>	<b>8,4</b>	<b>25 338</b>	<b>2,1 -</b>	<b>1,7</b>	<b>32 018</b>	<b>13,8</b>	<b>56 839</b>	<b>4,5</b>	<b>1,8</b>
darunter										
Hotels										
Bundesrepublik Deutschland	9 736	8,2	16 894	1,7 -	1,7	21 640	12,0	37 698	0,4	1,7
anderer Wohnsitz	842	2,2	1 688	8,8 -	2,0	1 856	18,7	3 616	9,3	1,9
<b>Zusammen</b>	<b>10 578</b>	<b>7,7</b>	<b>18 582</b>	<b>2,4 -</b>	<b>1,8</b>	<b>23 496</b>	<b>12,5</b>	<b>41 314</b>	<b>1,1</b>	<b>1,8</b>
Gasthöfe										
Bundesrepublik Deutschland	.	.	.	.	.	.	.	.	.	.
anderer Wohnsitz	.	.	.	.	.	.	.	.	.	.
<b>Zusammen</b>	.	.	.	.	.	.	.	.	.	.
<b>Stadt Eisenach</b>										
<b>Hotellerie</b>										
Bundesrepublik Deutschland	9 846	5,6	15 519	3,2	1,6	22 504	9,8	36 193	3,3	1,6
anderer Wohnsitz	1 051	29,0	1 689	3,5 -	1,6	2 629	4,2	4 303	10,2 -	1,6
<b>Zusammen</b>	<b>10 897</b>	<b>7,5</b>	<b>17 208</b>	<b>2,5</b>	<b>1,6</b>	<b>25 133</b>	<b>9,1</b>	<b>40 496</b>	<b>1,7</b>	<b>1,6</b>
darunter										
Hotels										
Bundesrepublik Deutschland	8 302	3,2	12 956	0,2 -	1,6	19 047	9,1	30 583	1,4	1,6
anderer Wohnsitz	927	44,4	1 333	3,9	1,4	2 362	18,0	3 574	0,4 -	1,5
<b>Zusammen</b>	<b>9 229</b>	<b>6,2</b>	<b>14 289</b>	<b>0,1</b>	<b>1,5</b>	<b>21 409</b>	<b>10,0</b>	<b>34 157</b>	<b>1,2</b>	<b>1,6</b>
Gasthöfe										
Bundesrepublik Deutschland	272	33,3	514	39,7	1,9	713	1,9 -	1 383	14,8	1,9
anderer Wohnsitz	24	84,6	50	51,5	2,1	45	50,0	126	28,6	2,8
<b>Zusammen</b>	<b>296</b>	<b>36,4</b>	<b>564</b>	<b>40,6</b>	<b>1,9</b>	<b>758</b>	<b>0,1</b>	<b>1 509</b>	<b>15,8</b>	<b>2,0</b>

Noch: 7. Ankünfte, Übernachtungen und Aufenthaltsdauer der Gäste in Beherbergungsstätten  
nach Kreisen, ausgewählten Betriebsarten und zusammengefassten Gästegruppen (ohne Camping)

Kreisfreie Stadt Landkreis ----- Betriebsart ----- Ständiger Wohnsitz der Gäste	März 2004					Januar - März 2004				
	Ankünfte		Übernachtungen		durchschnittliche Aufenthaltsdauer	Ankünfte		Übernachtungen		durchschnittliche Aufenthaltsdauer
	insgesamt	Veränderung gegenüber dem Vorjahresmonat	insgesamt	Veränderung gegenüber dem Vorjahresmonat		insgesamt	Veränderung gegenüber dem Vorjahreszeitraum	insgesamt	Veränderung gegenüber dem Vorjahreszeitraum	
	Anzahl	%	Anzahl	%	Tage	Anzahl	%	Anzahl	%	Tage
<b>Eichsfeld</b>										
<b>Hotellerie</b>										
Bundesrepublik Deutschland	2 659	15,5 -	4 794	28,0 -	1,8	7 409	13,0 -	12 965	25,6 -	1,7
anderer Wohnsitz	217	X	606	X	2,8	315	160,3	916	113,5	2,9
<b>Zusammen</b>	<b>2 876</b>	<b>9,8 -</b>	<b>5 400</b>	<b>20,4 -</b>	<b>1,9</b>	<b>7 724</b>	<b>10,6 -</b>	<b>13 881</b>	<b>22,2 -</b>	<b>1,8</b>
darunter										
Hotels										
Bundesrepublik Deutschland	1 802	25,4 -	3 309	36,9 -	1,8	5 331	17,9 -	9 321	30,7 -	1,7
anderer Wohnsitz	167	X	385	270,2	2,3	249	128,4	617	52,7	2,5
<b>Zusammen</b>	<b>1 969</b>	<b>19,6 -</b>	<b>3 694</b>	<b>31,0 -</b>	<b>1,9</b>	<b>5 580</b>	<b>15,4 -</b>	<b>9 938</b>	<b>28,3 -</b>	<b>1,8</b>
Gasthöfe										
Bundesrepublik Deutschland	729	27,9	1 236	9,4	1,7	1 690	6,0	3 014	5,8 -	1,8
anderer Wohnsitz	18	X	127	X	7,1	31	X	188	X	6,1
<b>Zusammen</b>	<b>747</b>	<b>30,6</b>	<b>1 363</b>	<b>20,1</b>	<b>1,8</b>	<b>1 721</b>	<b>7,8</b>	<b>3 202</b>	<b>0,1 -</b>	<b>1,9</b>
<b>Sonstiges Beherbergungsgewerbe</b>										
Bundesrepublik Deutschland	1 364	37,2	4 176	58,0	3,1	3 303	33,4	9 054	19,3	2,7
anderer Wohnsitz	2	100,0	8	69,2 -	4,0	5	66,7 -	17	82,3 -	3,4
<b>Zusammen</b>	<b>1 366</b>	<b>37,3</b>	<b>4 184</b>	<b>56,8</b>	<b>3,1</b>	<b>3 308</b>	<b>32,8</b>	<b>9 071</b>	<b>18,0</b>	<b>2,7</b>
darunter										
Ferienzentren, Ferienhäuser und -wohnungen										
Bundesrepublik Deutschland	13	75,5 -	62	60,0 -	4,8	70	26,3 -	263	22,4 -	3,8
anderer Wohnsitz	-	-	-	-	-	1	0,0	4	84,6 -	4,0
<b>Zusammen</b>	<b>13</b>	<b>75,9 -</b>	<b>62</b>	<b>65,7 -</b>	<b>4,8</b>	<b>71</b>	<b>26,0 -</b>	<b>267</b>	<b>26,8 -</b>	<b>3,8</b>
<b>Vorsorge- u. Rehabilitationskliniken</b>										
Bundesrepublik Deutschland	461	10,8	7 582	5,9 -	16,4	1 098	9,7 -	19 035	14,5 -	17,3
anderer Wohnsitz	-	-	-	-	-	7	41,7 -	48	73,8 -	6,9
<b>Zusammen</b>	<b>461</b>	<b>10,0</b>	<b>7 582</b>	<b>6,8 -</b>	<b>16,4</b>	<b>1 105</b>	<b>10,0 -</b>	<b>19 083</b>	<b>15,0 -</b>	<b>17,3</b>
<b>Nordhausen</b>										
<b>Hotellerie</b>										
Bundesrepublik Deutschland	2 827	12,4 -	7 119	11,6 -	2,5	7 573	15,0 -	19 356	11,3 -	2,6
anderer Wohnsitz	394	X	714	X	1,8	979	X	1 734	X	1,8
<b>Zusammen</b>	<b>3 221</b>	<b>2,5 -</b>	<b>7 833</b>	<b>4,5 -</b>	<b>2,4</b>	<b>8 552</b>	<b>6,3 -</b>	<b>21 090</b>	<b>5,0 -</b>	<b>2,5</b>
darunter										
Hotels										
Bundesrepublik Deutschland	1 979	5,3 -	5 722	6,6 -	2,9	5 263	10,8 -	15 471	7,8 -	2,9
anderer Wohnsitz	43	10,3	134	168,0	3,1	105	41,9	355	269,8	3,4
<b>Zusammen</b>	<b>2 022</b>	<b>5,0 -</b>	<b>5 856</b>	<b>5,2 -</b>	<b>2,9</b>	<b>5 368</b>	<b>10,2 -</b>	<b>15 826</b>	<b>6,2 -</b>	<b>2,9</b>
Gasthöfe										
Bundesrepublik Deutschland	314	19,8	484	19,5	1,5	856	16,5	1 309	12,9	1,5
anderer Wohnsitz	3	X	3	X	1,0	3	0,0	3	0,0	1,0
<b>Zusammen</b>	<b>317</b>	<b>21,0</b>	<b>487</b>	<b>20,2</b>	<b>1,5</b>	<b>859</b>	<b>16,4</b>	<b>1 312</b>	<b>12,9</b>	<b>1,5</b>
<b>Wartburgkreis</b>										
<b>Hotellerie</b>										
Bundesrepublik Deutschland	4 695	29,3	8 357	6,1	1,8	10 549	14,4	19 955	2,6	1,9
anderer Wohnsitz	171	228,8	293	225,6	1,7	333	57,8	763	94,6	2,3
<b>Zusammen</b>	<b>4 866</b>	<b>32,2</b>	<b>8 650</b>	<b>8,6</b>	<b>1,8</b>	<b>10 882</b>	<b>15,4</b>	<b>20 718</b>	<b>4,4</b>	<b>1,9</b>
darunter										
Hotels										
Bundesrepublik Deutschland	3 049	60,1	4 718	27,4	1,5	6 414	27,8	10 712	18,5	1,7
anderer Wohnsitz	135	297,1	164	182,8	1,2	219	30,4	333	16,0	1,5
<b>Zusammen</b>	<b>3 184</b>	<b>64,3</b>	<b>4 882</b>	<b>29,8</b>	<b>1,5</b>	<b>6 633</b>	<b>27,9</b>	<b>11 045</b>	<b>18,5</b>	<b>1,7</b>

Noch: 7. Ankünfte, Übernachtungen und Aufenthaltsdauer der Gäste in Beherbergungsstätten  
nach Kreisen, ausgewählten Betriebsarten und zusammengefassten Gästegruppen (ohne Camping)

Kreisfreie Stadt Landkreis ----- Betriebsart ----- Ständiger Wohnsitz der Gäste	März 2004					Januar - März 2004				
	Ankünfte		Übernachtungen		durchschnittliche Aufenthaltsdauer	Ankünfte		Übernachtungen		durchschnittliche Aufenthaltsdauer
	insgesamt	Veränderung gegenüber dem Vorjahresmonat	insgesamt	Veränderung gegenüber dem Vorjahresmonat		insgesamt	Veränderung gegenüber dem Vorjahreszeitraum	insgesamt	Veränderung gegenüber dem Vorjahreszeitraum	
	Anzahl	%	Anzahl	%	Tage	Anzahl	%	Anzahl	%	Tage
Noch: Wartburgkreis										
Gasthöfe										
Bundesrepublik Deutschland	1 114	3,3	1 952	3,8	1,8	2 690	5,6	4 962	5,3	1,8
anderer Wohnsitz	33	X	126	X	3,8	92	217,2	391	X	4,3
<b>Zusammen</b>	<b>1 147</b>	<b>5,6</b>	<b>2 078</b>	<b>9,6</b>	<b>1,8</b>	<b>2 782</b>	<b>8,0</b>	<b>5 353</b>	<b>12,0</b>	<b>1,9</b>
Sonstiges Beherbergungsgewerbe										
Bundesrepublik Deutschland	384	9,4 -	1 121	28,3	2,9	1 099	10,3	3 363	30,0	3,1
anderer Wohnsitz	1	X	10	X	10,0	35	250,0	125	X	3,6
<b>Zusammen</b>	<b>385</b>	<b>9,2 -</b>	<b>1 131</b>	<b>29,4</b>	<b>2,9</b>	<b>1 134</b>	<b>12,7</b>	<b>3 488</b>	<b>33,3</b>	<b>3,1</b>
darunter										
Ferienzentren, Ferienhäuser und -wohnungen										
Bundesrepublik Deutschland	186	24,0	668	55,7	3,6	449	37,7	1 753	41,3	3,9
anderer Wohnsitz	1	X	10	X	10,0	18	125,0	108	X	6,0
<b>Zusammen</b>	<b>187</b>	<b>24,7</b>	<b>678</b>	<b>58,0</b>	<b>3,6</b>	<b>467</b>	<b>39,8</b>	<b>1 861</b>	<b>47,1</b>	<b>4,0</b>
Vorsorge- u. Rehabilitationskliniken										
Bundesrepublik Deutschland	1 592	8,4	42 409	0,0	26,6	4 108	1,6 -	108 188	4,5 -	26,3
anderer Wohnsitz	-	-	-	-	-	-	-	-	-	-
<b>Zusammen</b>	<b>1 592</b>	<b>8,4</b>	<b>42 409</b>	<b>0,0</b>	<b>26,6</b>	<b>4 108</b>	<b>1,6 -</b>	<b>108 188</b>	<b>4,5 -</b>	<b>26,3</b>
Unstrut-Hainich-Kreis										
Hotellerie										
Bundesrepublik Deutschland	4 126	25,3	6 962	23,6	1,7	9 877	12,3	17 451	19,2	1,8
anderer Wohnsitz	92	67,3	163	73,4	1,8	271	37,6	571	20,7	2,1
<b>Zusammen</b>	<b>4 218</b>	<b>25,9</b>	<b>7 125</b>	<b>24,4</b>	<b>1,7</b>	<b>10 148</b>	<b>12,9</b>	<b>18 022</b>	<b>19,2</b>	<b>1,8</b>
darunter										
Hotels										
Bundesrepublik Deutschland	3 134	23,4	5 124	18,1	1,6	7 491	11,5	13 258	19,2	1,8
anderer Wohnsitz	92	104,4	163	171,7	1,8	259	77,4	491	105,4	1,9
<b>Zusammen</b>	<b>3 226</b>	<b>24,8</b>	<b>5 287</b>	<b>20,2</b>	<b>1,6</b>	<b>7 750</b>	<b>12,9</b>	<b>13 749</b>	<b>21,0</b>	<b>1,8</b>
Gasthöfe										
Bundesrepublik Deutschland	663	35,6	1 165	52,3	1,8	1 619	19,2	2 695	22,9	1,7
anderer Wohnsitz	-	-	-	-	-	7	76,7 -	14	70,2 -	2,0
<b>Zusammen</b>	<b>663</b>	<b>33,1</b>	<b>1 165</b>	<b>50,1</b>	<b>1,8</b>	<b>1 626</b>	<b>17,1</b>	<b>2 709</b>	<b>20,9</b>	<b>1,7</b>
Kyffhäuserkreis										
Hotellerie										
Bundesrepublik Deutschland	2 788	19,7	4 725	14,2	1,7	6 841	13,9	12 304	8,3	1,8
anderer Wohnsitz	70	31,4 -	95	60,6 -	1,4	293	26,8	363	26,8 -	1,2
<b>Zusammen</b>	<b>2 858</b>	<b>17,6</b>	<b>4 820</b>	<b>10,0</b>	<b>1,7</b>	<b>7 134</b>	<b>14,4</b>	<b>12 667</b>	<b>6,8</b>	<b>1,8</b>
darunter										
Hotels										
Bundesrepublik Deutschland	1 988	18,8	3 171	6,4	1,6	4 837	13,3	8 362	2,1	1,7
anderer Wohnsitz	37	19,4	55	50,0 -	1,5	83	30,3 -	118	55,0 -	1,4
<b>Zusammen</b>	<b>2 025</b>	<b>18,8</b>	<b>3 226</b>	<b>4,4</b>	<b>1,6</b>	<b>4 920</b>	<b>12,1</b>	<b>8 480</b>	<b>0,3</b>	<b>1,7</b>
Gasthöfe										
Bundesrepublik Deutschland	311	38,2	666	59,7	2,1	719	30,0	1 625	56,0	2,3
anderer Wohnsitz	27	60,9 -	30	76,7 -	1,1	189	71,8	208	10,3 -	1,1
<b>Zusammen</b>	<b>338</b>	<b>15,0</b>	<b>696</b>	<b>27,5</b>	<b>2,1</b>	<b>908</b>	<b>37,0</b>	<b>1 833</b>	<b>43,9</b>	<b>2,0</b>

Noch: 7. Ankünfte, Übernachtungen und Aufenthaltsdauer der Gäste in Beherbergungsstätten  
nach Kreisen, ausgewählten Betriebsarten und zusammengefassten Gästegruppen (ohne Camping)

Kreisfreie Stadt Landkreis ----- Betriebsart ----- Ständiger Wohnsitz der Gäste	März 2004					Januar - März 2004				
	Ankünfte		Übernachtungen		durchschnittliche Aufenthaltsdauer	Ankünfte		Übernachtungen		durchschnittliche Aufenthaltsdauer
	insgesamt	Veränderung gegenüber dem Vorjahresmonat	insgesamt	Veränderung gegenüber dem Vorjahresmonat		insgesamt	Veränderung gegenüber dem Vorjahreszeitraum	insgesamt	Veränderung gegenüber dem Vorjahreszeitraum	
	Anzahl	%	Anzahl	%	Tage	Anzahl	%	Anzahl	%	Tage
<b>Schmalkalden-Meiningen</b>										
<b>Hotellerie</b>										
Bundesrepublik Deutschland	11 294	12,6 -	27 202	16,2 -	2,4	45 899	10,6 -	133 155	12,2 -	2,9
anderer Wohnsitz	194	45,8 -	699	44,6 -	3,6	1 202	12,7 -	5 507	10,1	4,6
<b>Zusammen</b>	<b>11 488</b>	<b>13,5 -</b>	<b>27 901</b>	<b>17,3 -</b>	<b>2,4</b>	<b>47 101</b>	<b>10,7 -</b>	<b>138 662</b>	<b>11,5 -</b>	<b>2,9</b>
darunter										
Hotels										
Bundesrepublik Deutschland	8 260	12,2 -	21 388	15,1 -	2,6	33 923	15,1 -	103 576	16,7 -	3,1
anderer Wohnsitz	154	51,4 -	594	46,7 -	3,9	1 085	8,9 -	5 153	15,8	4,7
<b>Zusammen</b>	<b>8 414</b>	<b>13,5 -</b>	<b>21 982</b>	<b>16,4 -</b>	<b>2,6</b>	<b>35 008</b>	<b>14,9 -</b>	<b>108 729</b>	<b>15,6 -</b>	<b>3,1</b>
Gasthöfe										
Bundesrepublik Deutschland	1 855	13,7 -	3 416	24,1 -	1,8	7 961	10,7	19 053	15,2	2,4
anderer Wohnsitz	38	11,8	99	27,7 -	2,6	98	9,3 -	321	19,1 -	3,3
<b>Zusammen</b>	<b>1 893</b>	<b>13,3 -</b>	<b>3 515</b>	<b>24,2 -</b>	<b>1,9</b>	<b>8 059</b>	<b>10,4</b>	<b>19 374</b>	<b>14,4</b>	<b>2,4</b>
<b>Sonstiges Beherbergungsgewerbe</b>										
Bundesrepublik Deutschland	2 995	12,1 -	9 097	13,2 -	3,0	11 914	11,0 -	43 632	5,3 -	3,7
anderer Wohnsitz	16	55,6 -	56	72,7 -	3,5	279	153,6	1 757	226,6	6,3
<b>Zusammen</b>	<b>3 011</b>	<b>12,6 -</b>	<b>9 153</b>	<b>14,4 -</b>	<b>3,0</b>	<b>12 193</b>	<b>9,7 -</b>	<b>45 389</b>	<b>2,6 -</b>	<b>3,7</b>
darunter										
Ferienzentren, Ferienhäuser und -wohnungen										
Bundesrepublik Deutschland	507	49,0 -	2 614	31,3 -	5,2	4 484	18,7 -	22 079	8,8 -	4,9
anderer Wohnsitz	8	X	48	X	6,0	57	216,7	336	154,5	5,9
<b>Zusammen</b>	<b>515</b>	<b>48,2 -</b>	<b>2 662</b>	<b>30,1 -</b>	<b>5,2</b>	<b>4 541</b>	<b>17,9 -</b>	<b>22 415</b>	<b>7,9 -</b>	<b>4,9</b>
<b>Gotha</b>										
<b>Hotellerie</b>										
Bundesrepublik Deutschland	15 952	2,9	38 892	0,2	2,4	50 110	9,8	134 705	7,4	2,7
anderer Wohnsitz	416	35,8 -	1 242	26,3 -	3,0	1 749	8,5 -	5 489	34,1	3,1
<b>Zusammen</b>	<b>16 368</b>	<b>1,3</b>	<b>40 134</b>	<b>0,9 -</b>	<b>2,5</b>	<b>51 859</b>	<b>9,0</b>	<b>140 194</b>	<b>8,2</b>	<b>2,7</b>
darunter										
Hotels										
Bundesrepublik Deutschland	14 196	4,7	34 955	0,5	2,5	43 761	9,8	118 803	6,0	2,7
anderer Wohnsitz	391	35,0 -	1 186	26,2 -	3,0	1 601	10,2 -	5 236	34,1	3,3
<b>Zusammen</b>	<b>14 587</b>	<b>3,0</b>	<b>36 141</b>	<b>0,7 -</b>	<b>2,5</b>	<b>45 362</b>	<b>9,0</b>	<b>124 039</b>	<b>7,0</b>	<b>2,7</b>
Gasthöfe										
Bundesrepublik Deutschland	802	20,6 -	1 742	7,2 -	2,2	2 803	1,6	6 735	9,5	2,4
anderer Wohnsitz	10	44,4 -	17	29,2 -	1,7	68	4,6	105	34,6	1,5
<b>Zusammen</b>	<b>812</b>	<b>21,0 -</b>	<b>1 759</b>	<b>7,5 -</b>	<b>2,2</b>	<b>2 871</b>	<b>1,7</b>	<b>6 840</b>	<b>9,8</b>	<b>2,4</b>
<b>Sömmerda</b>										
<b>Hotellerie</b>										
Bundesrepublik Deutschland	1 868	14,0 -	3 138	29,1 -	1,7	4 860	5,5 -	8 672	16,7 -	1,8
anderer Wohnsitz	36	56,5	96	174,3	2,7	74	15,6	164	30,2 -	2,2
<b>Zusammen</b>	<b>1 904</b>	<b>13,3 -</b>	<b>3 234</b>	<b>27,5 -</b>	<b>1,7</b>	<b>4 934</b>	<b>5,2 -</b>	<b>8 836</b>	<b>17,0 -</b>	<b>1,8</b>
darunter										
Hotels										
Bundesrepublik Deutschland	1 490	2,1	2 283	17,5 -	1,5	3 809	3,2	6 001	10,7 -	1,6
anderer Wohnsitz	22	4,8	42	35,5	1,9	59	15,7	109	22,5	1,8
<b>Zusammen</b>	<b>1 512</b>	<b>2,1</b>	<b>2 325</b>	<b>16,9 -</b>	<b>1,5</b>	<b>3 868</b>	<b>3,3</b>	<b>6 110</b>	<b>10,2 -</b>	<b>1,6</b>
Gasthöfe										
Bundesrepublik Deutschland	175	20,1 -	333	47,6 -	1,9	457	15,5 -	959	26,7 -	2,1
anderer Wohnsitz	14	X	54	X	3,9	14	133,3	54	285,7	3,9
<b>Zusammen</b>	<b>189</b>	<b>14,5 -</b>	<b>387</b>	<b>39,4 -</b>	<b>2,0</b>	<b>471</b>	<b>13,9 -</b>	<b>1 013</b>	<b>23,4 -</b>	<b>2,2</b>

Noch: 7. Ankünfte, Übernachtungen und Aufenthaltsdauer der Gäste in Beherbergungsstätten  
nach Kreisen, ausgewählten Betriebsarten und zusammengefassten Gästegruppen (ohne Camping)

Kreisfreie Stadt Landkreis ----- Betriebsart ----- Ständiger Wohnsitz der Gäste	März 2004					Januar - März 2004				
	Ankünfte		Übernachtungen		durchschnittliche Aufenthaltsdauer	Ankünfte		Übernachtungen		durchschnittliche Aufenthaltsdauer
	insgesamt	Veränderung gegenüber dem Vorjahresmonat	insgesamt	Veränderung gegenüber dem Vorjahresmonat		insgesamt	Veränderung gegenüber dem Vorjahreszeitraum	insgesamt	Veränderung gegenüber dem Vorjahreszeitraum	
	Anzahl	%	Anzahl	%	Tage	Anzahl	%	Anzahl	%	Tage
<b>Hildburghausen</b>										
<b>Hotellerie</b>										
Bundesrepublik Deutschland	4 399	12,1 -	12 371	2,7 -	2,8	19 399	10,0	62 679	16,5	3,2
anderer Wohnsitz	114	39,0	208	12,4	1,8	338	20,3	750	27,6	2,2
<b>Zusammen</b>	<b>4 513</b>	<b>11,3 -</b>	<b>12 579</b>	<b>2,4 -</b>	<b>2,8</b>	<b>19 737</b>	<b>10,2</b>	<b>63 429</b>	<b>16,6</b>	<b>3,2</b>
darunter										
Hotels										
Bundesrepublik Deutschland	2 957	19,6 -	8 223	18,1 -	2,8	14 254	10,2	47 629	12,7	3,3
anderer Wohnsitz	88	91,3	149	62,0	1,7	257	93,2	566	112,8	2,2
<b>Zusammen</b>	<b>3 045</b>	<b>18,2 -</b>	<b>8 372</b>	<b>17,4 -</b>	<b>2,7</b>	<b>14 511</b>	<b>11,0</b>	<b>48 195</b>	<b>13,3</b>	<b>3,3</b>
Gasthöfe										
Bundesrepublik Deutschland	979	20,0	2 944	83,3	3,0	2 890	15,1	7 974	42,5	2,8
anderer Wohnsitz	22	35,3 -	51	43,3 -	2,3	66	54,2 -	148	53,0 -	2,2
<b>Zusammen</b>	<b>1 001</b>	<b>17,8</b>	<b>2 995</b>	<b>76,6</b>	<b>3,0</b>	<b>2 956</b>	<b>11,3</b>	<b>8 122</b>	<b>37,5</b>	<b>2,7</b>
<b>Sonstiges Beherbergungsgewerbe</b>										
Bundesrepublik Deutschland	862	6,8	2 275	1,2	2,6	2 617	7,0	8 455	11,4	3,2
anderer Wohnsitz	23	X	380	X	16,5	31	287,5	428	X	13,8
<b>Zusammen</b>	<b>885</b>	<b>9,7</b>	<b>2 655</b>	<b>18,1</b>	<b>3,0</b>	<b>2 648</b>	<b>7,9</b>	<b>8 883</b>	<b>16,7</b>	<b>3,4</b>
darunter										
Ferienzentren, Ferienhäuser und -wohnungen										
Bundesrepublik Deutschland	144	10,6 -	639	21,7	4,4	737	9,0	2 609	13,9	3,5
anderer Wohnsitz	20	X	376	X	18,8	28	250,0	424	X	15,1
<b>Zusammen</b>	<b>164</b>	<b>1,9</b>	<b>1 015</b>	<b>93,3</b>	<b>6,2</b>	<b>765</b>	<b>11,8</b>	<b>3 033</b>	<b>31,1</b>	<b>4,0</b>
<b>Vorsorge- u. Rehabilitationskliniken</b>										
Bundesrepublik Deutschland	1 318	16,7 -	19 805	12,7 -	15,0	3 548	9,4 -	52 756	6,9 -	14,9
anderer Wohnsitz	-	-	-	-	-	-	-	-	-	-
<b>Zusammen</b>	<b>1 318</b>	<b>16,7 -</b>	<b>19 805</b>	<b>12,7 -</b>	<b>15,0</b>	<b>3 548</b>	<b>9,4 -</b>	<b>52 756</b>	<b>6,9 -</b>	<b>14,9</b>
<b>Ilm-Kreis</b>										
<b>Hotellerie</b>										
Bundesrepublik Deutschland	6 485	1,0	12 974	1,5 -	2,0	22 743	11,2	60 008	20,4	2,6
anderer Wohnsitz	183	54,7 -	390	50,4 -	2,1	582	25,6 -	1 464	20,3 -	2,5
<b>Zusammen</b>	<b>6 668</b>	<b>2,3 -</b>	<b>13 364</b>	<b>4,2 -</b>	<b>2,0</b>	<b>23 325</b>	<b>9,9</b>	<b>61 472</b>	<b>19,0</b>	<b>2,6</b>
darunter										
Hotels										
Bundesrepublik Deutschland	4 698	2,5	8 925	0,7 -	1,9	15 888	13,6	40 768	23,5	2,6
anderer Wohnsitz	159	57,4 -	327	55,8 -	2,1	468	31,4 -	1 137	25,0 -	2,4
<b>Zusammen</b>	<b>4 857</b>	<b>2,0 -</b>	<b>9 252</b>	<b>4,8 -</b>	<b>1,9</b>	<b>16 356</b>	<b>11,5</b>	<b>41 905</b>	<b>21,4</b>	<b>2,6</b>
Gasthöfe										
Bundesrepublik Deutschland	1 236	4,2 -	2 783	0,6	2,3	5 009	6,6	14 420	20,9	2,9
anderer Wohnsitz	18	20,0	48	182,4	2,7	64	3,2	131	35,8 -	2,0
<b>Zusammen</b>	<b>1 254</b>	<b>3,9 -</b>	<b>2 831</b>	<b>1,7</b>	<b>2,3</b>	<b>5 073</b>	<b>6,6</b>	<b>14 551</b>	<b>19,9</b>	<b>2,9</b>
<b>Sonstiges Beherbergungsgewerbe</b>										
Bundesrepublik Deutschland	849	18,1 -	2 179	5,1	2,6	3 251	1,6 -	10 129	19,2	3,1
anderer Wohnsitz	106	76,7	519	210,8	4,9	182	95,7	843	176,4	4,6
<b>Zusammen</b>	<b>955</b>	<b>12,9 -</b>	<b>2 698</b>	<b>20,4</b>	<b>2,8</b>	<b>3 433</b>	<b>1,0</b>	<b>10 972</b>	<b>24,7</b>	<b>3,2</b>
darunter										
Ferienzentren, Ferienhäuser und -wohnungen										
Bundesrepublik Deutschland	91	24,2 -	363	45,8	4,0	886	7,1	3 108	17,6	3,5
anderer Wohnsitz	-	-	-	-	-	-	-	-	-	-
<b>Zusammen</b>	<b>91</b>	<b>24,8 -</b>	<b>363</b>	<b>44,0</b>	<b>4,0</b>	<b>886</b>	<b>5,6</b>	<b>3 108</b>	<b>13,3</b>	<b>3,5</b>



Noch: 7. Ankünfte, Übernachtungen und Aufenthaltsdauer der Gäste in Beherbergungsstätten  
nach Kreisen, ausgewählten Betriebsarten und zusammengefassten Gästegruppen (ohne Camping)

Kreisfreie Stadt Landkreis ----- Betriebsart ----- Ständiger Wohnsitz der Gäste	März 2004					Januar - März 2004				
	Ankünfte		Übernachtungen		durch- schnitt- liche Aufent- halts- dauer	Ankünfte		Übernachtungen		durch- schnitt- liche Aufent- halts- dauer
	insgesamt	Veränderung gegenüber dem Vorjahres- monat	insgesamt	Veränderung gegenüber dem Vorjahres- monat		insgesamt	Veränderung gegenüber dem Vorjahres- zeitraum	insgesamt	Veränderung gegenüber dem Vorjahres- zeitraum	
	Anzahl	%	Anzahl	%	Tage	Anzahl	%	Anzahl	%	Tage
<b>Weimarer Land</b>										
<b>Hotellerie</b>										
Bundesrepublik Deutschland	5 518	6,4 -	12 299	6,8 -	2,2	15 207	2,3 -	33 238	6,8 -	2,2
anderer Wohnsitz	342	25,3	707	85,6	2,1	768	7,6	1 393	32,4	1,8
<b>Zusammen</b>	<b>5 860</b>	<b>5,0 -</b>	<b>13 006</b>	<b>4,2 -</b>	<b>2,2</b>	<b>15 975</b>	<b>1,9 -</b>	<b>34 631</b>	<b>5,7 -</b>	<b>2,2</b>
darunter										
Hotels										
Bundesrepublik Deutschland	3 676	15,3 -	8 280	20,7 -	2,3	10 258	10,3 -	23 540	16,5 -	2,3
anderer Wohnsitz	166	69,4	342	117,8	2,1	405	8,6	694	26,2	1,7
<b>Zusammen</b>	<b>3 842</b>	<b>13,5 -</b>	<b>8 622</b>	<b>18,6 -</b>	<b>2,2</b>	<b>10 663</b>	<b>9,7 -</b>	<b>24 234</b>	<b>15,7 -</b>	<b>2,3</b>
Gasthöfe										
Bundesrepublik Deutschland	256	14,8	473	2,2	1,8	638	27,1	1 298	17,7	2,0
anderer Wohnsitz	-	-	-	-	-	-	-	-	-	-
<b>Zusammen</b>	<b>256</b>	<b>12,8</b>	<b>473</b>	<b>1,3</b>	<b>1,8</b>	<b>638</b>	<b>26,1</b>	<b>1 298</b>	<b>17,3</b>	<b>2,0</b>
<b>Sonstiges Beherbergungsgewerbe</b>										
Bundesrepublik Deutschland	1 583	64,9	4 720	95,0	3,0	3 037	19,5	9 668	17,6	3,2
anderer Wohnsitz	-	-	-	-	-	9	10,0 -	24	38,5 -	2,7
<b>Zusammen</b>	<b>1 583</b>	<b>64,9</b>	<b>4 720</b>	<b>95,0</b>	<b>3,0</b>	<b>3 046</b>	<b>19,4</b>	<b>9 692</b>	<b>17,3</b>	<b>3,2</b>
darunter										
Ferienzentren, Ferienhäuser und -wohnungen										
Bundesrepublik Deutschland	111	4,7	581	106,8	5,2	367	55,5	1 797	152,7	4,9
anderer Wohnsitz	-	-	-	-	-	9	X	24	X	2,7
<b>Zusammen</b>	<b>111</b>	<b>4,7</b>	<b>581</b>	<b>106,8</b>	<b>5,2</b>	<b>376</b>	<b>58,6</b>	<b>1 821</b>	<b>155,8</b>	<b>4,8</b>
<b>Vorsorge- u. Rehabilitationskliniken</b>										
Bundesrepublik Deutschland	761	7,0	13 341	13,1 -	17,5	1 873	1,3 -	34 155	9,2 -	18,2
anderer Wohnsitz	-	-	-	-	-	1	50,0 -	1	96,2 -	1,0
<b>Zusammen</b>	<b>761</b>	<b>6,9</b>	<b>13 341</b>	<b>13,3 -</b>	<b>17,5</b>	<b>1 874</b>	<b>1,3 -</b>	<b>34 156</b>	<b>9,3 -</b>	<b>18,2</b>
<b>Sonneberg</b>										
<b>Hotellerie</b>										
Bundesrepublik Deutschland	2 219	6,3 -	4 501	1,5 -	2,0	8 277	5,8	19 413	14,9	2,3
anderer Wohnsitz	187	96,8	486	134,8	2,6	399	18,0	976	19,8	2,4
<b>Zusammen</b>	<b>2 406</b>	<b>2,3 -</b>	<b>4 987</b>	<b>4,4</b>	<b>2,1</b>	<b>8 676</b>	<b>6,3</b>	<b>20 389</b>	<b>15,2</b>	<b>2,4</b>
darunter										
Hotels										
Bundesrepublik Deutschland	1 434	5,5	2 618	10,4	1,8	4 603	10,0	9 624	17,7	2,1
anderer Wohnsitz	84	13,5	171	62,9	2,0	257	9,4	542	20,7	2,1
<b>Zusammen</b>	<b>1 518</b>	<b>5,9</b>	<b>2 789</b>	<b>12,6</b>	<b>1,8</b>	<b>4 860</b>	<b>10,0</b>	<b>10 166</b>	<b>17,9</b>	<b>2,1</b>
Gasthöfe										
Bundesrepublik Deutschland	552	15,1 -	1 057	23,4 -	1,9	2 829	7,4	6 969	10,6	2,5
anderer Wohnsitz	99	X	310	203,9	3,1	114	111,1	379	37,3	3,3
<b>Zusammen</b>	<b>651</b>	<b>3,0 -</b>	<b>1 367</b>	<b>7,7 -</b>	<b>2,1</b>	<b>2 943</b>	<b>9,5</b>	<b>7 348</b>	<b>11,8</b>	<b>2,5</b>
<b>Saalfeld-Rudolstadt</b>										
<b>Hotellerie</b>										
Bundesrepublik Deutschland	6 393	2,3	13 726	0,9 -	2,1	16 900	0,6	39 804	3,3 -	2,4
anderer Wohnsitz	88	55,8 -	141	72,2 -	1,6	346	42,1 -	673	44,7 -	1,9
<b>Zusammen</b>	<b>6 481</b>	<b>0,5</b>	<b>13 867</b>	<b>3,4 -</b>	<b>2,1</b>	<b>17 246</b>	<b>0,8 -</b>	<b>40 477</b>	<b>4,5 -</b>	<b>2,3</b>
darunter										
Hotels										
Bundesrepublik Deutschland	3 961	0,8	7 586	0,2	1,9	9 849	0,4 -	19 494	5,8 -	2,0
anderer Wohnsitz	62	54,7 -	95	71,3 -	1,5	187	60,6 -	302	67,4 -	1,6
<b>Zusammen</b>	<b>4 023</b>	<b>1,1 -</b>	<b>7 681</b>	<b>2,8 -</b>	<b>1,9</b>	<b>10 036</b>	<b>3,1 -</b>	<b>19 796</b>	<b>8,4 -</b>	<b>2,0</b>
Gasthöfe										
Bundesrepublik Deutschland	1 610	2,4	3 597	0,9	2,2	4 776	5,0	12 156	1,9	2,5
anderer Wohnsitz	18	66,7 -	29	81,3 -	1,6	131	13,9	297	9,2	2,3
<b>Zusammen</b>	<b>1 628</b>	<b>0,1</b>	<b>3 626</b>	<b>2,6 -</b>	<b>2,2</b>	<b>4 907</b>	<b>5,2</b>	<b>12 453</b>	<b>2,1</b>	<b>2,5</b>

Noch: 7. Ankünfte, Übernachtungen und Aufenthaltsdauer der Gäste in Beherbergungsstätten  
nach Kreisen, ausgewählten Betriebsarten und zusammengefassten Gästegruppen (ohne Camping)

Kreisfreie Stadt Landkreis ----- Betriebsart ----- Ständiger Wohnsitz der Gäste	März 2004					Januar - März 2004				
	Ankünfte		Übernachtungen		durchschnittliche Aufenthaltsdauer	Ankünfte		Übernachtungen		durchschnittliche Aufenthaltsdauer
	insgesamt	Veränderung gegenüber dem Vorjahresmonat	insgesamt	Veränderung gegenüber dem Vorjahresmonat		insgesamt	Veränderung gegenüber dem Vorjahreszeitraum	insgesamt	Veränderung gegenüber dem Vorjahreszeitraum	
	Anzahl	%	Anzahl	%	Tage	Anzahl	%	Anzahl	%	Tage
Noch: Saalfeld-Rudolstadt										
<b>Sonstiges Beherbergungsgewerbe</b>										
<b>Bundesrepublik Deutschland</b>	2 703	15,8 -	6 166	14,0 -	2,3	7 760	7,6 -	19 067	8,8 -	2,5
<b>anderer Wohnsitz</b>	7	91,6 -	13	93,8 -	1,9	33	80,1 -	83	85,0 -	2,5
<b>Zusammen</b>	2 710	17,7 -	6 179	16,3 -	2,3	7 793	9,0 -	19 150	10,8 -	2,5
darunter										
Ferienzentren, Ferienhäuser und -wohnungen										
Bundesrepublik Deutschland	193	2,1	631	12,1 -	3,3	925	2,3	3 265	10,4 -	3,5
<b>anderer Wohnsitz</b>	-	-	-	-	-	-	-	-	-	-
<b>Zusammen</b>	193	2,1	631	12,1 -	3,3	925	2,3	3 265	10,4 -	3,5
<b>Vorsorge- u. Rehabilitationskliniken</b>										
<b>Bundesrepublik Deutschland</b>	236	0,0	5 962	7,3 -	25,3	572	12,8 -	14 729	13,0 -	25,8
<b>anderer Wohnsitz</b>	-	-	-	-	-	-	-	-	-	-
<b>Zusammen</b>	236	0,0	5 962	7,3 -	25,3	572	12,8 -	14 729	13,0 -	25,8
Saale-Holzland-Kreis										
<b>Hotellerie</b>										
<b>Bundesrepublik Deutschland</b>	4 401	35,7	8 409	59,4	1,9	11 089	25,1	20 522	45,1	1,9
<b>anderer Wohnsitz</b>	374	2,7	1 741	76,9	4,7	1 311	18,5	5 420	167,8	4,1
<b>Zusammen</b>	4 775	32,4	10 150	62,1	2,1	12 400	24,4	25 942	60,4	2,1
darunter										
Hotels										
Bundesrepublik Deutschland	2 900	49,5	6 183	98,4	2,1	7 167	36,9	14 239	74,8	2,0
<b>anderer Wohnsitz</b>	325	4,5	1 667	108,1	5,1	1 116	22,8	5 157	213,1	4,6
<b>Zusammen</b>	3 225	43,3	7 850	100,4	2,4	8 283	34,8	19 396	98,0	2,3
Gasthöfe										
Bundesrepublik Deutschland	1 315	19,3	1 871	5,3	1,4	3 504	9,6	5 444	4,8	1,6
<b>anderer Wohnsitz</b>	45	10,0 -	66	63,3 -	1,5	182	1,1	241	33,1 -	1,3
<b>Zusammen</b>	1 360	18,1	1 937	1,0 -	1,4	3 686	9,1	5 685	2,3	1,5
<b>Sonstiges Beherbergungsgewerbe</b>										
<b>Bundesrepublik Deutschland</b>	275	23,6 -	559	45,7 -	2,0	514	22,6 -	1 178	27,2 -	2,3
<b>anderer Wohnsitz</b>	12	X	24	X	2,0	18	66,7 -	48	20,0 -	2,7
<b>Zusammen</b>	287	20,3 -	583	43,4 -	2,0	532	25,9 -	1 226	27,0 -	2,3
<b>Vorsorge- u. Rehabilitationskliniken</b>										
<b>Bundesrepublik Deutschland</b>	612	0,5	16 481	0,1	26,9	1 736	3,0	47 549	1,9	27,4
<b>anderer Wohnsitz</b>	-	-	-	-	-	-	-	-	-	-
<b>Zusammen</b>	612	0,5	16 481	0,1	26,9	1 736	3,0	47 549	1,9	27,4
Saale-Orla-Kreis										
<b>Hotellerie</b>										
<b>Bundesrepublik Deutschland</b>	5 235	20,5	12 439	27,2	2,4	14 599	15,7	41 407	22,0	2,8
<b>anderer Wohnsitz</b>	268	9,2 -	613	49,9	2,3	767	5,2 -	1 727	41,6	2,3
<b>Zusammen</b>	5 503	18,6	13 052	28,1	2,4	15 366	14,4	43 134	22,7	2,8
darunter										
Hotels										
Bundesrepublik Deutschland	3 573	18,8	9 659	29,0	2,7	10 456	19,6	33 699	24,3	3,2
<b>anderer Wohnsitz</b>	125	42,0	430	235,9	3,4	304	9,8 -	1 130	83,7	3,7
<b>Zusammen</b>	3 698	19,4	10 089	32,5	2,7	10 760	18,5	34 829	25,6	3,2
Gasthöfe										
Bundesrepublik Deutschland	1 156	14,7	1 966	17,8	1,7	2 712	2,7 -	5 281	6,7	1,9
<b>anderer Wohnsitz</b>	115	0,9 -	151	20,5 -	1,3	350	26,8	478	18,3	1,4
<b>Zusammen</b>	1 271	13,1	2 117	13,9	1,7	3 062	0,1 -	5 759	7,6	1,9

Noch: 7. Ankünfte, Übernachtungen und Aufenthaltsdauer der Gäste in Beherbergungsstätten  
nach Kreisen, ausgewählten Betriebsarten und zusammengefassten Gästegruppen (ohne Camping)

Kreisfreie Stadt Landkreis ----- Betriebsart ----- Ständiger Wohnsitz der Gäste	März 2004					Januar - März 2004				
	Ankünfte		Übernachtungen		durchschnittliche Aufenthaltsdauer	Ankünfte		Übernachtungen		durchschnittliche Aufenthaltsdauer
	insgesamt	Veränderung gegenüber dem Vorjahresmonat	insgesamt	Veränderung gegenüber dem Vorjahresmonat		insgesamt	Veränderung gegenüber dem Vorjahreszeitraum	insgesamt	Veränderung gegenüber dem Vorjahreszeitraum	
	Anzahl	%	Anzahl	%	Tage	Anzahl	%	Anzahl	%	Tage
<b>Greiz</b>										
<b>Hotellerie</b>										
Bundesrepublik Deutschland	3 970	2,7 -	6 844	4,2 -	1,7	10 493	1,3	18 459	7,3	1,8
anderer Wohnsitz	126	14,3 -	210	15,7 -	1,7	356	4,1	613	11,3	1,7
<b>Zusammen</b>	<b>4 096</b>	<b>3,1 -</b>	<b>7 054</b>	<b>4,5 -</b>	<b>1,7</b>	<b>10 849</b>	<b>1,4</b>	<b>19 072</b>	<b>7,4</b>	<b>1,8</b>
darunter										
Hotels										
Bundesrepublik Deutschland	2 652	6,9	4 245	4,1	1,6	6 578	7,1	11 109	13,0	1,7
anderer Wohnsitz	71	4,1 -	97	23,0 -	1,4	190	2,2	297	2,9 -	1,6
<b>Zusammen</b>	<b>2 723</b>	<b>6,6</b>	<b>4 342</b>	<b>3,3</b>	<b>1,6</b>	<b>6 768</b>	<b>7,0</b>	<b>11 406</b>	<b>12,6</b>	<b>1,7</b>
Gasthöfe										
Bundesrepublik Deutschland	815	18,6 -	1 454	15,9 -	1,8	2 419	10,1 -	3 881	5,8 -	1,6
anderer Wohnsitz	29	61,1	48	23,1	1,7	104	23,8	150	15,4	1,4
<b>Zusammen</b>	<b>844</b>	<b>17,2 -</b>	<b>1 502</b>	<b>15,0 -</b>	<b>1,8</b>	<b>2 523</b>	<b>9,1 -</b>	<b>4 031</b>	<b>5,2 -</b>	<b>1,6</b>
<b>Sonstiges Beherbergungsgewerbe</b>										
Bundesrepublik Deutschland	978	8,9 -	2 602	17,9 -	2,7	2 287	15,9	6 336	3,3	2,8
anderer Wohnsitz	29	0,0	87	0,0	3,0	33	13,8	293	236,8	8,9
<b>Zusammen</b>	<b>1 007</b>	<b>8,6 -</b>	<b>2 689</b>	<b>17,5 -</b>	<b>2,7</b>	<b>2 320</b>	<b>15,9</b>	<b>6 629</b>	<b>6,5</b>	<b>2,9</b>
darunter										
Ferienzentren, Ferienhäuser und -wohnungen										
Bundesrepublik Deutschland	47	123,8	110	150,0	2,3	144	89,5	323	60,7	2,2
anderer Wohnsitz	-	-	-	-	-	-	-	-	-	-
<b>Zusammen</b>	<b>47</b>	<b>123,8</b>	<b>110</b>	<b>150,0</b>	<b>2,3</b>	<b>144</b>	<b>89,5</b>	<b>323</b>	<b>60,7</b>	<b>2,2</b>
<b>Altenburger Land</b>										
<b>Hotellerie</b>										
Bundesrepublik Deutschland	3 102	7,2	5 337	11,5	1,7	7 752	9,1	15 012	10,4	1,9
anderer Wohnsitz	113	27,0	266	52,0	2,4	296	21,3	737	37,8	2,5
<b>Zusammen</b>	<b>3 215</b>	<b>7,7</b>	<b>5 603</b>	<b>12,9</b>	<b>1,7</b>	<b>8 048</b>	<b>9,5</b>	<b>15 749</b>	<b>11,4</b>	<b>2,0</b>
darunter										
Hotels										
Bundesrepublik Deutschland	2 553	11,4	4 401	19,2	1,7	6 218	8,6	12 442	14,5	2,0
anderer Wohnsitz	105	29,6	195	36,4	1,9	266	23,7	557	50,1	2,1
<b>Zusammen</b>	<b>2 658</b>	<b>12,1</b>	<b>4 596</b>	<b>19,8</b>	<b>1,7</b>	<b>6 484</b>	<b>9,2</b>	<b>12 999</b>	<b>15,6</b>	<b>2,0</b>
Gasthöfe										
Bundesrepublik Deutschland	321	10,7	480	11,9 -	1,5	878	24,2	1 314	1,9	1,5
anderer Wohnsitz	-	-	-	-	-	5	150,0	11	0,0	2,2
<b>Zusammen</b>	<b>321</b>	<b>10,7</b>	<b>480</b>	<b>11,9 -</b>	<b>1,5</b>	<b>883</b>	<b>24,5</b>	<b>1 325</b>	<b>1,8</b>	<b>1,5</b>

**8. Ankünfte, Übernachtungen und Aufenthaltsdauer der Gäste in Beherbergungsstätten nach ausgewählten Gemeinden und zusammengefassten Gästegruppen (ohne Camping)**

Landkreis Gemeinde ----- Ständiger Wohnsitz der Gäste	März 2004					Januar - März 2004				
	Ankünfte		Übernachtungen		durchschnittliche Aufenthaltsdauer	Ankünfte		Übernachtungen		durchschnittliche Aufenthaltsdauer
	insgesamt	Veränderung gegenüber dem Vorjahresmonat	insgesamt	Veränderung gegenüber dem Vorjahresmonat		insgesamt	Veränderung gegenüber dem Vorjahreszeitraum	insgesamt	Veränderung gegenüber dem Vorjahreszeitraum	
	Anzahl	%	Anzahl	%	Tage	Anzahl	%	Anzahl	%	Tage
<b>Eichsfeld</b>										
Dingelstädt, Stadt										
Bundesrepublik Deutschland	108	300,0	141	43,9	1,3	342	267,7	485	85,8	1,4
anderer Wohnsitz	-	-	-	-	-	-	-	-	-	-
<b>Zusammen</b>	<b>108</b>	<b>285,7</b>	<b>141</b>	<b>13,7</b>	<b>1,3</b>	<b>342</b>	<b>263,8</b>	<b>485</b>	<b>69,0</b>	<b>1,4</b>
Heilbad Heiligenstadt, Stadt										
Bundesrepublik Deutschland	992	15,9 -	7 909	12,5 -	8,0	2 662	13,8 -	19 266	18,9 -	7,2
anderer Wohnsitz	121	X	225	184,8	1,9	162	211,5	297	3,3 -	1,8
<b>Zusammen</b>	<b>1 113</b>	<b>6,7 -</b>	<b>8 134</b>	<b>10,8 -</b>	<b>7,3</b>	<b>2 824</b>	<b>10,1 -</b>	<b>19 563</b>	<b>18,7 -</b>	<b>6,9</b>
Küllstedt										
Bundesrepublik Deutschland	23	109,1	62	210,0	2,7	83	84,4	207	152,4	2,5
anderer Wohnsitz	-	-	-	-	-	-	-	-	-	-
<b>Zusammen</b>	<b>23</b>	<b>109,1</b>	<b>62</b>	<b>210,0</b>	<b>2,7</b>	<b>83</b>	<b>84,4</b>	<b>207</b>	<b>152,4</b>	<b>2,5</b>
Leinefelde, Stadt										
Bundesrepublik Deutschland	171	41,3	238	36,8	1,4	387	25,2	496	10,0	1,3
anderer Wohnsitz	4	X	10	X	2,5	4	X	10	X	2,5
<b>Zusammen</b>	<b>175</b>	<b>44,6</b>	<b>248</b>	<b>42,5</b>	<b>1,4</b>	<b>391</b>	<b>26,5</b>	<b>506</b>	<b>12,2</b>	<b>1,3</b>
Wintzingerode										
Bundesrepublik Deutschland	830	9,6	2 565	24,3	3,1	2 052	1,7	5 683	8,1 -	2,8
anderer Wohnsitz	2	100,0	8	X	4,0	4	300,0	13	X	3,3
<b>Zusammen</b>	<b>832</b>	<b>9,8</b>	<b>2 573</b>	<b>24,7</b>	<b>3,1</b>	<b>2 056</b>	<b>1,8</b>	<b>5 696</b>	<b>7,9 -</b>	<b>2,8</b>
Worbis, Stadt										
Bundesrepublik Deutschland	365	1,1	536	17,0	1,5	845	14,9 -	1 214	16,8 -	1,4
anderer Wohnsitz	30	200,0	136	X	4,5	59	96,7	256	X	4,3
<b>Zusammen</b>	<b>395</b>	<b>6,5</b>	<b>672</b>	<b>43,6</b>	<b>1,7</b>	<b>904</b>	<b>11,6 -</b>	<b>1 470</b>	<b>1,7 -</b>	<b>1,6</b>
Schimberg										
Bundesrepublik Deutschland	187	88,9	409	3,0	2,2	395	15,2	1 055	5,5 -	2,7
anderer Wohnsitz	-	-	-	-	-	-	-	-	-	-
<b>Zusammen</b>	<b>187</b>	<b>88,9</b>	<b>409</b>	<b>3,0</b>	<b>2,2</b>	<b>395</b>	<b>15,2</b>	<b>1 055</b>	<b>5,5 -</b>	<b>2,7</b>
<b>Nordhausen</b>										
Bleicherode, Stadt										
Bundesrepublik Deutschland	329	3,1	859	7,5	2,6	684	19,9 -	1 587	29,5 -	2,3
anderer Wohnsitz	1	X	2	X	2,0	2	X	3	X	1,5
<b>Zusammen</b>	<b>330</b>	<b>3,4</b>	<b>861</b>	<b>7,8</b>	<b>2,6</b>	<b>686</b>	<b>19,7 -</b>	<b>1 590</b>	<b>29,3 -</b>	<b>2,3</b>
Ellrich, Stadt										
Bundesrepublik Deutschland	226	34,1 -	816	6,3	3,6	916	14,0 -	2 798	8,0	3,1
anderer Wohnsitz	-	-	-	-	-	-	-	-	-	-
<b>Zusammen</b>	<b>226</b>	<b>34,1 -</b>	<b>816</b>	<b>6,3</b>	<b>3,6</b>	<b>916</b>	<b>14,0 -</b>	<b>2 798</b>	<b>8,0</b>	<b>3,1</b>
Ilfeld										
Bundesrepublik Deutschland	523	9,2	1 331	32,4	2,5	1 296	15,8 -	3 404	12,5 -	2,6
anderer Wohnsitz	4	66,7 -	11	52,2 -	2,8	28	100,0	85	214,8	3,0
<b>Zusammen</b>	<b>527</b>	<b>7,3</b>	<b>1 342</b>	<b>30,5</b>	<b>2,5</b>	<b>1 324</b>	<b>14,8 -</b>	<b>3 489</b>	<b>11,0 -</b>	<b>2,6</b>
Neustadt/Harz										
Bundesrepublik Deutschland	624	20,7 -	2 835	20,0 -	4,5	1 657	4,9 -	7 612	5,7 -	4,6
anderer Wohnsitz	14	X	23	X	1,6	23	X	38	X	1,7
<b>Zusammen</b>	<b>638</b>	<b>18,9 -</b>	<b>2 858</b>	<b>19,3 -</b>	<b>4,5</b>	<b>1 680</b>	<b>3,6 -</b>	<b>7 650</b>	<b>5,2 -</b>	<b>4,6</b>
Nordhausen, Stadt										
Bundesrepublik Deutschland	1 502	16,8 -	3 384	11,5 -	2,3	3 642	16,9 -	7 765	10,7 -	2,1
anderer Wohnsitz	376	X	857	X	2,3	959	X	1 835	X	1,9
<b>Zusammen</b>	<b>1 878</b>	<b>0,8</b>	<b>4 241</b>	<b>7,3</b>	<b>2,3</b>	<b>4 601</b>	<b>0,3 -</b>	<b>9 600</b>	<b>5,4</b>	<b>2,1</b>
<b>Wartburgkreis</b>										
Bad Liebenstein, Stadt										
Bundesrepublik Deutschland	1 513	12,3 -	27 129	6,6 -	17,9	3 920	13,0 -	69 869	8,7 -	17,8
anderer Wohnsitz	3	66,7 -	9	59,1 -	3,0	44	144,4	160	X	3,6
<b>Zusammen</b>	<b>1 516</b>	<b>12,6 -</b>	<b>27 138</b>	<b>6,6 -</b>	<b>17,9</b>	<b>3 964</b>	<b>12,4 -</b>	<b>70 029</b>	<b>8,5 -</b>	<b>17,7</b>
Bad Salzungen, Stadt										
Bundesrepublik Deutschland	2 446	83,1	13 497	24,5	5,5	5 083	62,4	31 904	17,5	6,3
anderer Wohnsitz	118	X	131	X	1,1	161	126,8	200	56,3	1,2
<b>Zusammen</b>	<b>2 564</b>	<b>89,5</b>	<b>13 628</b>	<b>25,4</b>	<b>5,3</b>	<b>5 244</b>	<b>63,9</b>	<b>32 104</b>	<b>17,7</b>	<b>6,1</b>

Noch: 8. Ankünfte, Übernachtungen und Aufenthaltsdauer der Gäste in Beherbergungsstätten nach ausgewählten Gemeinden und zusammengefassten Gästegruppen (ohne Camping)

Landkreis Gemeinde ----- Ständiger Wohnsitz der Gäste	März 2004					Januar - März 2004				
	Ankünfte		Übernachtungen		durchschnittliche Aufenthaltsdauer	Ankünfte		Übernachtungen		durchschnittliche Aufenthaltsdauer
	insgesamt	Veränderung gegenüber dem Vorjahresmonat	insgesamt	Veränderung gegenüber dem Vorjahresmonat		insgesamt	Veränderung gegenüber dem Vorjahreszeitraum	insgesamt	Veränderung gegenüber dem Vorjahreszeitraum	
	Anzahl	%	Anzahl	%	Tage	Anzahl	%	Anzahl	%	Tage
Noch: Wartburgkreis										
Creuzburg, Stadt										
Bundesrepublik Deutschland	130	4,8	354	7,1	2,7	301	2,0	884	8,1	2,9
anderer Wohnsitz	3	70,0	3	83,3	1,0	8	52,9	8	80,0	1,0
<b>Zusammen</b>	<b>133</b>	<b>0,7</b>	<b>357</b>	<b>10,5</b>	<b>2,7</b>	<b>309</b>	<b>1,0</b>	<b>892</b>	<b>11,0</b>	<b>2,9</b>
Marksuhl										
Bundesrepublik Deutschland	51	22,7	70	20,5	1,4	142	21,5	206	30,6	1,5
anderer Wohnsitz	-	-	-	-	-	-	-	-	-	-
<b>Zusammen</b>	<b>51</b>	<b>23,9</b>	<b>70</b>	<b>21,3</b>	<b>1,4</b>	<b>142</b>	<b>22,0</b>	<b>206</b>	<b>30,9</b>	<b>1,5</b>
Ruhla, Stadt										
Bundesrepublik Deutschland	531	22,9	1 240	6,6	2,3	1 256	1,0	3 806	19,5	3,0
anderer Wohnsitz	4	0,0	6	50,0	1,5	33	X	48	X	1,5
<b>Zusammen</b>	<b>535</b>	<b>22,7</b>	<b>1 246</b>	<b>6,8</b>	<b>2,3</b>	<b>1 289</b>	<b>3,1</b>	<b>3 854</b>	<b>20,8</b>	<b>3,0</b>
Treffurt, Stadt										
Bundesrepublik Deutschland	63	11,3	183	19,4	2,9	143	21,0	300	37,2	2,1
anderer Wohnsitz	-	-	-	-	-	-	-	-	-	-
<b>Zusammen</b>	<b>63</b>	<b>11,3</b>	<b>183</b>	<b>19,4</b>	<b>2,9</b>	<b>143</b>	<b>21,0</b>	<b>300</b>	<b>37,2</b>	<b>2,1</b>
Weilar										
Bundesrepublik Deutschland	44	2,2	70	12,5	1,6	124	34,8	182	2,2	1,5
anderer Wohnsitz	-	-	-	-	-	-	-	-	-	-
<b>Zusammen</b>	<b>44</b>	<b>6,4</b>	<b>70</b>	<b>14,6</b>	<b>1,6</b>	<b>124</b>	<b>31,9</b>	<b>182</b>	<b>3,2</b>	<b>1,5</b>
Wutha-Famroda										
Bundesrepublik Deutschland	151	1,3	305	13,8	2,0	455	31,5	938	59,8	2,1
anderer Wohnsitz	11	X	25	X	2,3	39	225,0	121	X	3,1
<b>Zusammen</b>	<b>162</b>	<b>5,9</b>	<b>330</b>	<b>23,1</b>	<b>2,0</b>	<b>494</b>	<b>38,0</b>	<b>1 059</b>	<b>76,8</b>	<b>2,1</b>
Moorgrund										
Bundesrepublik Deutschland	52	147,6	70	125,8	1,3	108	5,9	175	7,9	1,6
anderer Wohnsitz	-	-	-	-	-	-	-	-	-	-
<b>Zusammen</b>	<b>52</b>	<b>147,6</b>	<b>70</b>	<b>125,8</b>	<b>1,3</b>	<b>108</b>	<b>5,9</b>	<b>175</b>	<b>7,9</b>	<b>1,6</b>
Behringen										
Bundesrepublik Deutschland	199	13,7	285	19,7	1,4	519	29,8	963	9,1	1,9
anderer Wohnsitz	1	X	10	X	10,0	8	X	50	X	6,3
<b>Zusammen</b>	<b>200</b>	<b>14,3</b>	<b>295</b>	<b>23,9</b>	<b>1,5</b>	<b>527</b>	<b>28,7</b>	<b>1 013</b>	<b>4,3</b>	<b>1,9</b>
<b>Unstrut-Hainich-Kreis</b>										
Bad Langensalza, Stadt										
Bundesrepublik Deutschland	1 165	56,8	6 039	6,6	5,2	2 409	19,0	16 750	9,4	7,0
anderer Wohnsitz	114	X	295	X	2,6	221	268,3	539	290,6	2,4
<b>Zusammen</b>	<b>1 279</b>	<b>68,7</b>	<b>6 334</b>	<b>2,3</b>	<b>5,0</b>	<b>2 630</b>	<b>26,2</b>	<b>17 289</b>	<b>7,2</b>	<b>6,6</b>
Mühlhausen/Thüringen, Stadt										
Bundesrepublik Deutschland	2 536	7,0	4 481	3,2	1,8	5 907	9,0	10 223	10,4	1,7
anderer Wohnsitz	24	36,8	30	72,7	1,3	85	20,6	180	44,8	2,1
<b>Zusammen</b>	<b>2 560</b>	<b>6,3</b>	<b>4 511</b>	<b>1,3</b>	<b>1,8</b>	<b>5 992</b>	<b>8,5</b>	<b>10 403</b>	<b>8,5</b>	<b>1,7</b>
Weinbergen										
Bundesrepublik Deutschland	285	17,8	657	78,0	2,3	817	17,4	1 452	10,8	1,8
anderer Wohnsitz	-	-	-	-	-	8	71,4	11	73,8	1,4
<b>Zusammen</b>	<b>285</b>	<b>12,6</b>	<b>657</b>	<b>71,5</b>	<b>2,3</b>	<b>825</b>	<b>14,0</b>	<b>1 463</b>	<b>8,2</b>	<b>1,8</b>
Anrode										
Bundesrepublik Deutschland	44	58,9	70	45,7	1,6	206	26,2	315	5,1	1,5
anderer Wohnsitz	-	-	-	-	-	3	62,5	3	75,0	1,0
<b>Zusammen</b>	<b>44</b>	<b>59,6</b>	<b>70</b>	<b>47,4</b>	<b>1,6</b>	<b>209</b>	<b>27,2</b>	<b>318</b>	<b>7,6</b>	<b>1,5</b>
<b>Kyffhäuserkreis</b>										
Artern/Unstrut, Stadt										
Bundesrepublik Deutschland	185	68,2	328	49,1	1,8	446	27,4	714	9,8	1,6
anderer Wohnsitz	40	42,9	61	40,2	1,5	83	10,8	125	37,2	1,5
<b>Zusammen</b>	<b>225</b>	<b>63,0</b>	<b>389</b>	<b>20,8</b>	<b>1,7</b>	<b>529</b>	<b>19,4</b>	<b>839</b>	<b>1,2</b>	<b>1,6</b>
Bad Frankenhausen/Kyffh., Stadt										
Bundesrepublik Deutschland	2 079	12,7	10 180	3,3	4,9	5 191	11,1	29 504	6,2	5,7
anderer Wohnsitz	28	61,1	32	76,6	1,1	202	48,5	221	25,1	1,1
<b>Zusammen</b>	<b>2 107</b>	<b>9,9</b>	<b>10 212</b>	<b>2,2</b>	<b>4,8</b>	<b>5 393</b>	<b>12,1</b>	<b>29 725</b>	<b>5,9</b>	<b>5,5</b>

Noch: 8. Ankünfte, Übernachtungen und Aufenthaltsdauer der Gäste in Beherbergungsstätten nach ausgewählten Gemeinden und zusammengefassten Gästegruppen (ohne Camping)

Landkreis Gemeinde ----- Ständiger Wohnsitz der Gäste	März 2004					Januar - März 2004				
	Ankünfte		Übernachtungen		durchschnittliche Aufenthaltsdauer	Ankünfte		Übernachtungen		durchschnittliche Aufenthaltsdauer
	insgesamt	Veränderung gegenüber dem Vorjahresmonat	insgesamt	Veränderung gegenüber dem Vorjahresmonat		insgesamt	Veränderung gegenüber dem Vorjahreszeitraum	insgesamt	Veränderung gegenüber dem Vorjahreszeitraum	
	Anzahl	%	Anzahl	%	Tage	Anzahl	%	Anzahl	%	Tage
Noch: Kyffhäuserkreis										
Sondershausen, Stadt										
Bundesrepublik Deutschland	771	78,9	1 378	100,9	1,8	1 703	31,9	3 124	38,0	1,8
anderer Wohnsitz	1	X	1	X	1,0	3	X	5	X	1,7
<b>Zusammen</b>	<b>772</b>	<b>79,1</b>	<b>1 379</b>	<b>101,0</b>	<b>1,8</b>	<b>1 706</b>	<b>32,1</b>	<b>3 129</b>	<b>38,2</b>	<b>1,8</b>
Schernberg										
Bundesrepublik Deutschland	529	114,2	1 204	170,0	2,3	1 145	112,8	2 565	142,7	2,2
anderer Wohnsitz	-	-	-	-	-	-	-	-	-	-
<b>Zusammen</b>	<b>529</b>	<b>114,2</b>	<b>1 204</b>	<b>170,0</b>	<b>2,3</b>	<b>1 145</b>	<b>112,8</b>	<b>2 565</b>	<b>142,7</b>	<b>2,2</b>
<b>Schmalkalden-Meiningen</b>										
Birx										
Bundesrepublik Deutschland	32	38,5 -	98	40,2 -	3,1	140	38,6 -	408	35,1 -	2,9
anderer Wohnsitz	-	-	-	-	-	1	X	3	X	3,0
<b>Zusammen</b>	<b>32</b>	<b>38,5 -</b>	<b>98</b>	<b>40,2 -</b>	<b>3,1</b>	<b>141</b>	<b>38,2 -</b>	<b>411</b>	<b>34,7 -</b>	<b>2,9</b>
Breitungen/Werra										
Bundesrepublik Deutschland	246	10,2 -	456	24,0 -	1,9	744	8,1	1 542	8,6	2,1
anderer Wohnsitz	3	25,0 -	9	12,5	3,0	19	35,7	33	2,9 -	1,7
<b>Zusammen</b>	<b>249</b>	<b>10,4 -</b>	<b>465</b>	<b>23,5 -</b>	<b>1,9</b>	<b>763</b>	<b>8,7</b>	<b>1 575</b>	<b>8,3</b>	<b>2,1</b>
Brotterode, Kurort, Stadt										
Bundesrepublik Deutschland	863	1,1 -	1 897	7,2 -	2,2	3 390	0,8	9 821	12,0	2,9
anderer Wohnsitz	37	146,7	57	23,0 -	1,5	123	68,5	282	18,5	2,3
<b>Zusammen</b>	<b>900</b>	<b>1,4</b>	<b>1 954</b>	<b>7,8 -</b>	<b>2,2</b>	<b>3 513</b>	<b>2,3</b>	<b>10 103</b>	<b>12,1</b>	<b>2,9</b>
Floh-Seligenthal										
Bundesrepublik Deutschland	437	22,1	682	5,4 -	1,6	2 032	18,1	5 051	31,5	2,5
anderer Wohnsitz	2	0,0	3	50,0	1,5	5	16,7 -	6	40,0 -	1,2
<b>Zusammen</b>	<b>439</b>	<b>21,9</b>	<b>685</b>	<b>5,3 -</b>	<b>1,6</b>	<b>2 037</b>	<b>18,0</b>	<b>5 057</b>	<b>31,4</b>	<b>2,5</b>
Kleinschmalkalden, Kurort										
Bundesrepublik Deutschland	119	X	359	X	3,0	151	X	527	261,0	3,5
anderer Wohnsitz	-	-	-	-	-	-	-	-	-	-
<b>Zusammen</b>	<b>119</b>	<b>X</b>	<b>359</b>	<b>X</b>	<b>3,0</b>	<b>151</b>	<b>X</b>	<b>527</b>	<b>261,0</b>	<b>3,5</b>
Meiningen, Stadt										
Bundesrepublik Deutschland	2 212	2,3	3 334	5,6 -	1,5	6 181	6,8	10 000	2,8	1,6
anderer Wohnsitz	46	0,0	78	13,0	1,7	140	19,1 -	227	25,3 -	1,6
<b>Zusammen</b>	<b>2 258</b>	<b>2,3</b>	<b>3 412</b>	<b>5,2 -</b>	<b>1,5</b>	<b>6 321</b>	<b>6,1</b>	<b>10 227</b>	<b>2,0</b>	<b>1,6</b>
Oberhof, Stadt										
Bundesrepublik Deutschland	6 269	18,0 -	20 528	17,6 -	3,3	31 985	19,5 -	118 486	17,3 -	3,7
anderer Wohnsitz	112	61,4 -	548	54,6 -	4,9	1 083	3,3 -	6 272	36,2	5,8
<b>Zusammen</b>	<b>6 381</b>	<b>19,6 -</b>	<b>21 076</b>	<b>19,3 -</b>	<b>3,3</b>	<b>33 068</b>	<b>19,1 -</b>	<b>124 758</b>	<b>15,7 -</b>	<b>3,8</b>
Schmalkalden, Kurort, Stadt										
Bundesrepublik Deutschland	821	22,9 -	1 685	17,7 -	2,1	2 480	13,6 -	5 532	7,2 -	2,2
anderer Wohnsitz	-	-	18	70,5 -	X	14	54,8 -	60	49,2 -	4,3
<b>Zusammen</b>	<b>821</b>	<b>23,7 -</b>	<b>1 703</b>	<b>19,2 -</b>	<b>2,1</b>	<b>2 494</b>	<b>14,0 -</b>	<b>5 592</b>	<b>8,0 -</b>	<b>2,2</b>
Steinbach-Hallenberg, Kurort, Stadt										
Bundesrepublik Deutschland	95	27,5 -	163	47,2 -	1,7	436	33,4 -	1 319	39,7 -	3,0
anderer Wohnsitz	-	-	-	-	-	9	52,6 -	85	27,4 -	9,4
<b>Zusammen</b>	<b>95</b>	<b>27,5 -</b>	<b>163</b>	<b>47,2 -</b>	<b>1,7</b>	<b>445</b>	<b>34,0 -</b>	<b>1 404</b>	<b>39,1 -</b>	<b>3,2</b>
Trusetal										
Bundesrepublik Deutschland	137	45,2 -	440	49,1 -	3,2	331	16,6 -	1 251	10,8 -	3,8
anderer Wohnsitz	-	-	-	-	-	14	X	43	X	3,1
<b>Zusammen</b>	<b>137</b>	<b>45,2 -</b>	<b>440</b>	<b>49,1 -</b>	<b>3,2</b>	<b>345</b>	<b>13,1 -</b>	<b>1 294</b>	<b>7,8 -</b>	<b>3,8</b>
Wasungen, Stadt										
Bundesrepublik Deutschland	133	4,7	215	10,3	1,6	302	2,4	535	5,8 -	1,8
anderer Wohnsitz	1	X	10	X	10,0	1	X	10	X	10,0
<b>Zusammen</b>	<b>134</b>	<b>5,5</b>	<b>225</b>	<b>15,4</b>	<b>1,7</b>	<b>303</b>	<b>2,7</b>	<b>545</b>	<b>4,0 -</b>	<b>1,8</b>
Zella-Mehlis, Stadt										
Bundesrepublik Deutschland	770	27,8 -	1 459	30,5 -	1,9	3 182	7,2	6 303	0,3	2,0
anderer Wohnsitz	1	75,0 -	1	75,0 -	1,0	30	150,0	66	247,4	2,2
<b>Zusammen</b>	<b>771</b>	<b>28,0 -</b>	<b>1 460</b>	<b>30,6 -</b>	<b>1,9</b>	<b>3 212</b>	<b>7,8</b>	<b>6 369</b>	<b>1,0</b>	<b>2,0</b>

Noch: 8. Ankünfte, Übernachtungen und Aufenthaltsdauer der Gäste in Beherbergungsstätten nach ausgewählten Gemeinden und zusammengefassten Gästegruppen (ohne Camping)

Landkreis Gemeinde ----- Ständiger Wohnsitz der Gäste	März 2004					Januar - März 2004				
	Ankünfte		Übernachtungen		durchschnittliche Aufenthaltsdauer	Ankünfte		Übernachtungen		durchschnittliche Aufenthaltsdauer
	insgesamt	Veränderung gegenüber dem Vorjahresmonat	insgesamt	Veränderung gegenüber dem Vorjahresmonat		insgesamt	Veränderung gegenüber dem Vorjahreszeitraum	insgesamt	Veränderung gegenüber dem Vorjahreszeitraum	
	Anzahl	%	Anzahl	%	Tage	Anzahl	%	Anzahl	%	Tage
<b>Gotha</b>										
Finsterbergen										
Bundesrepublik Deutschland	956	12,4 -	3 151	7,1 -	3,3	4 114	26,9	14 097	28,1	3,4
anderer Wohnsitz	-	-	-	-	-	38	X	152	X	4,0
<b>Zusammen</b>	<b>956</b>	<b>12,4 -</b>	<b>3 151</b>	<b>7,1 -</b>	<b>3,3</b>	<b>4 152</b>	<b>28,0</b>	<b>14 249</b>	<b>29,4</b>	<b>3,4</b>
Friedrichroda, Stadt										
Bundesrepublik Deutschland	5 632	14,2	15 517	0,4	2,8	17 950	8,1	56 776	1,4 -	3,2
anderer Wohnsitz	77	61,5 -	190	77,5 -	2,5	290	35,1 -	846	46,0 -	2,9
<b>Zusammen</b>	<b>5 709</b>	<b>11,2</b>	<b>15 707</b>	<b>3,6 -</b>	<b>2,8</b>	<b>18 240</b>	<b>7,0</b>	<b>57 622</b>	<b>2,6 -</b>	<b>3,2</b>
Georgenthal/Thür. Wald										
Bundesrepublik Deutschland	358	131,0	564	103,6	1,6	1 427	163,8	2 598	119,8	1,8
anderer Wohnsitz	-	-	-	-	-	75	86,2 -	353	48,2 -	4,7
<b>Zusammen</b>	<b>358</b>	<b>69,7</b>	<b>564</b>	<b>47,6</b>	<b>1,6</b>	<b>1 502</b>	<b>38,3</b>	<b>2 951</b>	<b>58,3</b>	<b>2,0</b>
Gotha, Stadt										
Bundesrepublik Deutschland	4 453	8,0	10 862	6,7	2,4	12 322	10,4	30 546	18,3	2,5
anderer Wohnsitz	191	13,7	689	130,4	3,6	730	69,0	2 254	177,6	3,1
<b>Zusammen</b>	<b>4 644</b>	<b>8,2</b>	<b>11 551</b>	<b>10,2</b>	<b>2,5</b>	<b>13 052</b>	<b>12,6</b>	<b>32 800</b>	<b>23,2</b>	<b>2,5</b>
Luisenthal										
Bundesrepublik Deutschland	569	32,7 -	1 124	44,1 -	2,0	2 712	4,0	5 931	25,1 -	2,2
anderer Wohnsitz	30	21,1 -	57	27,8 -	1,9	71	29,0 -	136	48,9 -	1,9
<b>Zusammen</b>	<b>599</b>	<b>32,2 -</b>	<b>1 181</b>	<b>43,4 -</b>	<b>2,0</b>	<b>2 783</b>	<b>2,8</b>	<b>6 067</b>	<b>25,9 -</b>	<b>2,2</b>
Mühlberg										
Bundesrepublik Deutschland	164	15,0 -	284	35,5 -	1,7	531	2,9	905	9,2 -	1,7
anderer Wohnsitz	2	87,5 -	2	88,9 -	1,0	27	25,0 -	37	2,6 -	1,4
<b>Zusammen</b>	<b>166</b>	<b>20,6 -</b>	<b>286</b>	<b>37,6 -</b>	<b>1,7</b>	<b>558</b>	<b>1,1</b>	<b>942</b>	<b>9,0 -</b>	<b>1,7</b>
Ohrdruf, Stadt										
Bundesrepublik Deutschland	161	61,9 -	488	61,4 -	3,0	459	42,6 -	1 304	41,6 -	2,8
anderer Wohnsitz	3	87,0 -	4	94,1 -	1,3	15	73,2 -	20	84,7 -	1,3
<b>Zusammen</b>	<b>164</b>	<b>63,2 -</b>	<b>492</b>	<b>63,1 -</b>	<b>3,0</b>	<b>474</b>	<b>44,6 -</b>	<b>1 324</b>	<b>44,0 -</b>	<b>2,8</b>
Tabarz/Thür. Wald										
Bundesrepublik Deutschland	2 355	1,5	17 225	2,0 -	7,3	6 991	0,8	47 861	0,4 -	6,8
anderer Wohnsitz	72	X	105	X	1,5	106	186,5	175	230,2	1,7
<b>Zusammen</b>	<b>2 427</b>	<b>3,9</b>	<b>17 330</b>	<b>1,6 -</b>	<b>7,1</b>	<b>7 097</b>	<b>1,8</b>	<b>48 036</b>	<b>0,2 -</b>	<b>6,8</b>
Tambach-Dietharz/Thür.W., Stadt										
Bundesrepublik Deutschland	680	12,4 -	1 200	33,2 -	1,8	2 492	9,2	6 388	3,5	2,6
anderer Wohnsitz	-	-	-	-	-	19	X	57	X	3,0
<b>Zusammen</b>	<b>680</b>	<b>12,4 -</b>	<b>1 200</b>	<b>33,2 -</b>	<b>1,8</b>	<b>2 511</b>	<b>10,0</b>	<b>6 445</b>	<b>4,4</b>	<b>2,6</b>
Waltershausen, Stadt										
Bundesrepublik Deutschland	502	8,9 -	761	28,5 -	1,5	1 555	11,8	2 468	2,9 -	1,6
anderer Wohnsitz	47	113,6	81	211,5	1,7	111	22,0	155	3,7 -	1,4
<b>Zusammen</b>	<b>549</b>	<b>4,2 -</b>	<b>842</b>	<b>22,8 -</b>	<b>1,5</b>	<b>1 666</b>	<b>12,4</b>	<b>2 623</b>	<b>2,9 -</b>	<b>1,6</b>
Leinatal										
Bundesrepublik Deutschland	344	54,7 -	872	13,2 -	2,5	872	34,2 -	2 651	4,4	3,0
anderer Wohnsitz	-	-	-	-	-	-	-	-	-	-
<b>Zusammen</b>	<b>344</b>	<b>55,0 -</b>	<b>872</b>	<b>15,6 -</b>	<b>2,5</b>	<b>872</b>	<b>34,4 -</b>	<b>2 651</b>	<b>3,2</b>	<b>3,0</b>
Emsetal										
Bundesrepublik Deutschland	221	39,0	447	47,5	2,0	764	48,1	2 029	59,0	2,7
anderer Wohnsitz	-	-	-	-	-	24	200,0	101	X	4,2
<b>Zusammen</b>	<b>221</b>	<b>38,1</b>	<b>447</b>	<b>46,6</b>	<b>2,0</b>	<b>788</b>	<b>50,4</b>	<b>2 130</b>	<b>65,2</b>	<b>2,7</b>
<b>Sömmerda</b>										
Kölleda, Stadt										
Bundesrepublik Deutschland	178	12,3 -	269	30,3 -	1,5	585	11,8 -	1 152	11,2 -	2,0
anderer Wohnsitz	-	-	-	-	-	1	50,0 -	3	40,0 -	3,0
<b>Zusammen</b>	<b>178</b>	<b>12,3 -</b>	<b>269</b>	<b>30,3 -</b>	<b>1,5</b>	<b>586</b>	<b>11,9 -</b>	<b>1 155</b>	<b>11,3 -</b>	<b>2,0</b>
Sömmerda, Stadt										
Bundesrepublik Deutschland	558	17,2	938	6,9 -	1,7	1 393	23,3	2 486	8,2	1,8
anderer Wohnsitz	26	225,0	50	X	1,9	50	66,7	91	62,5	1,8
<b>Zusammen</b>	<b>584</b>	<b>20,7</b>	<b>988</b>	<b>3,1 -</b>	<b>1,7</b>	<b>1 443</b>	<b>24,4</b>	<b>2 577</b>	<b>9,5</b>	<b>1,8</b>

Noch: 8. Ankünfte, Übernachtungen und Aufenthaltsdauer der Gäste in Beherbergungsstätten  
nach ausgewählten Gemeinden und zusammengefassten Gästegruppen (ohne Camping)

Landkreis Gemeinde ----- Ständiger Wohnsitz der Gäste	März 2004					Januar - März 2004				
	Ankünfte		Übernachtungen		durch- schnitt- liche Aufent- halts- dauer	Ankünfte		Übernachtungen		durch- schnitt- liche Aufent- halts- dauer
	insgesamt	Veränderung gegenüber dem Vorjahres- monat	insgesamt	Veränderung gegenüber dem Vorjahres- monat		insgesamt	Veränderung gegenüber dem Vorjahres- zeitraum	insgesamt	Veränderung gegenüber dem Vorjahres- zeitraum	
	Anzahl	%	Anzahl	%	Tage	Anzahl	%	Anzahl	%	Tage
Noch: Sömmerda										
Weißensee, Stadt										
Bundesrepublik Deutschland	493	21,0 -	791	28,6 -	1,6	1 221	13,8 -	2 045	30,7 -	1,7
anderer Wohnsitz	-	-	-	-	-	-	-	-	-	-
<b>Zusammen</b>	<b>493</b>	<b>21,0 -</b>	<b>791</b>	<b>28,6 -</b>	<b>1,6</b>	<b>1 221</b>	<b>14,4 -</b>	<b>2 045</b>	<b>33,7 -</b>	<b>1,7</b>
<b>Hildburghausen</b>										
Bad Colberg-Heildburg, Stadt										
Bundesrepublik Deutschland	838	8,3 -	9 736	4,5 -	11,6	2 230	0,2	26 079	1,9	11,7
anderer Wohnsitz	-	-	-	-	-	-	-	-	-	-
<b>Zusammen</b>	<b>838</b>	<b>8,3 -</b>	<b>9 736</b>	<b>4,5 -</b>	<b>11,6</b>	<b>2 230</b>	<b>0,2</b>	<b>26 079</b>	<b>1,9</b>	<b>11,7</b>
Eisfeld, Stadt										
Bundesrepublik Deutschland	137	41,9 -	318	31,2 -	2,3	519	27,7 -	1 458	17,2 -	2,8
anderer Wohnsitz	8	300,0	10	150,0	1,3	19	9,5 -	30	30,4	1,6
<b>Zusammen</b>	<b>145</b>	<b>39,1 -</b>	<b>328</b>	<b>29,6 -</b>	<b>2,3</b>	<b>538</b>	<b>27,2 -</b>	<b>1 488</b>	<b>16,5 -</b>	<b>2,8</b>
Hildburghausen, Stadt										
Bundesrepublik Deutschland	322	19,5 -	510	12,4 -	1,6	879	8,3 -	1 499	3,9 -	1,7
anderer Wohnsitz	15	31,8 -	44	4,8	2,9	26	67,1 -	69	45,7 -	2,7
<b>Zusammen</b>	<b>337</b>	<b>20,1 -</b>	<b>554</b>	<b>11,2 -</b>	<b>1,6</b>	<b>905</b>	<b>12,8 -</b>	<b>1 568</b>	<b>7,1 -</b>	<b>1,7</b>
Römhild, Stadt										
Bundesrepublik Deutschland	415	0,7 -	917	23,8 -	2,2	941	25,1	1 801	6,0 -	1,9
anderer Wohnsitz	4	71,4 -	6	62,5 -	1,5	10	50,0 -	22	0,0	2,2
<b>Zusammen</b>	<b>419</b>	<b>3,0 -</b>	<b>923</b>	<b>24,3 -</b>	<b>2,2</b>	<b>951</b>	<b>23,2</b>	<b>1 823</b>	<b>5,9 -</b>	<b>1,9</b>
Sachsenbrunn										
Bundesrepublik Deutschland	148	44,8 -	337	47,3 -	2,3	737	7,2 -	1 981	8,4 -	2,7
anderer Wohnsitz	-	-	-	-	-	-	-	-	-	-
<b>Zusammen</b>	<b>148</b>	<b>44,8 -</b>	<b>337</b>	<b>47,3 -</b>	<b>2,3</b>	<b>737</b>	<b>7,2 -</b>	<b>1 981</b>	<b>8,4 -</b>	<b>2,7</b>
Schleusegrund										
Bundesrepublik Deutschland	36	83,6 -	69	87,1 -	1,9	335	33,7 -	795	41,5 -	2,4
anderer Wohnsitz	65	X	112	X	1,7	192	X	443	X	2,3
<b>Zusammen</b>	<b>101</b>	<b>54,1 -</b>	<b>181</b>	<b>66,2 -</b>	<b>1,8</b>	<b>527</b>	<b>4,2</b>	<b>1 238</b>	<b>8,9 -</b>	<b>2,3</b>
Schleusingen, Stadt										
Bundesrepublik Deutschland	310	19,7	1 149	203,2	3,7	771	16,5	2 047	88,8	2,7
anderer Wohnsitz	-	-	-	-	-	4	50,0 -	4	75,0 -	1,0
<b>Zusammen</b>	<b>310</b>	<b>19,7</b>	<b>1 149</b>	<b>203,2</b>	<b>3,7</b>	<b>775</b>	<b>15,7</b>	<b>2 051</b>	<b>86,5</b>	<b>2,6</b>
St. Kilian										
Bundesrepublik Deutschland	760	64,1	2 152	167,7	2,8	2 499	48,7	6 926	73,8	2,8
anderer Wohnsitz	27	107,7	384	X	14,2	45	25,0	448	X	10,0
<b>Zusammen</b>	<b>787</b>	<b>65,3</b>	<b>2 536</b>	<b>197,7</b>	<b>3,2</b>	<b>2 544</b>	<b>48,2</b>	<b>7 374</b>	<b>80,6</b>	<b>2,9</b>
Themar, Stadt										
Bundesrepublik Deutschland	98	36,1	274	46,5	2,8	219	11,0 -	793	42,4	3,6
anderer Wohnsitz	-	-	-	-	-	2	0,0	2	80,0 -	1,0
<b>Zusammen</b>	<b>98</b>	<b>36,1</b>	<b>274</b>	<b>46,5</b>	<b>2,8</b>	<b>221</b>	<b>10,9 -</b>	<b>795</b>	<b>40,2</b>	<b>3,6</b>
Nahetal-Waldau										
Bundesrepublik Deutschland	303	38,0 -	651	28,2 -	2,1	1 457	12,9	4 248	45,5	2,9
anderer Wohnsitz	7	30,0 -	10	16,7 -	1,4	23	64,3	31	93,8	1,3
<b>Zusammen</b>	<b>310</b>	<b>37,9 -</b>	<b>661</b>	<b>28,1 -</b>	<b>2,1</b>	<b>1 480</b>	<b>13,5</b>	<b>4 279</b>	<b>45,7</b>	<b>2,9</b>
Masserberg										
Bundesrepublik Deutschland	2 923	10,7 -	17 552	15,6 -	6,0	14 202	7,4	74 097	1,8	5,2
anderer Wohnsitz	5	16,7 -	9	72,7 -	1,8	22	24,1 -	59	50,4 -	2,7
<b>Zusammen</b>	<b>2 928</b>	<b>10,7 -</b>	<b>17 561</b>	<b>15,7 -</b>	<b>6,0</b>	<b>14 224</b>	<b>7,4</b>	<b>74 156</b>	<b>1,7</b>	<b>5,2</b>
<b>Ilm-Kreis</b>										
Arnstadt, Stadt										
Bundesrepublik Deutschland	1 332	14,8	2 493	26,5	1,9	3 434	19,8	7 269	41,9	2,1
anderer Wohnsitz	64	23,1	149	79,5	2,3	186	10,1	487	35,7	2,6
<b>Zusammen</b>	<b>1 396</b>	<b>15,2</b>	<b>2 642</b>	<b>28,7</b>	<b>1,9</b>	<b>3 620</b>	<b>19,3</b>	<b>7 756</b>	<b>41,5</b>	<b>2,1</b>
Frankenhain										
Bundesrepublik Deutschland	270	83,7	485	114,6	1,8	848	19,4	1 955	42,5	2,3
anderer Wohnsitz	1	50,0 -	2	0,0	2,0	6	50,0	13	225,0	2,2
<b>Zusammen</b>	<b>271</b>	<b>81,9</b>	<b>487</b>	<b>113,6</b>	<b>1,8</b>	<b>854</b>	<b>19,6</b>	<b>1 968</b>	<b>43,0</b>	<b>2,3</b>



Noch: 8. Ankünfte, Übernachtungen und Aufenthaltsdauer der Gäste in Beherbergungsstätten nach ausgewählten Gemeinden und zusammengefassten Gästegruppen (ohne Camping)

Landkreis Gemeinde ----- Ständiger Wohnsitz der Gäste	März 2004					Januar - März 2004				
	Ankünfte		Übernachtungen		durchschnittliche Aufenthaltsdauer	Ankünfte		Übernachtungen		durchschnittliche Aufenthaltsdauer
	insgesamt	Veränderung gegenüber dem Vorjahresmonat	insgesamt	Veränderung gegenüber dem Vorjahresmonat		insgesamt	Veränderung gegenüber dem Vorjahreszeitraum	insgesamt	Veränderung gegenüber dem Vorjahreszeitraum	
	Anzahl	%	Anzahl	%	Tage	Anzahl	%	Anzahl	%	Tage
Noch: Ilm-Kreis										
Frauenwald										
Bundesrepublik Deutschland	197	33,7 -	418	42,5 -	2,1	2 089	3,7 -	7 530	10,5	3,6
anderer Wohnsitz	-	-	-	-	-	5	88,1 -	10	95,3 -	2,0
<b>Zusammen</b>	<b>197</b>	<b>37,9 -</b>	<b>418</b>	<b>46,8 -</b>	<b>2,1</b>	<b>2 094</b>	<b>5,3 -</b>	<b>7 540</b>	<b>7,3</b>	<b>3,6</b>
Gehlberg										
Bundesrepublik Deutschland	120	4,0 -	460	10,9 -	3,8	1 301	26,3	4 971	36,2	3,8
anderer Wohnsitz	2	X	2	X	1,0	2	0,0	2	50,0 -	1,0
<b>Zusammen</b>	<b>122</b>	<b>2,4 -</b>	<b>462</b>	<b>10,5 -</b>	<b>3,8</b>	<b>1 303</b>	<b>26,3</b>	<b>4 973</b>	<b>36,1</b>	<b>3,8</b>
Großbreitenbach, Stadt										
Bundesrepublik Deutschland	43	48,8 -	185	6,3	4,3	312	6,6 -	1 161	8,1 -	3,7
anderer Wohnsitz	-	-	-	-	-	6	50,0 -	57	41,2 -	9,5
<b>Zusammen</b>	<b>43</b>	<b>53,3 -</b>	<b>185</b>	<b>21,3 -</b>	<b>4,3</b>	<b>318</b>	<b>8,1 -</b>	<b>1 218</b>	<b>10,5 -</b>	<b>3,8</b>
Ilmenau, Stadt										
Bundesrepublik Deutschland	2 857	0,7	5 255	4,3 -	1,8	8 623	16,4	19 888	27,8	2,3
anderer Wohnsitz	217	30,7 -	735	26,7	3,4	529	0,2 -	1 581	38,7	3,0
<b>Zusammen</b>	<b>3 074</b>	<b>2,4 -</b>	<b>5 990</b>	<b>1,4 -</b>	<b>1,9</b>	<b>9 152</b>	<b>15,3</b>	<b>21 469</b>	<b>28,6</b>	<b>2,3</b>
Neustadt am Rennsteig										
Bundesrepublik Deutschland	431	21,8	1 233	22,2	2,9	1 865	20,2	7 056	22,9	3,8
anderer Wohnsitz	-	-	-	-	-	1	96,0 -	3	97,7 -	3,0
<b>Zusammen</b>	<b>431</b>	<b>20,4</b>	<b>1 233</b>	<b>19,4</b>	<b>2,9</b>	<b>1 866</b>	<b>18,3</b>	<b>7 059</b>	<b>20,3</b>	<b>3,8</b>
Schmiedefeld am Rennsteig										
Bundesrepublik Deutschland	317	43,4	708	36,4	2,2	1 542	4,8	4 963	9,5	3,2
anderer Wohnsitz	2	100,0	14	X	7,0	3	50,0	16	60,0	5,3
<b>Zusammen</b>	<b>319</b>	<b>43,7</b>	<b>722</b>	<b>38,3</b>	<b>2,3</b>	<b>1 545</b>	<b>4,8</b>	<b>4 979</b>	<b>9,6</b>	<b>3,2</b>
Stützerbach										
Bundesrepublik Deutschland	167	3,5 -	465	22,4	2,8	549	4,4	1 757	21,0	3,2
anderer Wohnsitz	-	-	-	-	-	3	0,0	13	X	4,3
<b>Zusammen</b>	<b>167</b>	<b>4,0 -</b>	<b>465</b>	<b>22,0</b>	<b>2,8</b>	<b>552</b>	<b>4,3</b>	<b>1 770</b>	<b>21,6</b>	<b>3,2</b>
Wachsenburggemeinde										
Bundesrepublik Deutschland	90	13,5 -	186	3,6 -	2,1	348	52,6	593	44,3	1,7
anderer Wohnsitz	-	-	-	-	-	2	71,4 -	2	75,0 -	1,0
<b>Zusammen</b>	<b>90</b>	<b>18,2 -</b>	<b>186</b>	<b>6,5 -</b>	<b>2,1</b>	<b>350</b>	<b>48,9</b>	<b>595</b>	<b>42,0</b>	<b>1,7</b>
Wipfratal										
Bundesrepublik Deutschland	56	50,0 -	159	18,9 -	2,8	223	0,9	495	34,1	2,2
anderer Wohnsitz	-	-	-	-	-	-	-	-	-	-
<b>Zusammen</b>	<b>56</b>	<b>50,0 -</b>	<b>159</b>	<b>18,9 -</b>	<b>2,8</b>	<b>223</b>	<b>0,9</b>	<b>495</b>	<b>34,1</b>	<b>2,2</b>
Ilmtal										
Bundesrepublik Deutschland	199	25,2 -	413	27,2 -	2,1	515	29,0 -	1 139	33,6 -	2,2
anderer Wohnsitz	2	95,9 -	2	98,4 -	1,0	2	96,2 -	2	98,5 -	1,0
<b>Zusammen</b>	<b>201</b>	<b>36,2 -</b>	<b>415</b>	<b>39,9 -</b>	<b>2,1</b>	<b>517</b>	<b>33,5 -</b>	<b>1 141</b>	<b>38,4 -</b>	<b>2,2</b>
<b>Weimarer Land</b>										
Apolda, Stadt										
Bundesrepublik Deutschland	1 169	12,4 -	2 041	32,5 -	1,7	3 142	14,3 -	5 945	33,2 -	1,9
anderer Wohnsitz	44	22,2	117	51,9	2,7	113	3,4 -	250	22,5	2,2
<b>Zusammen</b>	<b>1 213</b>	<b>11,5 -</b>	<b>2 158</b>	<b>30,4 -</b>	<b>1,8</b>	<b>3 255</b>	<b>14,0 -</b>	<b>6 195</b>	<b>32,0 -</b>	<b>1,9</b>
Bad Berka, Stadt										
Bundesrepublik Deutschland	1 347	25,7	9 940	2,3 -	7,4	3 287	21,4	26 220	3,4	8,0
anderer Wohnsitz	16	220,0	21	X	1,3	48	11,6	56	29,1 -	1,2
<b>Zusammen</b>	<b>1 363</b>	<b>26,6</b>	<b>9 961</b>	<b>2,1 -</b>	<b>7,3</b>	<b>3 335</b>	<b>21,2</b>	<b>26 276</b>	<b>3,3</b>	<b>7,9</b>
Bad Sulza, Stadt										
Bundesrepublik Deutschland	2 585	11,0 -	11 765	13,7 -	4,6	6 698	10,5 -	29 173	14,0 -	4,4
anderer Wohnsitz	1	92,9 -	1	97,9 -	1,0	14	51,7 -	32	61,4 -	2,3
<b>Zusammen</b>	<b>2 586</b>	<b>11,4 -</b>	<b>11 766</b>	<b>14,0 -</b>	<b>4,5</b>	<b>6 712</b>	<b>10,7 -</b>	<b>29 205</b>	<b>14,1 -</b>	<b>4,4</b>
Mönchenholzhausen										
Bundesrepublik Deutschland	818	49,0	2 312	75,4	2,8	1 757	21,0	5 335	0,3 -	3,0
anderer Wohnsitz	-	-	-	-	-	-	-	-	-	-
<b>Zusammen</b>	<b>818</b>	<b>49,0</b>	<b>2 312</b>	<b>75,4</b>	<b>2,8</b>	<b>1 757</b>	<b>21,0</b>	<b>5 335</b>	<b>0,3 -</b>	<b>3,0</b>
Nohra										
Bundesrepublik Deutschland	911	17,2	1 931	75,1	2,1	2 652	24,6	4 702	49,8	1,8
anderer Wohnsitz	172	2,4	360	65,9	2,1	350	6,7	676	38,5	1,9
<b>Zusammen</b>	<b>1 083</b>	<b>14,6</b>	<b>2 291</b>	<b>73,6</b>	<b>2,1</b>	<b>3 002</b>	<b>22,2</b>	<b>5 378</b>	<b>48,3</b>	<b>1,8</b>

Noch: 8. Ankünfte, Übernachtungen und Aufenthaltsdauer der Gäste in Beherbergungsstätten nach ausgewählten Gemeinden und zusammengefassten Gästegruppen (ohne Camping)

Landkreis Gemeinde ----- Ständiger Wohnsitz der Gäste	März 2004					Januar - März 2004				
	Ankünfte		Übernachtungen		durchschnittliche Aufenthaltsdauer	Ankünfte		Übernachtungen		durchschnittliche Aufenthaltsdauer
	insgesamt	Veränderung gegenüber dem Vorjahresmonat	insgesamt	Veränderung gegenüber dem Vorjahresmonat		insgesamt	Veränderung gegenüber dem Vorjahreszeitraum	insgesamt	Veränderung gegenüber dem Vorjahreszeitraum	
	Anzahl	%	Anzahl	%	Tage	Anzahl	%	Anzahl	%	Tage
<b>Sonneberg</b>										
Effelder-Rauenstein										
Bundesrepublik Deutschland	59	11,9 -	109	25,3 -	1,8	182	10,8 -	343	17,5 -	1,9
anderer Wohnsitz	20	X	47	X	2,4	23	155,6	50	X	2,2
<b>Zusammen</b>	<b>79</b>	<b>11,3</b>	<b>156</b>	<b>2,0</b>	<b>2,0</b>	<b>205</b>	<b>3,8 -</b>	<b>393</b>	<b>8,2 -</b>	<b>1,9</b>
Lauscha, Stadt										
Bundesrepublik Deutschland	255	4,1	645	40,5	2,5	1 117	8,3	3 267	34,1	2,9
anderer Wohnsitz	-	-	-	-	-	7	85,1 -	7	91,8 -	1,0
<b>Zusammen</b>	<b>255</b>	<b>4,1</b>	<b>645</b>	<b>40,5</b>	<b>2,5</b>	<b>1 124</b>	<b>4,3</b>	<b>3 274</b>	<b>29,8</b>	<b>2,9</b>
Mengersgereuth-Hämmern										
Bundesrepublik Deutschland	254	25,7	658	17,5	2,6	653	18,1	1 941	17,9	3,0
anderer Wohnsitz	-	-	-	-	-	1	X	2	X	2,0
<b>Zusammen</b>	<b>254</b>	<b>25,7</b>	<b>658</b>	<b>17,5</b>	<b>2,6</b>	<b>654</b>	<b>18,3</b>	<b>1 943</b>	<b>18,0</b>	<b>3,0</b>
Neuhaus am Rennweg, Stadt										
Bundesrepublik Deutschland	595	1,9	1 085	3,1	1,8	2 690	0,9 -	6 932	18,9	2,6
anderer Wohnsitz	32	45,5	56	60,0	1,8	65	4,4 -	150	6,4	2,3
<b>Zusammen</b>	<b>627</b>	<b>3,5</b>	<b>1 141</b>	<b>5,0</b>	<b>1,8</b>	<b>2 755</b>	<b>1,0 -</b>	<b>7 082</b>	<b>18,6</b>	<b>2,6</b>
Schalkau, Stadt										
Bundesrepublik Deutschland	66	29,4	177	47,5	2,7	206	7,9	509	4,9	2,5
anderer Wohnsitz	4	300,0	8	60,0	2,0	5	28,6 -	10	44,4 -	2,0
<b>Zusammen</b>	<b>70</b>	<b>34,6</b>	<b>185</b>	<b>48,0</b>	<b>2,6</b>	<b>211</b>	<b>6,6</b>	<b>519</b>	<b>3,2</b>	<b>2,5</b>
Scheibe-Alsbach										
Bundesrepublik Deutschland	46	9,5	109	60,3	2,4	295	8,4 -	733	3,6 -	2,5
anderer Wohnsitz	65	X	178	X	2,7	65	X	178	X	2,7
<b>Zusammen</b>	<b>111</b>	<b>164,3</b>	<b>287</b>	<b>X</b>	<b>2,6</b>	<b>360</b>	<b>11,8</b>	<b>911</b>	<b>19,9</b>	<b>2,5</b>
Siegmundsburg										
Bundesrepublik Deutschland	125	21,9 -	260	37,8 -	2,1	869	15,6	2 864	22,2	3,3
anderer Wohnsitz	2	81,8 -	3	72,7 -	1,5	2	81,8 -	3	72,7 -	1,5
<b>Zusammen</b>	<b>127</b>	<b>25,7 -</b>	<b>263</b>	<b>38,7 -</b>	<b>2,1</b>	<b>871</b>	<b>14,2</b>	<b>2 867</b>	<b>21,7</b>	<b>3,3</b>
Sonneberg, Stadt										
Bundesrepublik Deutschland	803	18,7 -	1 309	14,5 -	1,6	2 352	13,6 -	4 019	10,6 -	1,7
anderer Wohnsitz	32	34,7 -	68	4,6	2,1	128	9,2 -	260	10,2	2,0
<b>Zusammen</b>	<b>835</b>	<b>19,5 -</b>	<b>1 377</b>	<b>13,7 -</b>	<b>1,6</b>	<b>2 480</b>	<b>13,4 -</b>	<b>4 279</b>	<b>9,6 -</b>	<b>1,7</b>
Steinach, Stadt										
Bundesrepublik Deutschland	230	10,5 -	420	34,1 -	1,8	1 415	43,1	3 408	40,4	2,4
anderer Wohnsitz	-	-	-	-	-	41	36,7	82	2,5	2,0
<b>Zusammen</b>	<b>230</b>	<b>10,5 -</b>	<b>420</b>	<b>34,1 -</b>	<b>1,8</b>	<b>1 456</b>	<b>42,9</b>	<b>3 490</b>	<b>39,2</b>	<b>2,4</b>
Oberland am Rennsteig										
Bundesrepublik Deutschland	49	63,3	96	104,3	2,0	263	16,4	737	3,5	2,8
anderer Wohnsitz	-	-	-	-	-	2	50,0 -	4	33,3 -	2,0
<b>Zusammen</b>	<b>49</b>	<b>53,1</b>	<b>96</b>	<b>95,9</b>	<b>2,0</b>	<b>265</b>	<b>15,2</b>	<b>741</b>	<b>3,2</b>	<b>2,8</b>
<b>Saalfeld-Rudolstadt</b>										
Bad Blankenburg, Stadt										
Bundesrepublik Deutschland	2 051	14,6 -	6 200	14,0 -	3,0	5 589	6,5 -	17 903	7,7 -	3,2
anderer Wohnsitz	10	88,1 -	33	86,3 -	3,3	37	89,6 -	108	88,3 -	2,9
<b>Zusammen</b>	<b>2 061</b>	<b>17,1 -</b>	<b>6 233</b>	<b>16,3 -</b>	<b>3,0</b>	<b>5 626</b>	<b>11,2 -</b>	<b>18 011</b>	<b>11,4 -</b>	<b>3,2</b>
Cursdorf										
Bundesrepublik Deutschland	341	35,5 -	1 093	9,4 -	3,2	857	27,5 -	2 850	16,2 -	3,3
anderer Wohnsitz	-	-	-	-	-	-	-	-	-	-
<b>Zusammen</b>	<b>341</b>	<b>35,5 -</b>	<b>1 093</b>	<b>9,4 -</b>	<b>3,2</b>	<b>857</b>	<b>27,6 -</b>	<b>2 850</b>	<b>16,3 -</b>	<b>3,3</b>
Goßwitz										
Bundesrepublik Deutschland	344	42,7	586	47,2	1,7	723	10,0	1 280	18,6	1,8
anderer Wohnsitz	-	-	-	-	-	-	-	-	-	-
<b>Zusammen</b>	<b>344</b>	<b>42,1</b>	<b>586</b>	<b>46,1</b>	<b>1,7</b>	<b>723</b>	<b>9,4</b>	<b>1 280</b>	<b>17,3</b>	<b>1,8</b>
Katzhütte										
Bundesrepublik Deutschland	118	43,0 -	399	41,4 -	3,4	601	8,2 -	2 180	3,1 -	3,6
anderer Wohnsitz	-	-	-	-	-	-	-	-	-	-
<b>Zusammen</b>	<b>118</b>	<b>43,0 -</b>	<b>399</b>	<b>41,4 -</b>	<b>3,4</b>	<b>601</b>	<b>8,2 -</b>	<b>2 180</b>	<b>3,1 -</b>	<b>3,6</b>

Noch: 8. Ankünfte, Übernachtungen und Aufenthaltsdauer der Gäste in Beherbergungsstätten nach ausgewählten Gemeinden und zusammengefassten Gästegruppen (ohne Camping)

Landkreis Gemeinde ----- Ständiger Wohnsitz der Gäste	März 2004					Januar - März 2004				
	Ankünfte		Übernachtungen		durchschnittliche Aufenthaltsdauer	Ankünfte		Übernachtungen		durchschnittliche Aufenthaltsdauer
	insgesamt	Veränderung gegenüber dem Vorjahresmonat	insgesamt	Veränderung gegenüber dem Vorjahresmonat		insgesamt	Veränderung gegenüber dem Vorjahreszeitraum	insgesamt	Veränderung gegenüber dem Vorjahreszeitraum	
	Anzahl	%	Anzahl	%	Tage	Anzahl	%	Anzahl	%	Tage
Noch: Saalfeld-Rudolstadt										
Königsee, Stadt										
Bundesrepublik Deutschland	213	6,5	315	19,0 -	1,5	554	18,6	896	9,8	1,6
anderer Wohnsitz	2	0,0	12	71,4	6,0	21	250,0	40	150,0	1,9
<b>Zusammen</b>	<b>215</b>	<b>6,4</b>	<b>327</b>	<b>17,4 -</b>	<b>1,5</b>	<b>575</b>	<b>21,6</b>	<b>936</b>	<b>12,5</b>	<b>1,6</b>
Lehesten, Stadt										
Bundesrepublik Deutschland	35	78,3 -	79	77,3 -	2,3	98	68,9 -	239	68,0 -	2,4
anderer Wohnsitz	-	-	-	-	-	6	100,0	72	X	12,0
<b>Zusammen</b>	<b>35</b>	<b>78,5 -</b>	<b>79</b>	<b>77,6 -</b>	<b>2,3</b>	<b>104</b>	<b>67,3 -</b>	<b>311</b>	<b>58,6 -</b>	<b>3,0</b>
Lichte										
Bundesrepublik Deutschland	149	17,2 -	298	39,9 -	2,0	700	12,9 -	2 188	22,7 -	3,1
anderer Wohnsitz	7	46,2 -	9	35,7 -	1,3	13	38,1 -	17	46,9 -	1,3
<b>Zusammen</b>	<b>156</b>	<b>19,2 -</b>	<b>307</b>	<b>39,8 -</b>	<b>2,0</b>	<b>713</b>	<b>13,6 -</b>	<b>2 205</b>	<b>22,9 -</b>	<b>3,1</b>
Meura										
Bundesrepublik Deutschland	22	26,7 -	142	115,2	6,5	137	8,7	509	37,9	3,7
anderer Wohnsitz	-	-	-	-	-	-	-	-	-	-
<b>Zusammen</b>	<b>22</b>	<b>26,7 -</b>	<b>142</b>	<b>115,2</b>	<b>6,5</b>	<b>137</b>	<b>8,7</b>	<b>509</b>	<b>37,9</b>	<b>3,7</b>
Meuselbach-Schwarzühle										
Bundesrepublik Deutschland	145	36,7 -	369	37,2 -	2,5	454	24,0 -	1 283	14,6 -	2,8
anderer Wohnsitz	-	-	-	-	-	1	87,5 -	1	92,3 -	1,0
<b>Zusammen</b>	<b>145</b>	<b>37,5 -</b>	<b>369</b>	<b>37,8 -</b>	<b>2,5</b>	<b>455</b>	<b>24,8 -</b>	<b>1 284</b>	<b>15,2 -</b>	<b>2,8</b>
Rudolstadt, Stadt										
Bundesrepublik Deutschland	818	5,5 -	1 344	3,0 -	1,6	2 062	16,0	3 805	27,0	1,8
anderer Wohnsitz	22	47,6 -	31	78,3 -	1,4	85	3,7	166	25,6 -	2,0
<b>Zusammen</b>	<b>840</b>	<b>7,5 -</b>	<b>1 375</b>	<b>10,0 -</b>	<b>1,6</b>	<b>2 147</b>	<b>15,5</b>	<b>3 971</b>	<b>23,4</b>	<b>1,8</b>
Saalfeld/Saale, Stadt										
Bundesrepublik Deutschland	2 028	13,2	6 939	4,8 -	3,4	4 807	7,1 -	16 196	18,6 -	3,4
anderer Wohnsitz	41	52,9 -	50	59,7 -	1,2	125	41,0 -	185	44,9 -	1,5
<b>Zusammen</b>	<b>2 069</b>	<b>10,2</b>	<b>6 989</b>	<b>5,7 -</b>	<b>3,4</b>	<b>4 932</b>	<b>8,4 -</b>	<b>16 381</b>	<b>19,0 -</b>	<b>3,3</b>
Schwarzburg										
Bundesrepublik Deutschland	417	83,7	800	50,1	1,9	732	19,4	1 746	9,8	2,4
anderer Wohnsitz	4	X	4	X	1,0	4	X	4	X	1,0
<b>Zusammen</b>	<b>421</b>	<b>85,5</b>	<b>804</b>	<b>50,8</b>	<b>1,9</b>	<b>736</b>	<b>20,1</b>	<b>1 750</b>	<b>10,1</b>	<b>2,4</b>
Sitzendorf										
Bundesrepublik Deutschland	365	0,3 -	1 031	29,4 -	2,8	1 124	3,6 -	4 530	11,4 -	4,0
anderer Wohnsitz	6	200,0	11	83,3	1,8	11	X	23	283,3	2,1
<b>Zusammen</b>	<b>371</b>	<b>0,8</b>	<b>1 042</b>	<b>28,9 -</b>	<b>2,8</b>	<b>1 135</b>	<b>2,8 -</b>	<b>4 553</b>	<b>11,0 -</b>	<b>4,0</b>
Leutenberg, Stadt										
Bundesrepublik Deutschland	107	14,4 -	270	5,9 -	2,5	363	44,6	801	52,6	2,2
anderer Wohnsitz	-	-	-	-	-	-	-	-	-	-
<b>Zusammen</b>	<b>107</b>	<b>14,4 -</b>	<b>270</b>	<b>5,9 -</b>	<b>2,5</b>	<b>363</b>	<b>44,6</b>	<b>801</b>	<b>52,6</b>	<b>2,2</b>
Saalfelder Höhe										
Bundesrepublik Deutschland	955	2,2	2 730	33,4	2,9	2 525	1,9 -	6 774	10,5	2,7
anderer Wohnsitz	-	-	-	-	-	-	-	-	-	-
<b>Zusammen</b>	<b>955</b>	<b>0,9 -</b>	<b>2 730</b>	<b>24,3</b>	<b>2,9</b>	<b>2 525</b>	<b>3,1 -</b>	<b>6 774</b>	<b>7,8</b>	<b>2,7</b>
Uhlstädt-Kirchhasel										
Bundesrepublik Deutschland	309	28,8	854	95,9	2,8	874	70,4	2 549	100,4	2,9
anderer Wohnsitz	1	88,9 -	2	84,6 -	2,0	69	155,6	129	239,5	1,9
<b>Zusammen</b>	<b>310</b>	<b>24,5</b>	<b>856</b>	<b>90,6</b>	<b>2,8</b>	<b>943</b>	<b>74,6</b>	<b>2 678</b>	<b>104,4</b>	<b>2,8</b>
<b>Saale-Holzland-Kreis</b>										
Bad Klosterlausnitz										
Bundesrepublik Deutschland	984	17,7	17 165	1,9	17,4	2 710	19,6	49 355	3,7	18,2
anderer Wohnsitz	14	133,3	25	127,3	1,8	42	10,5	68	25,9	1,6
<b>Zusammen</b>	<b>998</b>	<b>18,5</b>	<b>17 190</b>	<b>2,0</b>	<b>17,2</b>	<b>2 752</b>	<b>19,4</b>	<b>49 423</b>	<b>3,8</b>	<b>18,0</b>
Bürgel, Stadt										
Bundesrepublik Deutschland	39	64,5 -	219	1,4 -	5,6	127	65,4 -	540	20,1 -	4,3
anderer Wohnsitz	40	29,0	474	X	11,9	93	34,8	1 345	X	14,5
<b>Zusammen</b>	<b>79</b>	<b>44,0 -</b>	<b>693</b>	<b>162,5</b>	<b>8,8</b>	<b>220</b>	<b>49,5 -</b>	<b>1 885</b>	<b>144,2</b>	<b>8,6</b>
Eisenberg, Stadt										
Bundesrepublik Deutschland	423	97,7	551	8,2 -	1,3	994	49,2	1 480	21,4	1,5
anderer Wohnsitz	18	260,0	18	260,0	1,0	25	59,0 -	25	59,0 -	1,0
<b>Zusammen</b>	<b>441</b>	<b>101,4</b>	<b>569</b>	<b>6,0 -</b>	<b>1,3</b>	<b>1 019</b>	<b>40,2</b>	<b>1 505</b>	<b>17,6</b>	<b>1,5</b>

Noch: 8. Ankünfte, Übernachtungen und Aufenthaltsdauer der Gäste in Beherbergungsstätten nach ausgewählten Gemeinden und zusammengefassten Gästegruppen (ohne Camping)

Landkreise Gemeinde ----- Ständiger Wohnsitz der Gäste	März 2004					Januar - März 2004				
	Ankünfte		Übernachtungen		durchschnittliche Aufenthaltsdauer	Ankünfte		Übernachtungen		durchschnittliche Aufenthaltsdauer
	insgesamt	Veränderung gegenüber dem Vorjahresmonat	insgesamt	Veränderung gegenüber dem Vorjahresmonat		insgesamt	Veränderung gegenüber dem Vorjahreszeitraum	insgesamt	Veränderung gegenüber dem Vorjahreszeitraum	
	Anzahl	%	Anzahl	%	Tage	Anzahl	%	Anzahl	%	Tage
Noch: Saale-Holzland-Kreis										
Hermisdorf, Stadt										
Bundesrepublik Deutschland	267	0,0	345	8,0 -	1,3	589	11,8 -	784	15,0 -	1,3
anderer Wohnsitz	12	40,0 -	20	0,0	1,7	33	0,0	47	42,4	1,4
<b>Zusammen</b>	<b>279</b>	<b>2,8 -</b>	<b>365</b>	<b>7,6 -</b>	<b>1,3</b>	<b>622</b>	<b>11,3 -</b>	<b>831</b>	<b>13,0 -</b>	<b>1,3</b>
Kahla, Stadt										
Bundesrepublik Deutschland	187	30,8	272	1,1	1,5	546	45,2	874	32,8	1,6
anderer Wohnsitz	3	200,0	9	25,0 -	3,0	9	47,1 -	21	60,4 -	2,3
<b>Zusammen</b>	<b>190</b>	<b>31,9</b>	<b>281</b>	<b>0,0</b>	<b>1,5</b>	<b>555</b>	<b>41,2</b>	<b>895</b>	<b>25,9</b>	<b>1,6</b>
Stadtroda, Stadt										
Bundesrepublik Deutschland	304	24,9 -	442	39,9 -	1,5	819	9,5 -	1 390	18,2 -	1,7
anderer Wohnsitz	13	27,8 -	13	48,0 -	1,0	28	36,4 -	29	46,3 -	1,0
<b>Zusammen</b>	<b>317</b>	<b>25,1 -</b>	<b>455</b>	<b>40,1 -</b>	<b>1,4</b>	<b>847</b>	<b>10,7 -</b>	<b>1 419</b>	<b>19,1 -</b>	<b>1,7</b>
Trockenborn-Wolfersdorf										
Bundesrepublik Deutschland	143	23,3	472	66,8	3,3	253	42,5 -	790	5,2	3,1
anderer Wohnsitz	-	-	-	-	-	3	92,9 -	11	88,8 -	3,7
<b>Zusammen</b>	<b>143</b>	<b>17,2</b>	<b>472</b>	<b>43,5</b>	<b>3,3</b>	<b>256</b>	<b>46,9 -</b>	<b>801</b>	<b>5,7 -</b>	<b>3,1</b>
<b>Saale-Orla-Kreis</b>										
Breitenhain										
Bundesrepublik Deutschland	21	4,5 -	40	2,4 -	1,9	87	29,9	224	63,5	2,6
anderer Wohnsitz	-	-	-	-	-	-	-	-	-	-
<b>Zusammen</b>	<b>21</b>	<b>4,5 -</b>	<b>40</b>	<b>2,4 -</b>	<b>1,9</b>	<b>87</b>	<b>29,9</b>	<b>224</b>	<b>63,5</b>	<b>2,6</b>
Hirschberg, Stadt										
Bundesrepublik Deutschland	439	41,2	456	38,6	1,0	1 213	27,4	1 280	24,4	1,1
anderer Wohnsitz	43	50,6 -	321	269,0	7,5	171	7,6 -	881	X	5,2
<b>Zusammen</b>	<b>482</b>	<b>21,1</b>	<b>777</b>	<b>86,8</b>	<b>1,6</b>	<b>1 384</b>	<b>21,7</b>	<b>2 161</b>	<b>78,0</b>	<b>1,6</b>
Lobenstein, Moorbad, Stadt										
Bundesrepublik Deutschland	669	15,7	5 787	2,9	8,7	1 710	13,7	16 052	13,1	9,4
anderer Wohnsitz	23	65,2 -	23	65,2 -	1,0	61	60,6 -	61	62,1 -	1,0
<b>Zusammen</b>	<b>692</b>	<b>7,5</b>	<b>5 810</b>	<b>2,1</b>	<b>8,4</b>	<b>1 771</b>	<b>6,8</b>	<b>16 113</b>	<b>12,2</b>	<b>9,1</b>
Neustadt an der Orla, Stadt										
Bundesrepublik Deutschland	361	3,5 -	566	4,6 -	1,6	1 164	56,9	1 706	25,1	1,5
anderer Wohnsitz	29	38,1	29	20,8	1,0	45	25,0 -	65	24,4 -	1,4
<b>Zusammen</b>	<b>390</b>	<b>1,3 -</b>	<b>595</b>	<b>3,6 -</b>	<b>1,5</b>	<b>1 209</b>	<b>50,7</b>	<b>1 771</b>	<b>22,1</b>	<b>1,5</b>
Oppurg										
Bundesrepublik Deutschland	618	41,1	1 199	39,1	1,9	1 353	15,9	3 125	24,5	2,3
anderer Wohnsitz	-	-	-	-	-	8	100,0	11	175,0	1,4
<b>Zusammen</b>	<b>618</b>	<b>40,1</b>	<b>1 199</b>	<b>38,6</b>	<b>1,9</b>	<b>1 361</b>	<b>16,2</b>	<b>3 136</b>	<b>24,7</b>	<b>2,3</b>
Pößneck, Stadt										
Bundesrepublik Deutschland	315	33,5	457	51,3	1,5	752	35,5	1 069	60,0	1,4
anderer Wohnsitz	5	28,6 -	13	85,7	2,6	19	24,0 -	38	2,6 -	2,0
<b>Zusammen</b>	<b>320</b>	<b>31,7</b>	<b>470</b>	<b>52,1</b>	<b>1,5</b>	<b>771</b>	<b>32,9</b>	<b>1 107</b>	<b>56,6</b>	<b>1,4</b>
Schleiz, Stadt										
Bundesrepublik Deutschland	221	16,3	304	0,0	1,4	541	24,1	732	8,9	1,4
anderer Wohnsitz	80	100,0	111	122,0	1,4	214	109,8	298	132,8	1,4
<b>Zusammen</b>	<b>301</b>	<b>30,9</b>	<b>415</b>	<b>17,2</b>	<b>1,4</b>	<b>755</b>	<b>40,3</b>	<b>1 030</b>	<b>28,8</b>	<b>1,4</b>
Triptis, Stadt										
Bundesrepublik Deutschland	445	16,5	828	4,7	1,9	1 039	13,4	2 184	3,7	2,1
anderer Wohnsitz	34	21,4	63	37,0	1,9	55	11,3 -	209	148,8	3,8
<b>Zusammen</b>	<b>479</b>	<b>16,8</b>	<b>891</b>	<b>6,5</b>	<b>1,9</b>	<b>1 094</b>	<b>11,9</b>	<b>2 393</b>	<b>9,3</b>	<b>2,2</b>
Ziegenrück, Stadt										
Bundesrepublik Deutschland	598	18,7	1 596	42,1	2,7	970	10,6	2 770	26,5	2,9
anderer Wohnsitz	21	X	21	X	1,0	37	9,8 -	46	9,8 -	1,2
<b>Zusammen</b>	<b>619</b>	<b>21,9</b>	<b>1 617</b>	<b>43,5</b>	<b>2,6</b>	<b>1 007</b>	<b>9,7</b>	<b>2 816</b>	<b>25,7</b>	<b>2,8</b>
Tanna, Stadt										
Bundesrepublik Deutschland	66	46,7	142	52,7	2,2	208	16,9	540	33,3	2,6
anderer Wohnsitz	2	50,0 -	2	75,0 -	1,0	5	37,5 -	7	56,2 -	1,4
<b>Zusammen</b>	<b>68</b>	<b>38,8</b>	<b>144</b>	<b>42,6</b>	<b>2,1</b>	<b>213</b>	<b>14,5</b>	<b>547</b>	<b>29,9</b>	<b>2,6</b>
Wurzbach, Stadt										
Bundesrepublik Deutschland	1 378	15,5	5 727	31,3	4,2	5 490	17,9	24 702	26,3	4,5
anderer Wohnsitz	2	33,3 -	5	28,6 -	2,5	19	137,5	45	200,0	2,4
<b>Zusammen</b>	<b>1 380</b>	<b>15,4</b>	<b>5 732</b>	<b>31,2</b>	<b>4,2</b>	<b>5 509</b>	<b>18,1</b>	<b>24 747</b>	<b>26,4</b>	<b>4,5</b>

Noch: 8. Ankünfte, Übernachtungen und Aufenthaltsdauer der Gäste in Beherbergungsstätten  
nach ausgewählten Gemeinden und zusammengefassten Gästegruppen (ohne Camping)

Landkreis Gemeinde ----- Ständiger Wohnsitz der Gäste	März 2004					Januar - März 2004				
	Ankünfte		Übernachtungen		durch- schnitt- liche Aufent- halts- dauer	Ankünfte		Übernachtungen		durch- schnitt- liche Aufent- halts- dauer
	insgesamt	Veränderung gegenüber dem Vorjahres- monat	insgesamt	Veränderung gegenüber dem Vorjahres- monat		insgesamt	Veränderung gegenüber dem Vorjahres- zeitraum	insgesamt	Veränderung gegenüber dem Vorjahres- zeitraum	
	Anzahl	%	Anzahl	%	Tage	Anzahl	%	Anzahl	%	Tage
Noch: Saale-Orla-Kreis										
Remptendorf										
Bundesrepublik Deutschland	81	39,7	718	18,1 -	8,9	222	7,1 -	1 886	5,9 -	8,5
anderer Wohnsitz	2	0,0	2	96,7 -	1,0	2	60,0 -	2	97,8 -	1,0
<b>Zusammen</b>	<b>83</b>	<b>38,3</b>	<b>720</b>	<b>23,2 -</b>	<b>8,7</b>	<b>224</b>	<b>8,2 -</b>	<b>1 888</b>	<b>9,8 -</b>	<b>8,4</b>
Saalburg-Ebersdorf, Stadt										
Bundesrepublik Deutschland	316	14,9	950	70,6	3,0	655	19,1 -	2 104	9,3 -	3,2
anderer Wohnsitz	8	33,3	15	34,8 -	1,9	23	61,0 -	30	87,1 -	1,3
<b>Zusammen</b>	<b>324</b>	<b>15,3</b>	<b>965</b>	<b>66,4</b>	<b>3,0</b>	<b>678</b>	<b>22,0 -</b>	<b>2 134</b>	<b>16,3 -</b>	<b>3,1</b>
<b>Greiz</b>										
Bad Köstritz, Stadt										
Bundesrepublik Deutschland	852	4,5	1 300	1,1 -	1,5	1 946	7,4 -	2 973	8,7 -	1,5
anderer Wohnsitz	42	40,0	47	20,3 -	1,1	99	26,9	136	4,9 -	1,4
<b>Zusammen</b>	<b>894</b>	<b>5,8</b>	<b>1 347</b>	<b>1,9 -</b>	<b>1,5</b>	<b>2 045</b>	<b>6,2 -</b>	<b>3 109</b>	<b>8,5 -</b>	<b>1,5</b>
Berga/Elster, Stadt										
Bundesrepublik Deutschland	187	122,6	252	144,7	1,3	417	121,8	577	115,3	1,4
anderer Wohnsitz	1	X	2	X	2,0	3	X	4	X	1,3
<b>Zusammen</b>	<b>188</b>	<b>123,8</b>	<b>254</b>	<b>146,6</b>	<b>1,4</b>	<b>420</b>	<b>123,4</b>	<b>581</b>	<b>116,8</b>	<b>1,4</b>
Greiz, Stadt										
Bundesrepublik Deutschland	452	17,4 -	938	14,9 -	2,1	1 312	4,5	2 717	16,4	2,1
anderer Wohnsitz	31	44,6 -	70	17,6 -	2,3	71	2,7 -	176	51,7	2,5
<b>Zusammen</b>	<b>483</b>	<b>19,9 -</b>	<b>1 008</b>	<b>15,1 -</b>	<b>2,1</b>	<b>1 383</b>	<b>4,1</b>	<b>2 893</b>	<b>18,1</b>	<b>2,1</b>
Weida, Stadt										
Bundesrepublik Deutschland	167	0,6 -	282	8,0	1,7	522	29,5	833	43,1	1,6
anderer Wohnsitz	-	-	-	-	-	-	-	-	-	-
<b>Zusammen</b>	<b>167</b>	<b>0,6 -</b>	<b>282</b>	<b>8,0</b>	<b>1,7</b>	<b>522</b>	<b>29,5</b>	<b>833</b>	<b>43,1</b>	<b>1,6</b>
Zeulenroda, Stadt										
Bundesrepublik Deutschland	1 760	8,1	3 080	1,9 -	1,8	4 607	20,1	8 737	22,5	1,9
anderer Wohnsitz	22	38,9 -	39	31,6 -	1,8	70	10,3 -	314	168,4	4,5
<b>Zusammen</b>	<b>1 782</b>	<b>7,1</b>	<b>3 119</b>	<b>2,4 -</b>	<b>1,8</b>	<b>4 677</b>	<b>19,5</b>	<b>9 051</b>	<b>24,9</b>	<b>1,9</b>
<b>Altenburger Land</b>										
Altenburg, Stadt										
Bundesrepublik Deutschland	2 067	14,6	3 800	25,2	1,8	5 112	19,4	11 006	21,6	2,2
anderer Wohnsitz	81	11,0	161	11,0	2,0	212	14,6	479	11,1	2,3
<b>Zusammen</b>	<b>2 148</b>	<b>14,5</b>	<b>3 961</b>	<b>24,6</b>	<b>1,8</b>	<b>5 324</b>	<b>19,2</b>	<b>11 485</b>	<b>21,1</b>	<b>2,2</b>
Meuselwitz, Stadt										
Bundesrepublik Deutschland	113	19,9 -	191	37,6 -	1,7	324	8,0 -	528	17,5 -	1,6
anderer Wohnsitz	-	-	-	-	-	-	-	-	-	-
<b>Zusammen</b>	<b>113</b>	<b>19,9 -</b>	<b>191</b>	<b>37,6 -</b>	<b>1,7</b>	<b>324</b>	<b>8,0 -</b>	<b>528</b>	<b>17,5 -</b>	<b>1,6</b>
Schmölln, Stadt										
Bundesrepublik Deutschland	519	24,2	1 552	185,3	3,0	1 273	10,3	3 707	77,3	2,9
anderer Wohnsitz	24	242,9	34	61,9	1,4	59	90,3	89	17,1	1,5
<b>Zusammen</b>	<b>543</b>	<b>27,8</b>	<b>1 586</b>	<b>180,7</b>	<b>2,9</b>	<b>1 332</b>	<b>12,4</b>	<b>3 796</b>	<b>75,2</b>	<b>2,8</b>

9. Ankünfte, Übernachtungen und Aufenthaltsdauer der Gäste in Beherbergungsstätten  
in Städten des Vereins Städtetourismus in Thüringen e.V. (ohne Camping)

Ausgewählte Städte ----- Ständiger Wohnsitz der Gäste	März 2004					Januar - März 2004				
	Ankünfte		Übernachtungen		durchschnittliche Aufenthaltsdauer	Ankünfte		Übernachtungen		durchschnittliche Aufenthaltsdauer
	insgesamt	Veränderung gegenüber dem Vorjahresmonat	insgesamt	Veränderung gegenüber dem Vorjahresmonat		insgesamt	Veränderung gegenüber dem Vorjahreszeitraum	insgesamt	Veränderung gegenüber dem Vorjahreszeitraum	
	Anzahl	%	Anzahl	%	Tage	Anzahl	%	Anzahl	%	Tage
<b>Altenburg</b>										
Bundesrepublik Deutschland	2 067	14,6	3 800	25,2	1,8	5 112	19,4	11 006	21,6	2,2
anderer Wohnsitz	81	11,0	161	11,0	2,0	212	14,6	479	11,1	2,3
<b>Zusammen</b>	<b>2 148</b>	<b>14,5</b>	<b>3 961</b>	<b>24,6</b>	<b>1,8</b>	<b>5 324</b>	<b>19,2</b>	<b>11 485</b>	<b>21,1</b>	<b>2,2</b>
<b>Apolda</b>										
Bundesrepublik Deutschland	1 169	12,4 -	2 041	32,5 -	1,7	3 142	14,3 -	5 945	33,2 -	1,9
anderer Wohnsitz	44	22,2	117	51,9	2,7	113	3,4 -	250	22,5	2,2
<b>Zusammen</b>	<b>1 213</b>	<b>11,5 -</b>	<b>2 158</b>	<b>30,4 -</b>	<b>1,8</b>	<b>3 255</b>	<b>14,0 -</b>	<b>6 195</b>	<b>32,0 -</b>	<b>1,9</b>
<b>Arnstadt</b>										
Bundesrepublik Deutschland	1 332	14,8	2 493	26,5	1,9	3 434	19,8	7 269	41,9	2,1
anderer Wohnsitz	64	23,1	149	79,5	2,3	186	10,1	487	35,7	2,6
<b>Zusammen</b>	<b>1 396</b>	<b>15,2</b>	<b>2 642</b>	<b>28,7</b>	<b>1,9</b>	<b>3 620</b>	<b>19,3</b>	<b>7 756</b>	<b>41,5</b>	<b>2,1</b>
<b>Eisenach</b>										
Bundesrepublik Deutschland	10 329	4,4	16 625	2,1	1,6	23 806	9,8	39 019	4,3	1,6
anderer Wohnsitz	1 088	30,5	1 736	2,2 -	1,6	2 704	4,9	4 404	9,2 -	1,6
<b>Zusammen</b>	<b>11 417</b>	<b>6,4</b>	<b>18 361</b>	<b>1,6</b>	<b>1,6</b>	<b>26 510</b>	<b>9,3</b>	<b>43 423</b>	<b>2,8</b>	<b>1,6</b>
<b>Erfurt</b>										
Bundesrepublik Deutschland	21 522	13,1	37 066	11,3	1,7	51 844	6,6	90 765	7,6	1,8
anderer Wohnsitz	1 326	30,1	2 379	18,4	1,8	3 870	45,4	8 099	53,4	2,1
<b>Zusammen</b>	<b>22 848</b>	<b>13,9</b>	<b>39 445</b>	<b>11,7</b>	<b>1,7</b>	<b>55 714</b>	<b>8,6</b>	<b>98 864</b>	<b>10,3</b>	<b>1,8</b>
<b>Gera</b>										
Bundesrepublik Deutschland	5 792	8,7	10 535	5,6	1,8	13 960	6,0	26 432	3,4	1,9
anderer Wohnsitz	400	24,6	1 453	111,2	3,6	951	21,5	2 472	78,2	2,6
<b>Zusammen</b>	<b>6 192</b>	<b>9,6</b>	<b>11 988</b>	<b>12,4</b>	<b>1,9</b>	<b>14 911</b>	<b>6,9</b>	<b>28 904</b>	<b>7,2</b>	<b>1,9</b>
<b>Gotha</b>										
Bundesrepublik Deutschland	4 453	8,0	10 862	6,7	2,4	12 322	10,4	30 546	18,3	2,5
anderer Wohnsitz	191	13,7	689	130,4	3,6	730	69,0	2 254	177,6	3,1
<b>Zusammen</b>	<b>4 644</b>	<b>8,2</b>	<b>11 551</b>	<b>10,2</b>	<b>2,5</b>	<b>13 052</b>	<b>12,6</b>	<b>32 800</b>	<b>23,2</b>	<b>2,5</b>
<b>Greiz</b>										
Bundesrepublik Deutschland	452	17,4 -	938	14,9 -	2,1	1 312	4,5	2 717	16,4	2,1
anderer Wohnsitz	31	44,6 -	70	17,6 -	2,3	71	2,7 -	176	51,7	2,5
<b>Zusammen</b>	<b>483</b>	<b>19,9 -</b>	<b>1 008</b>	<b>15,1 -</b>	<b>2,1</b>	<b>1 383</b>	<b>4,1</b>	<b>2 893</b>	<b>18,1</b>	<b>2,1</b>
<b>Ilmenau</b>										
Bundesrepublik Deutschland	2 857	0,7	5 255	4,3 -	1,8	8 623	16,4	19 888	27,8	2,3
anderer Wohnsitz	217	30,7 -	735	26,7	3,4	529	0,2 -	1 581	38,7	3,0
<b>Zusammen</b>	<b>3 074</b>	<b>2,4 -</b>	<b>5 990</b>	<b>1,4 -</b>	<b>1,9</b>	<b>9 152</b>	<b>15,3</b>	<b>21 469</b>	<b>28,6</b>	<b>2,3</b>
<b>Jena</b>										
Bundesrepublik Deutschland	8 765	5,9	15 932	0,2 -	1,8	22 306	0,7	40 195	2,4 -	1,8
anderer Wohnsitz	2 210	121,2	8 309	155,8	3,8	4 561	71,0	16 039	107,5	3,5
<b>Zusammen</b>	<b>10 975</b>	<b>18,4</b>	<b>24 241</b>	<b>26,2</b>	<b>2,2</b>	<b>26 867</b>	<b>8,3</b>	<b>56 234</b>	<b>15,0</b>	<b>2,1</b>

Noch: 9. Ankünfte, Übernachtungen und Aufenthaltsdauer der Gäste in Beherbergungsstätten  
in Städten des Vereins Städtetourismus in Thüringen e.V. (ohne Camping)

Ausgewählte Städte ----- Ständiger Wohnsitz der Gäste	März 2004					Januar - März 2004				
	Ankünfte		Übernachtungen		durchschnittliche Aufenthaltsdauer	Ankünfte		Übernachtungen		durchschnittliche Aufenthaltsdauer
	insgesamt	Veränderung gegenüber dem Vorjahresmonat	insgesamt	Veränderung gegenüber dem Vorjahresmonat		insgesamt	Veränderung gegenüber dem Vorjahreszeitraum	insgesamt	Veränderung gegenüber dem Vorjahreszeitraum	
	Anzahl	%	Anzahl	%	Tage	Anzahl	%	Anzahl	%	Tage
<b>Meiningen</b>										
Bundesrepublik Deutschland	2 212	2,3	3 334	5,6 -	1,5	6 181	6,8	10 000	2,8	1,6
anderer Wohnsitz	46	0,0	78	13,0	1,7	140	19,1 -	227	25,3 -	1,6
<b>Zusammen</b>	<b>2 258</b>	<b>2,3</b>	<b>3 412</b>	<b>5,2 -</b>	<b>1,5</b>	<b>6 321</b>	<b>6,1</b>	<b>10 227</b>	<b>2,0</b>	<b>1,6</b>
<b>Mühlhausen</b>										
Bundesrepublik Deutschland	2 536	7,0	4 481	3,2	1,8	5 907	9,0	10 223	10,4	1,7
anderer Wohnsitz	24	36,8 -	30	72,7 -	1,3	85	20,6 -	180	44,8 -	2,1
<b>Zusammen</b>	<b>2 560</b>	<b>6,3</b>	<b>4 511</b>	<b>1,3</b>	<b>1,8</b>	<b>5 992</b>	<b>8,5</b>	<b>10 403</b>	<b>8,5</b>	<b>1,7</b>
<b>Nordhausen</b>										
Bundesrepublik Deutschland	1 502	16,8 -	3 384	11,5 -	2,3	3 642	16,9 -	7 765	10,7 -	2,1
anderer Wohnsitz	376	X	857	X	2,3	959	X	1 835	X	1,9
<b>Zusammen</b>	<b>1 878</b>	<b>0,8</b>	<b>4 241</b>	<b>7,3</b>	<b>2,3</b>	<b>4 601</b>	<b>0,3 -</b>	<b>9 600</b>	<b>5,4</b>	<b>2,1</b>
<b>Rudolstadt</b>										
Bundesrepublik Deutschland	818	5,5 -	1 344	3,0 -	1,6	2 062	16,0	3 805	27,0	1,8
anderer Wohnsitz	22	47,6 -	31	78,3 -	1,4	85	3,7	166	25,6 -	2,0
<b>Zusammen</b>	<b>840</b>	<b>7,5 -</b>	<b>1 375</b>	<b>10,0 -</b>	<b>1,6</b>	<b>2 147</b>	<b>15,5</b>	<b>3 971</b>	<b>23,4</b>	<b>1,8</b>
<b>Saalfeld</b>										
Bundesrepublik Deutschland	2 028	13,2	6 939	4,8 -	3,4	4 807	7,1 -	16 196	18,6 -	3,4
anderer Wohnsitz	41	52,9 -	50	59,7 -	1,2	125	41,0 -	185	44,9 -	1,5
<b>Zusammen</b>	<b>2 069</b>	<b>10,2</b>	<b>6 989</b>	<b>5,7 -</b>	<b>3,4</b>	<b>4 932</b>	<b>8,4 -</b>	<b>16 381</b>	<b>19,0 -</b>	<b>3,3</b>
<b>Schmalkalden</b>										
Bundesrepublik Deutschland	821	22,9 -	1 685	17,7 -	2,1	2 480	13,6 -	5 532	7,2 -	2,2
anderer Wohnsitz	-	-	18	70,5 -	X	14	54,8 -	60	49,2 -	4,3
<b>Zusammen</b>	<b>821</b>	<b>23,7 -</b>	<b>1 703</b>	<b>19,2 -</b>	<b>2,1</b>	<b>2 494</b>	<b>14,0 -</b>	<b>5 592</b>	<b>8,0 -</b>	<b>2,2</b>
<b>Sondershausen</b>										
Bundesrepublik Deutschland	771	78,9	1 378	100,9	1,8	1 703	31,9	3 124	38,0	1,8
anderer Wohnsitz	1	X	1	X	1,0	3	X	5	X	1,7
<b>Zusammen</b>	<b>772</b>	<b>79,1</b>	<b>1 379</b>	<b>101,0</b>	<b>1,8</b>	<b>1 706</b>	<b>32,1</b>	<b>3 129</b>	<b>38,2</b>	<b>1,8</b>
<b>Suhl</b>										
Bundesrepublik Deutschland	4 263	0,6	9 902	11,7 -	2,3	16 080	0,2	49 295	1,7	3,1
anderer Wohnsitz	333	95,9	1 545	164,1	4,6	1 079	80,4	4 649	160,9	4,3
<b>Zusammen</b>	<b>4 596</b>	<b>4,3</b>	<b>11 447</b>	<b>3,0 -</b>	<b>2,5</b>	<b>17 159</b>	<b>3,1</b>	<b>53 944</b>	<b>7,4</b>	<b>3,1</b>
<b>Weimar</b>										
Bundesrepublik Deutschland	16 597	8,7	31 503	6,4	1,9	37 264	10,7	70 353	8,1	1,9
anderer Wohnsitz	1 439	5,2 -	2 557	23,2 -	1,8	3 054	4,9	5 344	12,4 -	1,7
<b>Zusammen</b>	<b>18 036</b>	<b>7,4</b>	<b>34 060</b>	<b>3,4</b>	<b>1,9</b>	<b>40 318</b>	<b>10,3</b>	<b>75 697</b>	<b>6,3</b>	<b>1,9</b>
<b>Ausgewählte Städte zusammen</b>										
Bundesrepublik Deutschland	90 286	7,0	169 497	3,2	1,9	225 987	6,3	450 075	5,3	2,0
anderer Wohnsitz	7 934	35,9	20 965	54,9	2,6	19 471	33,9	48 892	53,2	2,5
<b>Zusammen</b>	<b>98 220</b>	<b>8,9</b>	<b>190 462</b>	<b>7,1</b>	<b>1,9</b>	<b>245 458</b>	<b>8,0</b>	<b>498 967</b>	<b>8,6</b>	<b>2,0</b>

**10. Beherbergungsstätten, Gästebetten und Kapazitätsauslastung  
nach Betriebsarten sowie Campingplätze**

Betriebsart	März 2004									Jan. - März 2004			
	Betriebe				Betten/Schlafgelegenheiten				durchschnittliche Auslastung				
	insgesamt <sup>1)</sup>	darunter geöffnete Betriebe <sup>2)</sup>			insgesamt <sup>4)</sup>	darunter angebotene Betten/Schlafgelegenheiten			aller	der angebotenen	aller	der angebotenen	
		zusammen	Anteil <sup>3)</sup>	Veränderung gegenüber dem Vorjahresmonat		zusammen	Anteil <sup>5)</sup>	Veränderung gegenüber dem Vorjahresmonat					Betten/Schlafgelegenheiten
Anzahl		%	%	Anzahl		%	%	%					
Hotels	436	404	92,7	1,2 -	33 975	32 056	94,4	0,7 -	23,1	24,7	25,0	26,8	
Hotels garnis	70	65	92,9	4,8	3 328	3 165	95,1	3,8	24,7	26,0	21,2	22,8	
Gasthöfe	464	437	94,2	1,6 -	9 343	8 469	90,6	2,2 -	11,6	13,1	13,5	15,2	
Pensionen	206	187	90,8	4,6 -	4 040	3 667	90,8	2,1 -	14,5	16,1	16,5	18,2	
<b>Hotellerie</b>	<b>1 176</b>	<b>1 093</b>	<b>92,9</b>	<b>1,6 -</b>	<b>50 686</b>	<b>47 357</b>	<b>93,4</b>	<b>0,8 -</b>	<b>20,4</b>	<b>22,1</b>	<b>21,9</b>	<b>23,8</b>	
Jugendherbergen und Hütten	82	73	89,0	0,0	5 409	4 498	83,2	3,4 -	15,8	19,2	15,0	18,7	
Erholungs-, Ferien-, Schulungsheime und Boardinghouses	70	63	90,0	4,5 -	4 919	3 917	79,6	4,0 -	22,1	28,4	17,8	23,1	
Ferienzentren, Ferienhäuser und -wohnungen	106	89	84,0	1,1 -	4 391	3 493	79,5	0,4	6,6	8,4	11,7	15,0	
<b>Sonstiges Beherbergungsgewerbe</b>	<b>258</b>	<b>225</b>	<b>87,2</b>	<b>1,7 -</b>	<b>14 719</b>	<b>11 908</b>	<b>80,9</b>	<b>2,5 -</b>	<b>15,2</b>	<b>19,0</b>	<b>15,0</b>	<b>19,0</b>	
<b>Vorsorge- u. Rehabilitationskliniken</b>	<b>38</b>	<b>37</b>	<b>97,4</b>	<b>0,0</b>	<b>6 586</b>	<b>6 532</b>	<b>99,2</b>	<b>0,2</b>	<b>70,7</b>	<b>72,4</b>	<b>64,2</b>	<b>65,8</b>	
<b>Beherbergungsstätten insgesamt</b>	<b>1 472</b>	<b>1 355</b>	<b>92,1</b>	<b>1,6 -</b>	<b>71 991</b>	<b>65 797</b>	<b>91,4</b>	<b>1,0 -</b>	<b>23,9</b>	<b>26,5</b>	<b>24,4</b>	<b>27,1</b>	
außerdem:													
<b>Campingplätze insgesamt</b>	<b>55</b>	<b>23<sup>6)</sup></b>	<b>X</b>	<b>21,1</b>	<b>4 044<sup>7)</sup></b>	<b>1 803<sup>7)</sup></b>	<b>X</b>	<b>6,6</b>	<b>X</b>	<b>X</b>	<b>X</b>	<b>X</b>	

1) Im Berichtsmonat geöffnete sowie vorübergehend geschlossene Betriebe - 2) ganz oder teilweise geöffnet - 3) Anteil der geöffneten Betriebe an den Betrieben insgesamt - 4) Maximales Bettenangebot in den zurückliegenden 13 Monaten (einschl. lfd. Monat) - 5) Anteil der angebotenen Betten/Schlafgelegenheiten an den Betten/Schlafgelegenheiten insgesamt - 6) Anzahl der Campingplätze ohne Betriebe mit ausschließlich Dauercamping - 7) Anzahl der Stellplätze für Urlaubscamping (ohne Dauercamping)



**11. Beherbergungsstätten der Hotellerie, Gästezimmer  
und Kapazitätsauslastung**

Betriebsart	März 2004									Jan. - März 2004			
	Betriebe				Gästezimmer				durchschnittliche Auslastung				
	insgesamt <sup>1)</sup>	darunter geöffnete Betriebe <sup>2)</sup>			insgesamt	darunter angebotene Gästezimmer			aller <sup>5)</sup>	der angebotenen <sup>6)</sup>	aller <sup>5)</sup>	der angebotenen <sup>6)</sup>	
		zusammen	Anteil <sup>3)</sup>	Veränderung gegenüber dem Vorjahresmonat		zusammen	Anteil <sup>4)</sup>	Veränderung gegenüber dem Vorjahresmonat					Gästezimmer
	Anzahl	%	%		Anzahl	%	%	%					
Hotels	436	404	92,7	1,2 -	17 837	16 888	94,7	0,8 -	31,0	33,1	31,1	33,2	
Hotels garnis	70	65	92,9	4,8	1 837	1 769	96,3	5,3	32,9	34,1	28,3	30,0	
Gasthöfe	464	437	94,2	1,6 -	4 660	4 227	90,7	2,0 -	15,2	17,1	16,5	18,6	
Pensionen	206	187	90,8	4,6 -	2 069	1 870	90,4	2,0 -	19,3	21,5	20,5	22,7	
<b>Hotellerie</b>	<b>1 176</b>	<b>1 093</b>	<b>92,9</b>	<b>1,6 -</b>	<b>26 403</b>	<b>24 754</b>	<b>93,8</b>	<b>0,7 -</b>	<b>27,4</b>	<b>29,6</b>	<b>27,4</b>	<b>29,7</b>	

1) Im Berichtsmonat geöffnete sowie vorübergehend geschlossene Betriebe - 2) ganz oder teilweise geöffnet - 3) Anteil der geöffneten Betriebe an den Betrieben insgesamt - 4) Anteil der angebotenen Gästezimmer an den Gästezimmern insgesamt - 5) (Zahl der in der Berichtsperiode belegten Gästezimmer / (Zahl der Gästezimmer insgesamt x Kalendertage)) x 100 - 6) (Zahl der in der Berichtsperiode belegten Gästezimmer / (Zahl der angebotenen Gästezimmer x geöffnete Tage)) x 100

12. Geöffnete Beherbergungsstätten, angebotene Gästebetten und Kapazitätsauslastung nach Reisegebieten und Betriebsarten sowie Campingplätze

Reisegebiet ----- Betriebsart	März 2004						Jan. - März 2004	
	geöffnete Betriebe <sup>1)</sup>			angebotene Betten/Schlafgelegenheiten			durchschnittliche Auslastung der angebotenen Betten/ Schlafgelegenheiten	
	insgesamt	Anteil <sup>2)</sup>	Veränderung gegenüber dem Vorjahres- monat	insgesamt	Anteil <sup>3)</sup>	Veränderung gegenüber dem Vorjahres- monat		
	Anzahl	%	%	Anzahl	%	%	%	
<b>Thüringer Wald</b>								
Hotels	178	90,4	2,2 -	13 899	92,0	1,9 -	22,7	31,2
Hotels garnis	20	90,9	0,0	915	95,1	0,0	18,9	19,1
Gasthöfe	214	92,6	0,0	4 261	89,4	2,5 -	11,7	16,9
Pensionen	88	89,8	4,3 -	1 735	91,0	2,4 -	12,8	19,9
<b>Hotellerie</b>	<b>500</b>	<b>91,2</b>	<b>1,6 -</b>	<b>20 810</b>	<b>91,5</b>	<b>2,0 -</b>	<b>19,4</b>	<b>26,8</b>
Jugendherbergen und Hütten	34	85,0	2,9 -	1 793	81,1	1,0 -	11,4	19,7
Erholungs-, Ferien-, Schulungsheime und Boardinghouses	25	89,3	10,7 -	1 671	89,1	10,3 -	28,1	25,5
Ferienzentren, Ferienhäuser und -wohnungen	59	89,4	1,7 -	2 251	86,8	0,9 -	10,1	20,3
<b>Sonstiges Beherbergungsgewerbe</b>	<b>118</b>	<b>88,1</b>	<b>4,1 -</b>	<b>5 715</b>	<b>85,5</b>	<b>3,9 -</b>	<b>15,8</b>	<b>21,7</b>
<b>Vorsorge- u. Rehabilitationskliniken</b>	<b>15</b>	<b>93,8</b>	<b>6,2 -</b>	<b>3 103</b>	<b>98,3</b>	<b>4,0 -</b>	<b>83,2</b>	<b>74,2</b>
<b>Beherbergungsstätten zusammen</b>	<b>633</b>	<b>90,7</b>	<b>2,2 -</b>	<b>29 628</b>	<b>91,0</b>	<b>2,6 -</b>	<b>25,4</b>	<b>30,7</b>
außerdem:								
<b>Campingplätze</b>	<b>8<sup>4)</sup></b>	<b>X</b>	<b>14,3</b>	<b>594<sup>5)</sup></b>	<b>X</b>	<b>7,0</b>	<b>X</b>	<b>X</b>
<b>Saaleland</b>								
Hotels	92	95,8	1,1	7 697	96,0	1,4	28,0	24,5
Hotels garnis	20	90,9	5,3	1 090	95,5	9,1	32,0	25,4
Gasthöfe	93	95,9	8,8 -	1 849	96,0	6,7 -	15,2	14,7
Pensionen	34	89,5	8,1 -	706	88,3	5,1 -	21,2	17,4
<b>Hotellerie</b>	<b>239</b>	<b>94,5</b>	<b>4,0 -</b>	<b>11 342</b>	<b>95,4</b>	<b>0,2</b>	<b>25,9</b>	<b>22,6</b>
Jugendherbergen und Hütten	14	82,4	17,6 -	1 174	83,7	9,8 -	30,6	21,7
Erholungs-, Ferien-, Schulungsheime und Boardinghouses	12	75,0	0,0	776	79,3	3,5	23,2	16,8
Ferienzentren, Ferienhäuser und -wohnungen	14	77,8	16,7	321	52,7	1,8 -	9,5	11,3
<b>Sonstiges Beherbergungsgewerbe</b>	<b>40</b>	<b>78,4</b>	<b>2,4 -</b>	<b>2 271</b>	<b>76,0</b>	<b>4,5 -</b>	<b>25,1</b>	<b>18,6</b>
<b>Vorsorge- u. Rehabilitationskliniken</b>	<b>12</b>	<b>100,0</b>	<b>7,7 -</b>	<b>2 174</b>	<b>100,0</b>	<b>1,5 -</b>	<b>59,1</b>	<b>54,3</b>
<b>Beherbergungsstätten zusammen</b>	<b>291</b>	<b>92,1</b>	<b>4,0 -</b>	<b>15 787</b>	<b>92,6</b>	<b>0,7 -</b>	<b>30,4</b>	<b>26,4</b>
außerdem:								
<b>Campingplätze</b>	<b>5<sup>4)</sup></b>	<b>X</b>	<b>0,0</b>	<b>628<sup>5)</sup></b>	<b>X</b>	<b>12,8 -</b>	<b>X</b>	<b>X</b>
<b>Ostthüringen</b>								
Hotels	27	87,1	6,9 -	2 550	94,8	4,5 -	22,7	19,8
Hotels garnis	4	80,0	20,0 -	245	84,5	15,5 -	23,8	22,3
Gasthöfe	31	96,9	6,9	557	94,2	5,9	15,3	13,9
Pensionen	19	86,4	9,5 -	335	85,2	5,4 -	20,4	18,6
<b>Hotellerie</b>	<b>81</b>	<b>90,0</b>	<b>3,6 -</b>	<b>3 687</b>	<b>93,0</b>	<b>4,0 -</b>	<b>21,5</b>	<b>19,0</b>
Jugendherbergen und Hütten	9	100,0	12,5	562	100,0	10,4	6,4	6,6
Erholungs-, Ferien-, Schulungsheime und Boardinghouses	5	100,0	0,0	253	100,0	0,4	30,5	24,9
Ferienzentren, Ferienhäuser und -wohnungen	4	.	.	.	.	.	.	.
<b>Sonstiges Beherbergungsgewerbe</b>	<b>18</b>	.	.	.	.	.	.	.
<b>Vorsorge- u. Rehabilitationskliniken</b>	<b>1</b>	.	.	.	.	.	.	.
<b>Beherbergungsstätten zusammen</b>	<b>100</b>	<b>90,1</b>	<b>2,0 -</b>	<b>4 956</b>	<b>91,7</b>	<b>0,8 -</b>	<b>18,8</b>	<b>16,7</b>
außerdem:								
<b>Campingplätze</b>	<b>3<sup>4)</sup></b>	.	.	.	.	.	.	.

1) ganz oder teilweise geöffnet - 2) Anteil der geöffneten Betriebe an den Betrieben insgesamt - 3) Anteil der angebotenen Betten/Schlafgelegenheiten an den Betten/Schlafgelegenheiten insgesamt - 4) Anzahl der Campingplätze ohne Betriebe mit ausschließlich Dauercamping - 5) Anzahl der Stellplätze für Urlaubscamping (ohne Dauercamping)

Noch: 12. Geöffnete Beherbergungsstätten, angebotene Gästebetten und Kapazitätsauslastung nach Reisegebieten und Betriebsarten sowie Campingplätze

Reisegebiet ----- Betriebsart	März 2004						Jan. - März 2004	
	geöffnete Betriebe <sup>1)</sup>			angebotene Betten/Schlafgelegenheiten			durchschnittliche Auslastung der angebotenen Betten/ Schlafgelegenheiten	
	insgesamt	Anteil <sup>2)</sup>	Veränderung gegenüber dem Vorjahres- monat	insgesamt	Anteil <sup>3)</sup>	Veränderung gegenüber dem Vorjahres- monat		
	Anzahl	%	%	Anzahl	%	%	%	
<b>Thüringer Kernland</b>								
Hotels	55	94,8	3,5 -	5 061	97,6	0,5 -	29,5	27,0
Hotels garnis	16	100,0	6,7	715	97,3	5,9	28,2	25,1
Gasthöfe	41	95,3	2,4 -	783	91,9	1,8 -	15,0	14,1
Pensionen	28	96,6	3,7	560	98,1	6,9	15,7	14,9
<b>Hotellerie</b>	<b>140</b>	<b>95,9</b>	<b>0,7 -</b>	<b>7 119</b>	<b>96,9</b>	<b>0,5</b>	<b>26,7</b>	<b>24,4</b>
Jugendherbergen und Hütten	5	100,0	25,0	448	68,9	27,2 -	36,0	28,1
Erholungs-, Ferien-, Schulungsheime und Boardinghouses	8	100,0	0,0	361	93,0	0,6 -	27,2	23,1
Ferienzentren, Ferienhäuser und -wohnungen	3	.	.	.	.	.	.	.
<b>Sonstiges Beherbergungsgewerbe</b>	<b>16</b>	.	.	.	.	.	.	.
<b>Vorsorge- u. Rehabilitationskliniken</b>	<b>2</b>	.	.	.	.	.	.	.
<b>Beherbergungsstätten zusammen</b>	<b>158</b>	<b>95,2</b>	<b>0,6</b>	<b>8 540</b>	<b>94,4</b>	<b>0,6 -</b>	<b>29,1</b>	<b>26,5</b>
außerdem:								
<b>Campingplätze</b>	<b>3<sup>4)</sup></b>	.	.	.	.	.	.	.
<b>Nordthüringen</b>								
Hotels	52	96,3	4,0	2 849	95,6	2,7	19,1	17,7
Hotels garnis	5	100,0	66,7	200	100,0	17,6	19,6	17,0
Gasthöfe	58	95,1	1,8	1 019	84,3	3,9	11,9	10,1
Pensionen	18	94,7	5,3 -	331	89,5	4,6 -	18,1	15,9
<b>Hotellerie</b>	<b>133</b>	<b>95,7</b>	<b>3,1</b>	<b>4 399</b>	<b>92,5</b>	<b>3,0</b>	<b>17,4</b>	<b>15,8</b>
Jugendherbergen und Hütten	11	100,0	22,2	521	89,4	24,3	20,3	13,3
Erholungs-, Ferien-, Schulungsheime und Boardinghouses	13	100,0	0,0	856	60,1	0,4	33,5	23,6
Ferienzentren, Ferienhäuser und -wohnungen	9	81,8	18,2 -	388	88,8	6,5 -	5,9	4,1
<b>Sonstiges Beherbergungsgewerbe</b>	<b>33</b>	<b>94,3</b>	<b>0,0</b>	<b>1 765</b>	<b>72,2</b>	<b>4,6</b>	<b>23,5</b>	<b>16,3</b>
<b>Vorsorge- u. Rehabilitationskliniken</b>	<b>7</b>	<b>100,0</b>	<b>16,7</b>	<b>722</b>	<b>100,0</b>	<b>16,1</b>	<b>73,4</b>	<b>68,9</b>
<b>Beherbergungsstätten zusammen</b>	<b>173</b>	<b>95,6</b>	<b>3,0</b>	<b>6 886</b>	<b>86,9</b>	<b>4,7</b>	<b>24,5</b>	<b>21,1</b>
außerdem:								
<b>Campingplätze</b>	<b>4<sup>4)</sup></b>	<b>X</b>	<b>33,3</b>	<b>230<sup>5)</sup></b>	<b>X</b>	<b>21,1</b>	<b>X</b>	<b>X</b>

1) ganz oder teilweise geöffnet - 2) Anteil der geöffneten Betriebe an den Betrieben insgesamt - 3) Anteil der angebotenen Betten/Schlafgelegenheiten an den Betten/Schlafgelegenheiten insgesamt - 4) Anzahl der Campingplätze ohne Betriebe mit ausschließlich Dauercamping - 5) Anzahl der Stellplätze für Urlaubscamping (ohne Dauercamping)

13. Geöffnete Beherbergungsstätten, angebotene Gästebetten und Kapazitätsauslastung nach Gemeindegruppen

Gemeindegruppe	März 2004						Jan. - März 2004	
	geöffnete Betriebe <sup>1)</sup>			angebotene Betten/Schlafgelegenheiten			durchschnittliche Auslastung der angebotenen Betten/Schlafgelegenheiten	
	insgesamt	Anteil <sup>2)</sup>	Veränderung gegenüber dem Vorjahresmonat	insgesamt	Anteil <sup>3)</sup>	Veränderung gegenüber dem Vorjahresmonat		
	Anzahl	%	%	Anzahl	%	%	%	
Mineral-, Moor-, Sole- und Thermalbäder	78	95,1	5,4	6 064	96,2	3,7	56,5	51,5
Orte mit Kurbetrieb	16	100,0	14,3	1 187	98,4	3,7	53,1	47,8
Heilklimatische Kurorte	27	96,4	3,8	1 535	98,5	2,7	38,3	46,1
Kneippkurorte	21	91,3	0,0	1 275	97,0	0,9	45,0	44,7
<b>Heilbäder zusammen</b>	<b>142</b>	<b>95,3</b>	<b>5,2</b>	<b>10 061</b>	<b>96,9</b>	<b>3,2</b>	<b>51,8</b>	<b>49,4</b>
Luftkurorte	57	96,6	1,8	5 682	94,0	1,4	26,2	40,6
Erholungsorte	246	87,9	3,1 -	9 297	85,9	5,7 -	13,7	20,7
Sonstige Gemeinden	910	92,5	2,4 -	40 757	91,1	1,2 -	23,1	21,2
<b>Gemeindegruppen insgesamt</b>	<b>1 355</b>	<b>92,1</b>	<b>1,6 -</b>	<b>65 797</b>	<b>91,4</b>	<b>1,0 -</b>	<b>26,5</b>	<b>27,1</b>

1) ganz oder teilweise geöffnet - 2) Anteil der geöffneten Betriebe an den Betrieben insgesamt - 3) Anteil der angebotenen Betten/Schlafgelegenheiten an den Betten/Schlafgelegenheiten insgesamt

14. Geöffnete Beherbergungsstätten, angebotene Gästebetten und Kapazitätsauslastung nach Kreisen

Kreisfreie Stadt Landkreis Land	März 2004						Jan. - März 2004	
	geöffnete Betriebe <sup>1)</sup>			angebotene Betten/Schlafgelegenheiten			durchschnittliche Auslastung der angebotenen Betten/ Schlafgelegenheiten	
	insgesamt	Anteil <sup>2)</sup>	Veränderung gegenüber dem Vorjahres- monat	insgesamt	Anteil <sup>3)</sup>	Veränderung gegenüber dem Vorjahres- monat		
	Anzahl	%	%	Anzahl	%	%	%	
Stadt Erfurt	52	100,0	4,0	4 070	99,4	1,8	31,5	26,9
Stadt Gera	20	95,2	0,0	1 628	96,0	2,8 -	24,2	20,1
Stadt Jena	24	100,0	0,0	2 170	98,8	0,3 -	36,0	28,5
Stadt Suhl	21	95,5	0,0	1 562	98,2	2,1	24,0	38,2
Stadt Weimar	38	97,4	2,7	3 396	97,2	5,1	32,4	24,6
Stadt Eisenach	35	100,0	2,9	2 091	99,8	1,9	28,3	23,4
Eichsfeld	59	93,7	1,7 -	2 090	90,8	4,7	27,3	23,5
Nordhausen	38	97,4	5,6	1 892	93,9	3,7	18,9	16,0
Wartburgkreis	87	88,8	1,2	3 714	89,0	0,4	45,5	40,3
Unstrut-Hainich-Kreis	45	97,8	2,3	1 897	96,1	2,7	31,3	28,2
Kyffhäuserkreis	42	95,5	7,7	1 841	74,4	7,5	29,8	27,0
Schmalkalden-Meiningen	139	90,8	4,8 -	6 403	91,1	3,9 -	19,1	31,8
Gotha	118	88,7	5,6 -	6 782	91,5	2,6 -	27,3	30,9
Sömmerda	25	100,0	4,2	770	79,3	11,6 -	20,1	17,3
Hildburghausen	77	91,7	10,5 -	3 508	88,8	12,9 -	33,5	38,3
Ilm-Kreis	102	91,1	5,2	3 613	90,2	0,2	14,7	21,8
Weimarer Land	57	93,4	1,7 -	3 123	93,0	0,2	32,1	27,6
Sonneberg	53	88,3	0,0	1 561	86,7	4,0 -	14,4	22,0
Saalfeld-Rudolstadt	119	88,1	5,6 -	5 387	88,9	0,8 -	16,0	15,8
Saale-Holzland-Kreis	48	90,6	5,9 -	2 104	94,7	2,7 -	41,9	39,6
Saale-Orla-Kreis	76	91,6	2,6 -	2 867	84,9	2,6 -	23,5	25,3
Greiz	53	89,8	1,9	2 129	93,7	3,5	14,8	13,5
Altenburger Land	27	87,1	10,0 -	1 199	83,7	5,1 -	18,8	18,0
<b>Thüringen</b>	<b>1 355</b>	<b>92,1</b>	<b>1,6 -</b>	<b>65 797</b>	<b>91,4</b>	<b>1,0 -</b>	<b>26,5</b>	<b>27,1</b>

1) ganz oder teilweise geöffnet - 2) Anteil der geöffneten Betriebe an den Betrieben insgesamt - 3) Anteil der angebotenen Betten/Schlafgelegenheiten an den Betten/Schlafgelegenheiten insgesamt

15. Geöffnete Beherbergungsstätten, angebotene Gästebetten und Kapazitätsauslastung nach Kreisen und ausgewählten Betriebsarten

Kreisfreie Stadt Landkreis ----- Betriebsart	März 2004						Jan. - März 2004	
	geöffnete Betriebe <sup>1)</sup>			angebotene Betten/Schlafgelegenheiten			durchschnittliche Auslastung der angebotenen Betten/ Schlafgelegenheiten	
	insgesamt	Anteil <sup>2)</sup>	Veränderung gegenüber dem Vorjahres- monat	insgesamt	Anteil <sup>3)</sup>	Veränderung gegenüber dem Vorjahres- monat		
	Anzahl	%	%	Anzahl	%	%	%	
<b>Stadt Erfurt</b>								
<b>Hotellerie</b>	<b>47</b>	<b>100,0</b>	<b>2,2</b>	<b>3 664</b>	<b>99,5</b>	<b>1,1</b>	<b>30,4</b>	<b>26,4</b>
darunter								
Hotels	22	100,0	4,3 -	2 819	100,0	0,4 -	30,6	26,7
Gasthöfe	11	100,0	10,0	205	100,0	5,7	26,2	20,0
<b>Stadt Gera</b>								
<b>Hotellerie</b>	<b>18</b>	<b>94,7</b>	<b>0,0</b>	<b>1 515</b>	<b>95,7</b>	<b>3,0 -</b>	<b>25,2</b>	<b>20,9</b>
darunter								
Hotels	8	100,0	0,0	1 177	98,0	1,8 -	24,6	20,2
Gasthöfe	4	100,0	0,0	88	100,0	0,0	23,5	20,1
<b>Stadt Jena</b>								
<b>Hotellerie</b>	<b>21</b>	<b>100,0</b>	<b>0,0</b>	<b>1 934</b>	<b>98,7</b>	<b>0,4 -</b>	<b>36,9</b>	<b>29,8</b>
darunter								
Hotels	9	100,0	0,0	1 507	98,7	0,1 -	37,4	29,7
Gasthöfe	7	100,0	0,0	173	96,6	2,8 -	26,8	23,6
<b>Stadt Suhl</b>								
<b>Hotellerie</b>	<b>16</b>	<b>100,0</b>	<b>0,0</b>	<b>1 402</b>	<b>100,0</b>	<b>2,3</b>	<b>24,0</b>	<b>39,3</b>
darunter								
Hotels	6	100,0	0,0	1 235	100,0	2,5	25,5	41,7
Gasthöfe	5	.	.	.	.	.	.	.
<b>Stadt Weimar</b>								
<b>Hotellerie</b>	<b>33</b>	<b>97,1</b>	<b>0,0</b>	<b>2 954</b>	<b>96,8</b>	<b>2,7</b>	<b>27,7</b>	<b>21,2</b>
darunter								
Hotels	13	100,0	0,0	2 151	96,5	0,4 -	27,9	21,1
Gasthöfe	2	.	.	.	.	.	.	.
<b>Stadt Eisenach</b>								
<b>Hotellerie</b>	<b>33</b>	<b>100,0</b>	<b>3,1</b>	<b>1 962</b>	<b>99,8</b>	<b>1,6</b>	<b>28,3</b>	<b>23,2</b>
darunter								
Hotels	17	100,0	6,3	1 497	99,8	1,8	30,8	25,4
Gasthöfe	5	100,0	0,0	106	100,0	0,0	17,2	15,6

1) ganz oder teilweise geöffnet - 2) Anteil der geöffneten Betriebe an den Betrieben insgesamt - 3) Anteil der angebotenen Betten/Schlafgelegenheiten an den Betten/Schlafgelegenheiten insgesamt

Noch: 15. Geöffnete Beherbergungsstätten, angebotene Gästebetten und Kapazitätsauslastung nach Kreisen und ausgewählten Betriebsarten

Kreisfreie Stadt Landkreis ----- Betriebsart	März 2004						Jan. - März 2004	
	geöffnete Betriebe <sup>1)</sup>			angebotene Betten/Schlafgelegenheiten			durchschnittliche Auslastung der angebotenen Betten/ Schlafgelegenheiten	
	insgesamt	Anteil <sup>2)</sup>	Veränderung gegenüber dem Vorjahres- monat	insgesamt	Anteil <sup>3)</sup>	Veränderung gegenüber dem Vorjahres- monat		
	Anzahl	%	%	Anzahl	%	%	%	
<b>Eichsfeld</b>								
<b>Hotellerie</b>	<b>46</b>	<b>93,9</b>	<b>2,1 -</b>	<b>1 291</b>	<b>87,0</b>	<b>1,2</b>	<b>13,5</b>	<b>12,5</b>
darunter								
Hotels	15	100,0	7,1	741	99,1	5,0	16,1	15,6
Gasthöfe	26	89,7	7,1 -	451	70,8	4,2 -	9,9	8,3
<b>Sonstiges Beherbergungsgewerbe</b>	<b>9</b>	<b>90,0</b>	<b>10,0 -</b>	<b>415</b>	<b>95,6</b>	<b>5,1</b>	<b>32,5</b>	<b>24,0</b>
darunter								
Ferienzentren, Ferienhäuser und -wohnungen	4	80,0	33,3 -	48	71,6	36,0 -	4,2	5,8
<b>Vorsorge- u. Rehabilitationskliniken</b>	<b>4</b>	<b>100,0</b>	<b>33,3</b>	<b>384</b>	<b>100,0</b>	<b>17,8</b>	<b>74,2</b>	<b>64,1</b>
<b>Nordhausen</b>								
<b>Hotellerie</b>	<b>29</b>	<b>96,7</b>	<b>3,6</b>	<b>1 337</b>	<b>95,2</b>	<b>1,8</b>	<b>18,9</b>	<b>17,5</b>
darunter								
Hotels	16	94,1	0,0	1 028	94,0	1,1	18,4	17,1
Gasthöfe	7	100,0	0,0	99	100,0	0,0	16,2	14,9
<b>Wartburgkreis</b>								
<b>Hotellerie</b>	<b>67</b>	<b>91,8</b>	<b>1,5 -</b>	<b>1 748</b>	<b>89,1</b>	<b>0,9 -</b>	<b>16,1</b>	<b>13,5</b>
darunter								
Hotels	21	91,3	4,5 -	747	86,1	3,4 -	21,1	16,5
Gasthöfe	33	94,3	6,5	666	92,0	6,9	10,2	9,4
<b>Sonstiges Beherbergungsgewerbe</b>	<b>13</b>	<b>72,2</b>	<b>18,2</b>	<b>361</b>	<b>60,4</b>	<b>12,5</b>	<b>10,1</b>	<b>11,1</b>
darunter								
Ferienzentren, Ferienhäuser und -wohnungen	7	77,8	16,7	150	60,5	9,5	14,6	14,3
<b>Vorsorge- u. Rehabilitationskliniken</b>	<b>7</b>	<b>100,0</b>	<b>0,0</b>	<b>1 605</b>	<b>99,4</b>	<b>0,6 -</b>	<b>85,2</b>	<b>75,3</b>
<b>Unstrut-Hainich-Kreis</b>								
<b>Hotellerie</b>	<b>37</b>	<b>97,4</b>	<b>2,8</b>	<b>1 176</b>	<b>96,0</b>	<b>3,5</b>	<b>19,8</b>	<b>16,9</b>
darunter								
Hotels	16	100,0	6,7	793	98,0	4,2	21,7	19,1
Gasthöfe	14	100,0	0,0	264	98,9	3,1	14,7	11,5
<b>Kyffhäuserkreis</b>								
<b>Hotellerie</b>	<b>28</b>	<b>96,6</b>	<b>12,0</b>	<b>880</b>	<b>94,0</b>	<b>8,8</b>	<b>17,7</b>	<b>16,3</b>
darunter								
Hotels	8	88,9	14,3	497	91,4	6,4	20,9	19,8
Gasthöfe	11	100,0	22,2	205	99,5	24,2	11,0	9,8
<b>Schmalkalden-Meiningen</b>								
<b>Hotellerie</b>	<b>111</b>	<b>91,7</b>	<b>4,3 -</b>	<b>4 746</b>	<b>92,4</b>	<b>3,8 -</b>	<b>19,5</b>	<b>32,4</b>
darunter								
Hotels	35	92,1	2,8 -	3 287	95,6	0,7 -	22,2	37,2
Gasthöfe	52	92,9	8,8 -	980	83,9	15,3 -	12,1	20,9
<b>Sonstiges Beherbergungsgewerbe</b>	<b>28</b>	<b>87,5</b>	<b>6,7 -</b>	<b>1 657</b>	<b>87,6</b>	<b>4,2 -</b>	<b>17,8</b>	<b>30,0</b>
darunter								
Ferienzentren, Ferienhäuser und -wohnungen	13	81,3	7,1 -	862	86,9	4,0 -	10,0	28,6

1) ganz oder teilweise geöffnet - 2) Anteil der geöffneten Betriebe an den Betrieben insgesamt - 3) Anteil der angebotenen Betten/Schlafgelegenheiten an den Betten/Schlafgelegenheiten insgesamt

Noch: 15. Geöffnete Beherbergungsstätten, angebotene Gästebetten und Kapazitätsauslastung nach Kreisen und ausgewählten Betriebsarten

Kreisfreie Stadt Landkreis ----- Betriebsart	März 2004						Jan. - März 2004	
	geöffnete Betriebe <sup>1)</sup>			angebotene Betten/Schlafgelegenheiten			durchschnittliche Auslastung der angebotenen Betten/ Schlafgelegenheiten	
	insgesamt	Anteil <sup>2)</sup>	Veränderung gegenüber dem Vorjahres- monat	insgesamt	Anteil <sup>3)</sup>	Veränderung gegenüber dem Vorjahres- monat		
	Anzahl	%	%	Anzahl	%	%	%	
<b>Gotha</b>								
<b>Hotellerie</b>	<b>97</b>	<b>89,8</b>	<b>4,9 -</b>	<b>5 488</b>	<b>93,6</b>	<b>1,7 -</b>	<b>23,6</b>	<b>28,4</b>
darunter								
Hotels	40	85,1	4,8 -	4 287	93,6	0,8 -	27,2	32,2
Gasthöfe	26	96,3	7,1 -	549	94,2	7,1 -	10,3	13,9
<b>Sömmerda</b>								
<b>Hotellerie</b>	<b>23</b>	<b>100,0</b>	<b>0,0</b>	<b>589</b>	<b>99,8</b>	<b>3,2</b>	<b>17,7</b>	<b>16,5</b>
darunter								
Hotels	10	100,0	0,0	361	100,0	0,6	20,8	18,6
Gasthöfe	7	100,0	0,0	77	100,0	0,0	16,2	14,5
<b>Hildburghausen</b>								
<b>Hotellerie</b>	<b>60</b>	<b>92,3</b>	<b>6,2 -</b>	<b>2 153</b>	<b>84,6</b>	<b>13,3 -</b>	<b>20,1</b>	<b>31,2</b>
darunter								
Hotels	18	85,7	10,0 -	1 331	79,4	18,4 -	22,4	37,2
Gasthöfe	31	96,9	3,3	578	94,6	2,1	16,9	15,7
<b>Sonstiges Beherbergungsgewerbe</b>	<b>14</b>	<b>87,5</b>	<b>22,2 -</b>	<b>641</b>	<b>92,4</b>	<b>9,8 -</b>	<b>13,4</b>	<b>15,2</b>
darunter								
Ferienzentren, Ferienhäuser und -wohnungen	7	87,5	30,0 -	262	93,6	12,1 -	12,5	12,3
<b>Vorsorge- u. Rehabilitationskliniken</b>	<b>3</b>	<b>100,0</b>	<b>25,0 -</b>	<b>714</b>	<b>100,0</b>	<b>14,4 -</b>	<b>89,5</b>	<b>81,2</b>
<b>Ilm-Kreis</b>								
<b>Hotellerie</b>	<b>82</b>	<b>91,1</b>	<b>5,1</b>	<b>2 785</b>	<b>89,7</b>	<b>0,0</b>	<b>15,8</b>	<b>23,7</b>
darunter								
Hotels	26	89,7	7,1 -	1 670	89,9	6,2 -	18,1	26,6
Gasthöfe	38	88,4	11,8	766	85,1	9,4	12,5	20,6
<b>Sonstiges Beherbergungsgewerbe</b>	<b>20</b>	<b>90,9</b>	<b>5,3</b>	<b>828</b>	<b>92,0</b>	<b>0,6</b>	<b>11,1</b>	<b>15,2</b>
darunter								
Ferienzentren, Ferienhäuser und -wohnungen	11	91,7	22,2	329	91,1	17,1	3,7	10,5
<b>Weimarer Land</b>								
<b>Hotellerie</b>	<b>41</b>	<b>95,3</b>	<b>2,5</b>	<b>1 755</b>	<b>96,6</b>	<b>4,7</b>	<b>23,9</b>	<b>21,6</b>
darunter								
Hotels	14	100,0	7,7	1 103	99,9	7,3	25,2	24,1
Gasthöfe	12	92,3	7,7 -	223	92,5	4,7 -	6,8	6,4
<b>Sonstiges Beherbergungsgewerbe</b>	<b>12</b>	<b>85,7</b>	<b>7,7 -</b>	<b>529</b>	<b>75,5</b>	<b>5,7 -</b>	<b>28,8</b>	<b>20,4</b>
darunter								
Ferienzentren, Ferienhäuser und -wohnungen	5	83,3	0,0	85	50,9	4,5 -	22,0	24,3
<b>Vorsorge- u. Rehabilitationskliniken</b>	<b>4</b>	<b>100,0</b>	<b>20,0 -</b>	<b>839</b>	<b>100,0</b>	<b>4,8 -</b>	<b>51,3</b>	<b>44,7</b>
<b>Sonneberg</b>								
<b>Hotellerie</b>	<b>43</b>	<b>87,8</b>	<b>2,4</b>	<b>1 166</b>	<b>88,9</b>	<b>0,9</b>	<b>14,1</b>	<b>19,2</b>
darunter								
Hotels	13	92,9	0,0	524	92,7	0,0	17,6	21,7
Gasthöfe	21	84,0	5,0	460	84,2	2,2	9,8	17,3

1) ganz oder teilweise geöffnet -2) Anteil der geöffneten Betriebe an den Betrieben insgesamt -3) Anteil der angebotenen Betten/Schlafgelegenheiten an den Betten/Schlafgelegenheiten insgesamt



Noch: 15. Geöffnete Beherbergungsstätten, angebotene Gästebetten und Kapazitätsauslastung nach Kreisen und ausgewählten Betriebsarten

Kreisfreie Stadt Landkreis ----- Betriebsart	März 2004						Jan. - März 2004	
	geöffnete Betriebe <sup>1)</sup>			angebotene Betten/Schlafgelegenheiten			durchschnittliche Auslastung der angebotenen Betten/ Schlafgelegenheiten	
	insgesamt	Anteil <sup>2)</sup>	Veränderung gegenüber dem Vorjahres- monat	insgesamt	Anteil <sup>3)</sup>	Veränderung gegenüber dem Vorjahres- monat		
	Anzahl	%	%	Anzahl	%	%	%	
<b>Saalfeld-Rudolstadt</b>								
<b>Hotellerie</b>	<b>97</b>	<b>87,4</b>	<b>6,7 -</b>	<b>3 444</b>	<b>88,1</b>	<b>0,1 -</b>	<b>13,5</b>	<b>13,8</b>
darunter								
Hotels	42	87,5	2,3 -	1 959	86,3	3,5	13,4	12,5
Gasthöfe	45	91,8	10,0 -	1 018	93,9	4,5 -	11,7	13,6
<b>Sonstiges Beherbergungsgewerbe</b>	<b>19</b>	<b>90,5</b>	<b>0,0</b>	<b>1 341</b>	<b>86,6</b>	<b>2,9 -</b>	<b>14,9</b>	<b>15,8</b>
darunter								
Ferienzentren, Ferienhäuser und -wohnungen	8	100,0	14,3	349	88,4	2,3	5,8	10,5
<b>Vorsorge- u. Rehabilitationskliniken</b>	<b>3</b>	<b>100,0</b>	<b>0,0</b>	<b>602</b>	<b>100,0</b>	<b>0,0</b>	<b>31,9</b>	<b>26,9</b>
<b>Saale-Holzland-Kreis</b>								
<b>Hotellerie</b>	<b>39</b>	<b>92,9</b>	<b>7,1 -</b>	<b>1 305</b>	<b>96,5</b>	<b>0,5 -</b>	<b>25,3</b>	<b>22,3</b>
darunter								
Hotels	16	100,0	6,7	845	100,0	7,4	30,4	25,9
Gasthöfe	19	95,0	9,5 -	371	94,4	9,5 -	16,8	17,1
<b>Sonstiges Beherbergungsgewerbe</b>	<b>6</b>	<b>75,0</b>	<b>0,0</b>	<b>267</b>	<b>79,5</b>	<b>16,3 -</b>	<b>7,0</b>	<b>5,0</b>
<b>Vorsorge- u. Rehabilitationskliniken</b>	<b>3</b>	<b>100,0</b>	<b>0,0</b>	<b>532</b>	<b>100,0</b>	<b>0,0</b>	<b>99,9</b>	<b>98,2</b>
<b>Saale-Orla-Kreis</b>								
<b>Hotellerie</b>	<b>62</b>	<b>96,9</b>	<b>3,1 -</b>	<b>1 891</b>	<b>93,7</b>	<b>1,3 -</b>	<b>22,3</b>	<b>25,9</b>
darunter								
Hotels	20	95,2	5,3	1 124	92,3	3,7	29,0	34,2
Gasthöfe	34	100,0	8,1 -	602	99,2	9,5 -	11,4	11,5
<b>Greiz</b>								
<b>Hotellerie</b>	<b>38</b>	<b>88,4</b>	<b>2,7</b>	<b>1 187</b>	<b>91,2</b>	<b>2,2</b>	<b>19,3</b>	<b>17,9</b>
darunter								
Hotels	7	70,0	0,0	590	89,0	0,9	23,7	21,3
Gasthöfe	20	95,2	11,1	362	93,1	9,4	13,6	12,6
<b>Sonstiges Beherbergungsgewerbe</b>	<b>15</b>	<b>93,8</b>	<b>0,0</b>	<b>942</b>	<b>97,0</b>	<b>5,3</b>	<b>9,2</b>	<b>7,9</b>
darunter								
Ferienzentren, Ferienhäuser und -wohnungen	4	80,0	20,0 -	388	93,0	1,8 -	0,9	1,0
<b>Altenburger Land</b>								
<b>Hotellerie</b>	<b>25</b>	<b>89,3</b>	<b>13,8 -</b>	<b>985</b>	<b>91,3</b>	<b>11,7 -</b>	<b>18,3</b>	<b>17,5</b>
darunter								
Hotels	12	92,3	14,3 -	783	94,8	11,6 -	18,9	18,2
Gasthöfe	7	100,0	0,0	107	93,9	0,0	14,5	13,4

1) ganz oder teilweise geöffnet - 2) Anteil der geöffneten Betriebe an den Betrieben insgesamt - 3) Anteil der angebotenen Betten/Schlafgelegenheiten an den Betten/Schlafgelegenheiten insgesamt

**16. Geöffnete Beherbergungsstätten der Hotellerie, angebotene Gästezimmer  
und Kapazitätsauslastung nach Kreisen**

Kreisfreie Stadt Landkreis Land	März 2004						Jan. - März 2004	
	geöffnete Betriebe <sup>1)</sup>			angebotene Gästezimmer			durchschnittliche Auslastung der angebotenen Gästezimmer <sup>4)</sup>	
	insgesamt	Anteil <sup>2)</sup>	Veränderung gegenüber dem Vorjahres- monat	insgesamt	Anteil <sup>3)</sup>	Veränderung gegenüber dem Vorjahres- monat		
	Anzahl	%	%	Anzahl	%	%	%	
Stadt Erfurt	47	100,0	2,2	2 012	99,8	1,3	45,5	38,8
Stadt Gera	18	94,7	0,0	878	97,4	1,2 -	34,3	28,4
Stadt Jena	21	100,0	0,0	1 158	99,9	1,0	48,0	40,0
Stadt Suhl	16	100,0	0,0	686	96,5	0,7 -	30,6	44,2
Stadt Weimar	33	97,1	0,0	1 624	98,6	2,6	36,0	26,9
Stadt Eisenach	33	100,0	3,1	1 118	99,6	1,3	37,4	30,4
Eichsfeld	46	93,9	2,1 -	682	87,5	1,8	19,0	17,3
Nordhausen	29	96,7	3,6	657	94,5	0,9	24,6	23,5
Wartburgkreis	67	91,8	1,5 -	937	89,8	1,3 -	21,5	17,6
Unstrut-Hainich-Kreis	37	97,4	2,8	580	95,2	2,5	27,3	24,3
Kyffhäuserkreis	28	96,6	12,0	474	93,7	11,3	24,1	21,7
Schmalkalden-Meiningen	111	91,7	4,3 -	2 243	92,5	3,8 -	24,9	37,7
Gotha	97	89,8	4,9 -	2 901	93,2	2,6 -	30,3	33,7
Sömmerda	23	100,0	0,0	333	96,8	1,8	25,7	23,8
Hildburghausen	60	92,3	6,2 -	1 097	86,2	9,8 -	23,5	32,3
Ilm-Kreis	82	91,1	5,1	1 404	89,7	0,8 -	22,1	28,5
Weimarer Land	41	95,3	2,5	880	97,7	5,4	28,9	26,2
Sonneberg	43	87,8	2,4	562	88,5	1,1	20,0	24,1
Saalfeld-Rudolstadt	97	87,4	6,7 -	1 752	88,0	0,5 -	17,7	17,3
Saale-Holzland-Kreis	39	92,9	7,1 -	676	96,3	0,9 -	30,3	26,5
Saale-Orla-Kreis	62	96,9	3,1 -	906	92,9	0,5 -	27,2	28,2
Greiz	38	88,4	2,7	650	91,0	1,4	28,3	25,5
Altenburger Land	25	89,3	13,8 -	544	94,3	10,8 -	28,4	26,5
<b>Thüringen</b>	<b>1 093</b>	<b>92,9</b>	<b>1,6 -</b>	<b>24 754</b>	<b>93,8</b>	<b>0,7 -</b>	<b>29,6</b>	<b>29,7</b>

1) ganz oder teilweise geöffnet - 2) Anteil der geöffneten Betriebe an den Betrieben insgesamt - 3) Anteil der angebotenen Gästezimmer an den Gästezimmern insgesamt - 4) (Zahl der in der Berichtsperiode belegten Gästezimmer / (Zahl der angebotenen Gästezimmer x geöffnete Tage)) x 100

**17. Geöffnete Beherbergungsstätten, angebotene Gästebetten und Kapazitätsauslastung  
nach ausgewählten Gemeinden**

Landkreis  Gemeinde	März 2004						Jan. - März 2004	
	geöffnete Betriebe <sup>1)</sup>			angebotene Betten/Schlafgelegenheiten			durchschnittliche Auslastung der angebotenen Betten/ Schlafgelegenheiten	
	insgesamt	Anteil <sup>2)</sup>	Veränderung gegenüber dem Vorjahres- monat	insgesamt	Anteil <sup>3)</sup>	Veränderung gegenüber dem Vorjahres- monat		
	Anzahl	%	%	Anzahl	%	%	%	
<b>Eichsfeld</b>								
Dingelstädt, Stadt	3	100,0	0,0	56	98,2	27,3	8,1	9,9
Heilbad Heiligenstadt, Stadt	9	100,0	12,5	528	99,6	14,5	55,4	45,6
Küllstedt	3	100,0	50,0	53	100,0	47,2	3,8	4,3
Leinefelde, Stadt	3	100,0	25,0 -	39	100,0	18,7 -	20,5	15,1
Wintzingerode	5	100,0	0,0	257	100,0	0,0	32,3	27,9
Worbis, Stadt	4	100,0	0,0	129	100,0	0,0	16,8	13,4
Schimberg	6	100,0	20,0	129	98,5	53,6	10,2	9,0
<b>Nordhausen</b>								
Bleicherode, Stadt	3	100,0	0,0	143	100,0	0,0	19,4	12,2
Ellrich, Stadt	4	100,0	0,0	135	95,7	0,0	19,5	22,8
Ilfeld	7	100,0	16,7	398	100,0	3,6	10,9	9,7
Neustadt/Harz	4	100,0	0,0	240	96,0	4,0 -	38,4	34,5
Nordhausen, Stadt	14	93,3	0,0	589	89,2	1,7 -	23,2	18,0
<b>Wartburgkreis</b>								
Bad Liebenstein, Stadt	12	92,3	0,0	1 272	93,5	1,8 -	68,8	60,7
Bad Salzungen, Stadt	10	100,0	0,0	707	100,0	0,0	62,2	52,9
Creuzburg, Stadt	3	100,0	0,0	54	94,7	5,3 -	21,3	19,7
Marksuhl	3	75,0	0,0	51	56,0	1,9 -	4,4	4,5
Ruhla, Stadt	10	76,9	9,1 -	228	65,9	10,2 -	17,7	18,7
Treffurt, Stadt	3	100,0	0,0	45	100,0	0,0	16,0	9,1
Weilar	3	100,0	0,0	66	93,0	7,0 -	3,4	3,0
Wutha-Farnroda	5	100,0	25,0	111	100,0	13,3	9,6	12,5
Moorgrund	4	100,0	33,3	97	95,1	21,3	2,5	2,2
Behringen	4	100,0	33,3	133	100,0	34,3	7,2	8,6
<b>Unstrut-Hainich-Kreis</b>								
Bad Langensalza, Stadt	6	100,0	0,0	448	98,7	1,3 -	45,6	42,0
Mühlhausen/Thüringen, Stadt	16	94,1	14,3	636	90,3	4,4	22,9	18,0
Weinbergen	4	100,0	0,0	86	100,0	0,0	24,6	18,7
Anrode	3	100,0	0,0	46	95,8	0,0	4,9	7,6
<b>Kyffhäuserkreis</b>								
Artern/Unstrut, Stadt	3	100,0	50,0	61	100,0	17,3	20,6	15,1
Bad Frankenhausen/Kyffh., Stadt	13	92,9	8,3	873	94,9	10,2	37,7	38,5
Sondershausen, Stadt	8	88,9	0,0	278	88,0	4,8 -	16,0	12,4
Schernberg	4	100,0	33,3	229	29,7	23,8	17,0	12,3
<b>Schmalkalden-Meiningen</b>								
Birx	3	100,0	0,0	49	100,0	4,3	6,5	10,9
Breitungen/Werra	5	83,3	16,7 -	115	91,3	8,7 -	13,0	15,1
Brotterode, Kurort, Stadt	9	81,8	18,2 -	418	92,5	7,1 -	15,8	26,7
Floh-Seligenthal	13	92,9	8,3	281	81,4	7,9 -	8,0	18,8
Kleinschmalkalden, Kurort	3	100,0	0,0	46	54,8	45,2 -	25,2	12,6
Meiningen, Stadt	16	94,1	5,9 -	441	96,1	2,4 -	25,0	25,5
Oberhof, Stadt	28	100,0	7,7	3 004	99,9	3,6	22,8	45,9
Schmalkalden, Kurort, Stadt	8	80,0	20,0 -	293	65,1	33,1 -	20,8	19,0
Steinbach-Hallenberg, Kurort, Stadt	5	83,3	0,0	109	81,3	0,0	5,4	14,7
Trusetal	4	80,0	33,3 -	152	92,7	12,6 -	9,3	9,3
Wasungen, Stadt	3	100,0	0,0	52	100,0	0,0	14,0	11,5
Zella-Mehlis, Stadt	9	90,0	18,2 -	271	87,4	12,6 -	17,4	26,0
<b>Gotha</b>								
Finsterbergen	12	92,3	0,0	610	96,4	0,8 -	16,7	25,7
Friedrichroda, Stadt	14	93,3	6,7 -	1 652	92,1	1,7 -	30,7	38,3
Georgenthal/Thür. Wald	4	100,0	0,0	219	100,0	2,3	8,3	14,8
Gotha, Stadt	14	87,5	12,5 -	1 128	94,9	3,1 -	33,0	31,8
Luisenthal	4	66,7	0,0	261	71,3	0,8 -	14,6	25,5
Mühlberg	4	100,0	0,0	100	100,0	0,0	9,2	10,4
Ohrdruf, Stadt	4	66,7	20,0 -	76	54,7	44,5 -	20,9	19,1
Tabarz/Thür. Wald	16	94,1	0,0	1 203	97,7	0,9	46,5	45,8
Tambach-Dietharz/Thür. Wald, Stadt	9	81,8	10,0 -	400	88,1	2,7 -	9,7	18,4
Waltershausen, Stadt	8	100,0	0,0	301	96,5	2,6 -	9,0	9,6
Leinatal	3	75,0	0,0	148	72,5	0,0	19,0	22,9
Emsetal	5	100,0	0,0	126	100,0	0,0	11,4	18,6

1) ganz oder teilweise geöffnet - 2) Anteil der geöffneten Betriebe an den Betrieben insgesamt - 3) Anteil der angebotenen Betten/Schlafgelegenheiten an den Betten/Schlafgelegenheiten insgesamt

Noch: 17. Geöffnete Beherbergungsstätten, angebotene Gästebetten und Kapazitätsauslastung  
nach ausgewählten Gemeinden

Landkreis Gemeinde	März 2004						Jan. - März 2004	
	geöffnete Betriebe <sup>1)</sup>			angebotene Betten/Schlafgelegenheiten			durchschnittliche Auslastung der angebotenen Betten/ Schlafgelegenheiten	
	insgesamt	Anteil <sup>2)</sup>	Veränderung gegenüber dem Vorjahres- monat	insgesamt	Anteil <sup>3)</sup>	Veränderung gegenüber dem Vorjahres- monat		
	Anzahl	%	%	Anzahl	%	%	%	
<b>Sömmerda</b>								
Kölleda, Stadt	4	100,0	0,0	96	100,0	2,1	9,0	13,2
Sömmerda, Stadt	4	100,0	0,0	97	100,0	0,0	32,9	29,2
Weißensee, Stadt	3	100,0	50,0	188	100,0	108,9	13,6	12,0
<b>Hildburghausen</b>								
Bad Colberg-Heldburg, Stadt	6	100,0	0,0	419	99,5	0,0	75,0	68,7
Eisfeld, Stadt	4	80,0	20,0 -	79	71,2	28,8 -	13,4	20,7
Hildburghausen, Stadt	4	100,0	33,3 -	130	100,0	21,2 -	13,7	13,5
Römhild, Stadt	4	100,0	0,0	200	97,1	0,5 -	14,9	10,0
Sachsenbrunn	5	83,3	16,7 -	77	67,0	32,5 -	14,1	31,5
Schleusegrund	4	100,0	20,0 -	117	94,4	12,7 -	5,0	11,6
Schleusingen, Stadt	5	83,3	0,0	110	85,9	0,0	33,7	20,5
St. Kilian	7	100,0	0,0	447	100,0	0,0	20,8	18,9
Themar, Stadt	3	100,0	0,0	51	100,0	0,0	17,3	18,6
Nahetal-Waldau	4	66,7	0,0	178	81,3	1,1	12,0	26,4
Masserberg	22	91,7	12,0 -	1 481	83,2	20,7 -	40,4	51,0
<b>Ilm-Kreis</b>								
Arnstadt, Stadt	10	100,0	0,0	391	99,7	0,3 -	21,8	22,2
Frankenhain	3	100,0	0,0	114	93,4	6,6 -	13,8	19,0
Frauenwald	6	66,7	14,3 -	215	56,7	29,5 -	6,8	26,1
Gehlbach	5	100,0	25,0	200	100,0	11,7	7,5	27,4
Großbreitenbach, Stadt	4	100,0	0,0	108	100,0	12,9 -	5,5	12,4
Ilmenau, Stadt	15	100,0	7,1	948	97,9	2,8	20,4	25,0
Neustadt am Rennsteig	6	100,0	0,0	271	100,0	1,9	14,9	29,0
Schmiedefeld am Rennsteig	9	90,0	28,6	188	82,5	17,5	14,7	30,7
Stützerbach	5	83,3	0,0	72	85,7	0,0	20,8	27,0
Wachsenburggemeinde	4	100,0	0,0	68	100,0	0,0	8,8	9,6
Wipfratal	3	75,0	50,0	59	72,8	51,3	8,7	10,0
Ilmtal	5	100,0	16,7 -	140	100,0	20,0 -	12,0	11,6
<b>Weimarer Land</b>								
Apolda, Stadt	4	100,0	0,0	430	100,0	0,5	16,2	15,8
Bad Berka, Stadt	11	100,0	10,0	783	97,9	4,3	41,0	36,6
Bad Sulza, Stadt	9	100,0	0,0	864	100,0	1,6	43,9	37,2
Mönchenholzhausen	4	100,0	0,0	243	100,0	0,0	30,7	24,1
Nohra	4	100,0	0,0	194	98,5	6,0	38,1	30,6
<b>Sonneberg</b>								
Effelder-Rauenstein	3	100,0	0,0	64	82,1	9,9 -	7,9	6,7
Lauscha, Stadt	9	100,0	0,0	195	95,1	4,9 -	11,3	18,8
Mengersgereuth-Hämmern	3	100,0	0,0	81	100,0	0,0	26,2	26,4
Neuhaus am Rennweg, Stadt	6	75,0	0,0	266	76,9	6,3 -	14,2	28,8
Schalkau, Stadt	3	100,0	0,0	60	100,0	1,7	9,9	9,5
Scheibe-Alsbach	4	80,0	33,3	100	85,5	23,5	10,5	11,4
Siegmundsburg	3	100,0	0,0	87	96,7	0,0	9,8	35,8
Sonneberg, Stadt	9	81,8	10,0 -	294	79,5	14,5 -	15,5	15,1
Steinach, Stadt	5	71,4	0,0	136	77,7	0,0	10,0	24,3
Oberland am Rennsteig	3	100,0	0,0	75	100,0	0,0	4,1	10,9
<b>Saalfeld-Rudolstadt</b>								
Bad Blankenburg, Stadt	10	90,9	0,0	766	78,9	1,9	26,2	26,6
Cursdorf	6	100,0	14,3 -	197	100,0	6,2 -	17,9	16,2
Goßwitz	4	100,0	0,0	150	93,2	0,7 -	12,6	9,4
Katzhütte	4	100,0	20,0 -	170	100,0	6,6 -	7,6	14,1
Königsee, Stadt	4	100,0	33,3	94	100,0	34,3	11,2	12,0
Lehesten, Stadt	3	75,0	25,0 -	35	51,5	48,5 -	7,3	9,8
Lichte	4	100,0	0,0	216	100,0	0,0	4,6	11,2
Meura	4	80,0	20,0 -	91	85,0	15,0 -	5,0	5,5
Meuselbach-Schwarzermühle	3	100,0	0,0	66	100,0	0,0	18,0	21,4
Rudolstadt, Stadt	7	77,8	22,2 -	294	79,7	2,6 -	15,1	14,8
Saalfeld/Saale, Stadt	14	87,5	17,6 -	892	92,5	9,1 -	25,9	20,5
Schwarzburg	5	71,4	25,0	313	81,3	49,8	11,8	8,9
Sitzendorf	5	71,4	25,0	290	87,9	5,1	11,6	16,8
Leutenberg, Stadt	6	100,0	20,0	161	97,6	18,4	5,6	6,4
Saalfelder Höhe	8	100,0	0,0	422	100,0	0,0	21,3	18,1
Uhlstädt-Kirchhasel	5	83,3	0,0	376	89,7	0,0	7,3	7,8

1) ganz oder teilweise geöffnet - 2) Anteil der geöffneten Betriebe an den Betrieben insgesamt - 3) Anteil der angebotenen Betten/Schlafgelegenheiten an den Betten/Schlafgelegenheiten insgesamt

Noch: 17. Geöffnete Beherbergungsstätten, angebotene Gästebetten und Kapazitätsauslastung  
nach ausgewählten Gemeinden

Landkreis  Gemeinde	März 2004						Jan. - März 2004	
	geöffnete Betriebe <sup>1)</sup>			angebotene Betten/Schlafgelegenheiten			durchschnittliche Auslastung der angebotenen Betten/ Schlafgelegenheiten	
	insgesamt	Anteil <sup>2)</sup>	Veränderung gegenüber dem Vorjahres- monat	insgesamt	Anteil <sup>3)</sup>	Veränderung gegenüber dem Vorjahres- monat		
	Anzahl	%	%	Anzahl	%	%	%	
<b>Saale-Holzland-Kreis</b>								
Bad Klosterlausnitz	7	87,5	16,7	659	98,5	7,3	84,1	82,4
Bürgel, Stadt	3	100,0	0,0	128	100,0	10,3	17,9	16,5
Eisenberg, Stadt	5	100,0	0,0	211	95,9	0,5	8,7	7,9
Hermisdorf, Stadt	3	100,0	0,0	64	94,1	5,9 -	18,4	16,6
Kahla, Stadt	3	100,0	0,0	61	100,0	0,0	14,9	16,1
Stadtroda, Stadt	4	100,0	0,0	86	100,0	0,0	17,1	18,2
Trockenborn-Wolfersdorf	3	100,0	25,0 -	139	100,0	12,0 -	11,0	6,8
<b>Saale-Orla-Kreis</b>								
Breitenhain	3	100,0	0,0	73	100,0	0,0	1,9	3,6
Hirschberg, Stadt	3	100,0	0,0	79	100,0	0,0	31,7	30,1
Lobenstein, Moorbad, Stadt	10	90,9	11,1	424	83,3	7,3	44,2	42,2
Neustadt an der Orla, Stadt	4	100,0	0,0	135	99,3	0,7 -	14,2	14,4
Oppurg	3	100,0	50,0	151	98,1	6,3	25,6	24,0
Pößneck, Stadt	4	80,0	0,0	83	76,9	16,9	18,3	15,9
Schleiz, Stadt	3	100,0	0,0	52	100,0	0,0	28,3	24,2
Triptis, Stadt	5	100,0	0,0	136	100,0	0,0	21,1	19,6
Ziegenrück, Stadt	4	100,0	0,0	145	98,6	1,4 -	36,0	24,4
Tanna, Stadt	3	100,0	0,0	49	100,0	11,4	9,5	13,1
Wurzbach, Stadt	4	100,0	20,0 -	414	99,8	9,0 -	44,7	65,7
Remptendorf	4	100,0	0,0	143	100,0	0,0	16,2	14,5
Saalebürg-Ebersdorf, Stadt	6	75,0	14,3 -	206	49,8	4,2 -	15,1	11,9
<b>Greiz</b>								
Bad Köstritz, Stadt	3	75,0	25,0 -	220	94,0	5,2 -	19,8	15,6
Berga/Elster, Stadt	4	80,0	33,3	308	91,4	27,3	2,7	2,1
Greiz, Stadt	12	92,3	20,0	326	95,3	15,2	10,0	9,8
Weida, Stadt	3	75,0	0,0	82	62,6	0,0	11,1	11,2
Zeulenroda, Stadt	8	100,0	0,0	406	100,0	0,5	24,8	24,5
<b>Altenburger Land</b>								
Altenburg, Stadt	8	100,0	0,0	648	96,9	0,2	19,7	19,3
Meuselwitz, Stadt	3	100,0	0,0	45	100,0	0,0	13,7	13,5
Schmölln, Stadt	4	80,0	0,0	162	91,0	51,4	31,6	24,7

1) ganz oder teilweise geöffnet - 2) Anteil der geöffneten Betriebe an den Betrieben insgesamt - 3) Anteil der angebotenen Betten/Schlafgelegenheiten an den Betten/Schlafgelegenheiten insgesamt

**18. Geöffnete Beherbergungsstätten, angebotene Gästebetten und Kapazitätsauslastung  
in Städten des Vereins Städtetourismus in Thüringen e.V.**

Ausgewählte Städte	März 2004						Jan. - März 2004	
	geöffnete Betriebe <sup>1)</sup>			angebotene Betten/Schlafgelegenheiten			durchschnittliche Auslastung der angebotenen Betten/Schlafgelegenheiten	
	insgesamt	Anteil <sup>2)</sup>	Veränderung gegenüber dem Vorjahresmonat	insgesamt	Anteil <sup>3)</sup>	Veränderung gegenüber dem Vorjahresmonat		
	Anzahl	%	%	Anzahl	%	%	%	
Altenburg	8	100,0	0,0	648	96,9	0,2	19,7	19,3
Apolda	4	100,0	0,0	430	100,0	0,5	16,2	15,8
Arnstadt	10	100,0	0,0	391	99,7	0,3 -	21,8	22,2
Eisenach	35	100,0	2,9	2 091	99,8	1,9	28,3	23,4
Erfurt	52	100,0	4,0	4 070	99,4	1,8	31,5	26,9
Gera	20	95,2	0,0	1 628	96,0	2,8 -	24,2	20,1
Gotha	14	87,5	12,5 -	1 128	94,9	3,1 -	33,0	31,8
Greiz	12	92,3	20,0	326	95,3	15,2	10,0	9,8
Ilmenau	15	100,0	7,1	948	97,9	2,8	20,4	25,0
Jena	24	100,0	0,0	2 170	98,8	0,3 -	36,0	28,5
Meiningen	16	94,1	5,9 -	441	96,1	2,4 -	25,0	25,5
Mühlhausen	16	94,1	14,3	636	90,3	4,4	22,9	18,0
Nordhausen	14	93,3	0,0	589	89,2	1,7 -	23,2	18,0
Rudolstadt	7	77,8	22,2 -	294	79,7	2,6 -	15,1	14,8
Saalfeld	14	87,5	17,6 -	892	92,5	9,1 -	25,9	20,5
Schmalkalden	8	80,0	20,0 -	293	65,1	33,1 -	20,8	19,0
Sondershausen	8	88,9	0,0	278	88,0	4,8 -	16,0	12,4
Suhl	21	95,5	0,0	1 562	98,2	2,1	24,0	38,2
Weimar	38	97,4	2,7	3 396	97,2	5,1	32,4	24,6
<b>Ausgewählte Städte zusammen</b>	<b>336</b>	<b>95,5</b>	<b>0,3 -</b>	<b>22 211</b>	<b>96,2</b>	<b>0,2</b>	<b>27,8</b>	<b>24,9</b>

1) ganz oder teilweise geöffnet - 2) Anteil der geöffneten Betriebe an den Betrieben insgesamt - 3) Anteil der angebotenen Betten/Schlafgelegenheiten an den Betten/Schlafgelegenheiten insgesamt

### 1. Übernachtungen in Beherbergungsstätten 2003 und 2004 nach Monaten (ohne Camping)

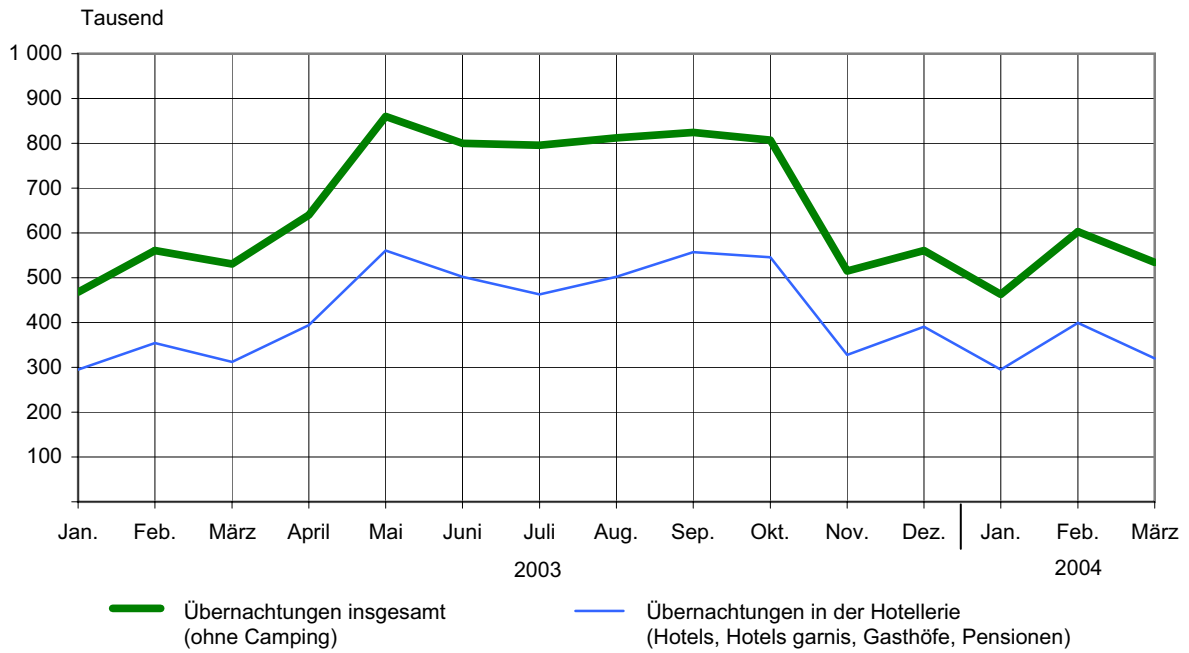

### 2. Übernachtungen in Beherbergungsstätten und auf Campingplätzen im März 2004 nach Betriebsarten

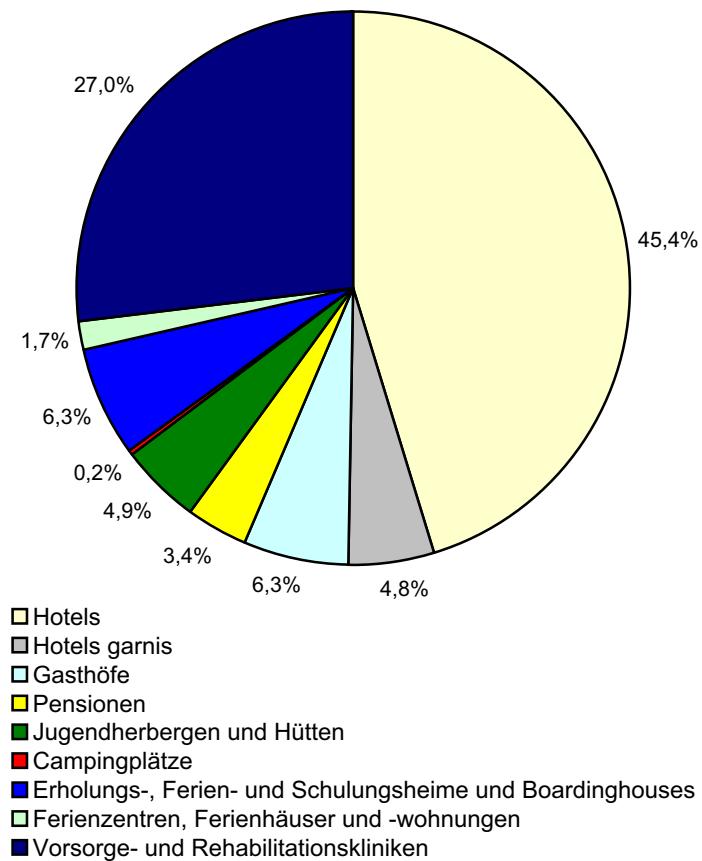

### 3. Übernachtungen in Beherbergungsstätten und auf Campingplätzen im März 2004 nach Reisegebieten

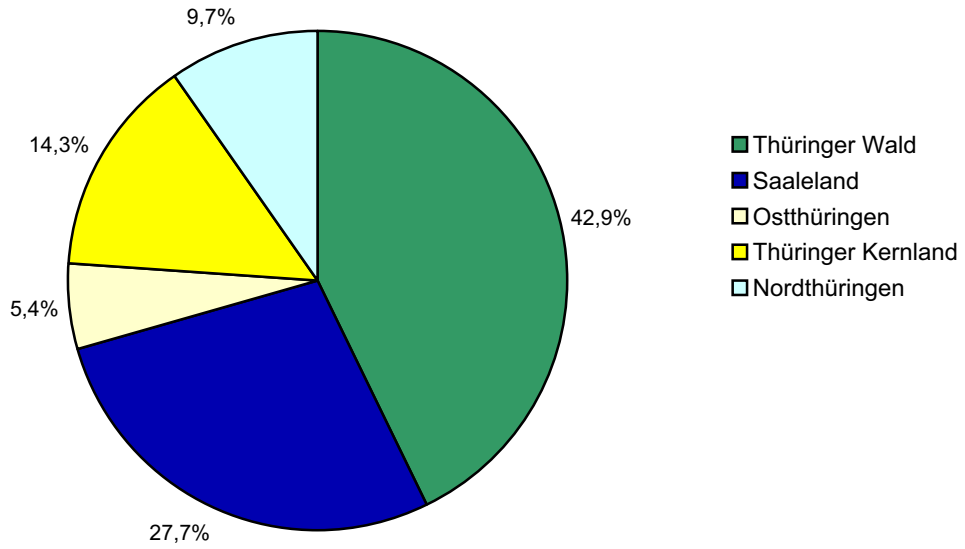

### 4. Veränderung der Anzahl der Gäste und Übernachtungen im März 2004 gegenüber März 2003 nach Reisegebieten (einschl. Camping)

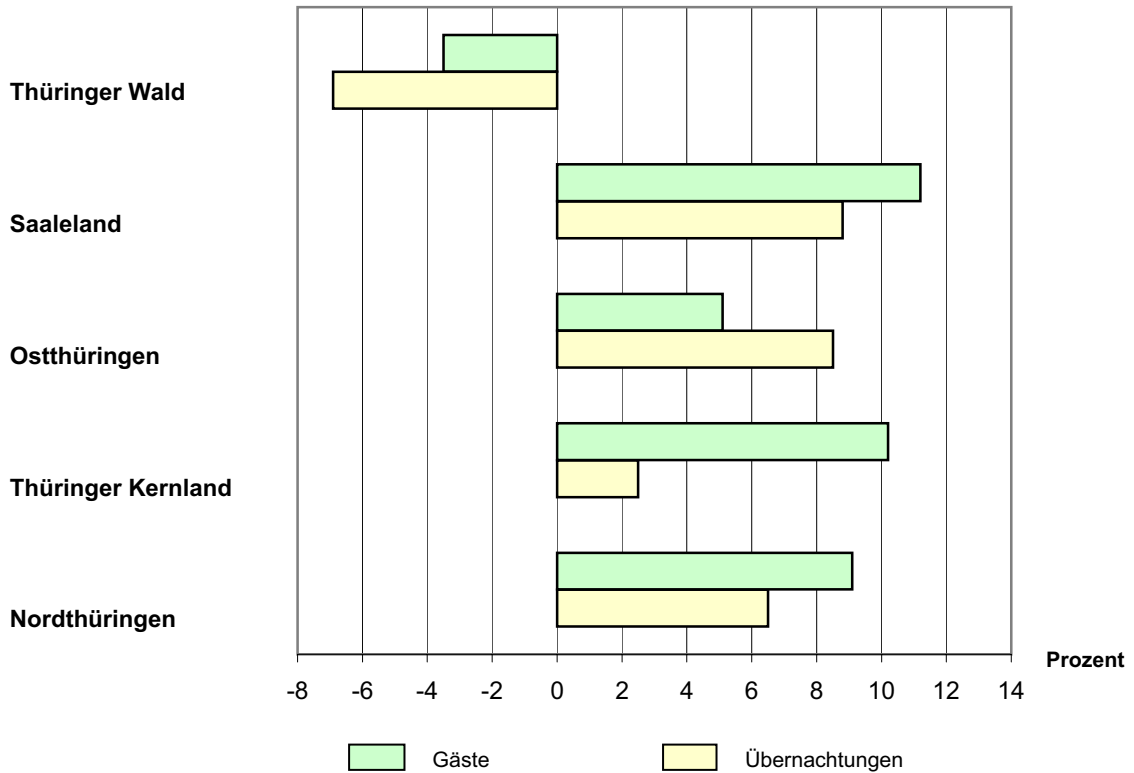



## Reisegebiete in Thüringen



Thüringer Landesamt für Statistik