

Statistischer Bericht

G IV - m 8 / 04

Gäste und Übernachtungen
in Thüringen
August 2004

Bestell - Nr. 07 401

Thüringer Landesamt für Statistik



Herausgeber:
Thüringer Landesamt für Statistik
Europaplatz 3, 99091 Erfurt
Postfach 90 01 63, 99104 Erfurt

Telefon: 0361 37-84642/84647
Telefax: 0361 37-84699
Internet: <http://www.tls.thueringen.de>
E-Mail: auskunft@tls.thueringen.de

Auskunft erteilt:
Referat: Handel, Gastgewerbe, Verkehr,
 Beherbergung, Dienstleistungen
Telefon: 0361 37-84445

Herausgegeben im November 2004

Heft-Nr.: 348 / 04
Preis: 7,50 EUR

© Thüringer Landesamt für Statistik, Erfurt, 2004

Für nichtgewerbliche Zwecke sind Vervielfältigung und unentgeltliche Verbreitung, auch auszugsweise, mit Quellenangabe gestattet. Die Verbreitung, auch auszugsweise, über elektronische Systeme/Datenträger bedarf der vorherigen Zustimmung.
Alle übrigen Rechte bleiben vorbehalten.

Inhaltsverzeichnis

Seite

Vorbemerkungen

3

Tabellen

1. Geöffnete Beherbergungsstätten, angebotene Gästebetten, Kapazitätsauslastung, Ankünfte, Übernachtungen und durchschnittliche Aufenthaltsdauer nach Monaten der Jahre 2002 bis 2004 (ohne Camping)	6
2. Ankünfte, Übernachtungen und Aufenthaltsdauer der Gäste in Beherbergungsbetrieben (einschl. Camping) nach Betriebsarten und zusammengefassten Gästegruppen	7
3. Ankünfte, Übernachtungen und Aufenthaltsdauer der Gäste in Beherbergungsstätten nach Herkunftsländern (ohne Camping)	8
4. Ankünfte, Übernachtungen und Aufenthaltsdauer der Gäste auf Campingplätzen nach Herkunftsländern	9
5. Ankünfte, Übernachtungen und Aufenthaltsdauer der Gäste in Beherbergungsbetrieben (einschl. Camping) nach Reisegebieten, Betriebsarten und zusammengefassten Gästegruppen	10
6. Ankünfte, Übernachtungen und Aufenthaltsdauer der Gäste in Beherbergungsstätten nach Gemeindegruppen und zusammengefassten Gästegruppen (ohne Camping)	15
7. Ankünfte, Übernachtungen und Aufenthaltsdauer der Gäste in Beherbergungsstätten nach Kreisen und zusammengefassten Gästegruppen (ohne Camping)	16
8. Ankünfte, Übernachtungen und Aufenthaltsdauer der Gäste in Beherbergungsstätten nach Kreisen, ausgewählten Betriebsarten und zusammengefassten Gästegruppen (ohne Camping)	18
9. Ankünfte, Übernachtungen und Aufenthaltsdauer der Gäste in Beherbergungsstätten nach ausgewählten Gemeinden und zusammengefassten Gästegruppen (ohne Camping)	27
10. Ankünfte, Übernachtungen und Aufenthaltsdauer der Gäste in Beherbergungsstätten in Städten des Vereins Städtetourismus in Thüringen e.V. (ohne Camping)	37
11. Beherbergungsstätten, Gästebetten und Kapazitätsauslastung nach Betriebsarten sowie Campingplätze	39
12. Beherbergungsstätten der Hotellerie, Gästezimmer und Kapazitätsauslastung	40
13. Geöffnete Beherbergungsstätten, angebotene Gästebetten und Kapazitätsauslastung nach Reisegebieten und Betriebsarten sowie Campingplätze	41
14. Geöffnete Beherbergungsstätten, angebotene Gästebetten und Kapazitätsauslastung nach Gemeindegruppen	43
15. Geöffnete Beherbergungsstätten, angebotene Gästebetten und Kapazitätsauslastung nach Kreisen	44
16. Geöffnete Beherbergungsstätten, angebotene Gästebetten und Kapazitätsauslastung nach Kreisen und ausgewählten Betriebsarten	45
17. Geöffnete Beherbergungsstätten der Hotellerie, angebotene Gästezimmer und Kapazitätsauslastung nach Kreisen	49
18. Geöffnete Beherbergungsstätten, angebotene Gästebetten und Kapazitätsauslastung nach ausgewählten Gemeinden	50
19. Geöffnete Beherbergungsstätten, angebotene Gästebetten und Kapazitätsauslastung in Städten des Vereins Städtetourismus in Thüringen e.V.	53

Grafiken

1. Übernachtungen in Beherbergungsstätten 2003 und 2004 nach Monaten (ohne Camping) 54
2. Übernachtungen in Beherbergungsstätten und auf Campingplätzen im August 2004 nach Betriebsarten 54
3. Übernachtungen in Beherbergungsstätten und auf Campingplätzen im August 2004 nach Reisegebieten 55
4. Veränderung der Anzahl der Gäste und Übernachtungen im August 2004 gegenüber August 2003 nach Reisegebieten (einschl. Camping) 55

Karte

- Reisegebiete in Thüringen 56

Vorbemerkungen

Rechtsgrundlage

Rechtsgrundlage für die Erhebung ist das Gesetz zur Neuordnung der Statistik über die Beherbergung im Reiseverkehr (Beherbergungsstatistikgesetz - BeherbStatG) vom 22. Mai 2002 (BGBl. I S. 1642) in Verbindung mit dem Gesetz über die Statistik für Bundeszwecke (Bundesstatistikgesetz - BStatG) vom 22. Januar 1987 (BGBl. I S. 462, 565), zuletzt geändert durch Artikel 16 des Gesetzes vom 21. August 2002 (BGBl. I S. 3322).

Erhebungsmerkmale

Erhebungsmerkmale der monatlichen Statistik sind Ankünfte und Übernachtungen von Gästen im Reiseverkehr; bei Gästen mit Wohnsitz außerhalb der Bundesrepublik Deutschland wird auch das Herkunftsland erfragt. Außerdem werden die Anzahl der im Berichtsmonat angebotenen Gästebetten sowie die Anzahl der Stellplätze auf Campingplätzen erhoben. Seit dem 1. Januar 2003 werden bei Hotels, Gasthöfen, Pensionen und Hotels garnis zusätzlich die Zahl der Gästezimmer sowie deren Belegung erfasst.

Betriebskreis

Auskunftspflichtig sind alle Inhaber bzw. Leiter von Beherbergungsstätten mit neun und mehr Gästebetten, unabhängig davon, ob die Beherbergung Hauptzweck (z.B. Hotels, Pensionen) oder nur Nebenzweck des Betriebes (z.B. bei Heilstätten, Sanatorien) ist.

Hinweise

Alle Angaben für das Jahr 2004 beziehen sich auf den aktuellen Gebietsstand.

Für die Berechnung der Entwicklung gegenüber dem Vorjahr werden bei Änderungen zum Gebietsstand die Angaben des Vorjahres auf den aktuellen Gebietsstand umgerechnet.

Sind in einer Betriebsart bzw. einem Kreis oder einer Gemeinde weniger als drei geöffnete Beherbergungseinrichtungen/Campingplätze vorhanden oder meldet bei mehr als zwei geöffneten Betrieben nur einer Gäste- und Übernachtungszahlen (übrige Betriebe haben keine Gäste und Übernachtungen), so sind entsprechend den Bestimmungen der statistischen Geheimhaltung die Angaben zu diesen Betrieben nicht auszuweisen, jedoch in den Summen zu berücksichtigen. Die Veröffentlichung der Anzahl dieser Betriebe ist zulässig, wenn keine weiteren Daten bekannt gemacht werden. Ferner ist sicherzustellen, dass geheim zu haltende Angaben nicht durch Differenzbildung errechnet werden können.

In den Tabellen 2 und 5 werden die Angaben für Ankünfte, Übernachtungen und durchschnittliche Aufenthaltsdauer in Beherbergungsbetrieben insgesamt – einschließlich Camping (ohne Dauercamping) - ausgewiesen.

Definitionen und Begriffserläuterungen

Erhebungs- und Darstellungsmerkmale

Beherbergung im Reiseverkehr: Unterbringung von Personen, die sich vorübergehend an einem anderen Ort als ihrem gewöhnlichen Wohnsitz aufhalten (Reisende). Ein Aufenthalt gilt - in Anlehnung an die melderechtlichen Vorschriften lt. § 24 des Thüringer Gesetzes über das Meldewesen vom 23. März 1994 (GVBL. S. 342), zuletzt geändert durch Artikel 3 des Gesetzes vom 18. Dezember 2002 (GVBL. S. 467) - dann als "vorübergehend", wenn er die Dauer von zwei Monaten im Allgemeinen nicht überschreitet. Der vorübergehende Ortswechsel kann durch Urlaub und Freizeit, aber auch durch die Wahrnehmung privater und geschäftlicher Kontakte, den Besuch von Tagungen und Fortbildungsveranstaltungen, Maßnahmen zur Wiederherstellung der Gesundheit oder sonstige Gründe veranlasst sein.

Beherbergungsstätten: Betriebe, die nach Einrichtung und Zweckbestimmung dazu dienen, mehr als acht Gäste (im Reiseverkehr) gleichzeitig zu beherbergen. Hierzu zählen auch Unterkunftsstätten, die die Gästebeherbergung nicht gewerblich, sondern nur als Nebenzweck betreiben.

Gästezimmer: Als **Gästezimmer** gilt eine Einheit, die aus einem Raum oder einer Gruppe von Räumen besteht, die eine unteilbare Mieteinheit in einem Beherbergungsbetrieb bilden. Das **tatsächliche Angebot an Gästezimmern** umfasst die Räumlichkeiten, die am letzten Öffnungstag des Berichtsmonats Gästen zur Verfügung standen oder bei unerwartet auftretender Nachfrage unmittelbar mit Gästen hätten belegt werden können.

Betten und sonstige Schlafgelegenheiten: Der **Bestand** stellt ab auf die Normalbelegung, ohne Berücksichtigung behelfsmäßiger Schlafgelegenheiten, die bei Überbelegung zusätzlich zur Verfügung stehen (z.B. Schlafcouchen, Liegen, Kinderbetten). Das **Angebot** besagt, wie viele davon am letzten Öffnungstag im Berichtsmonat tatsächlich für die Übernachtung von Gästen zur Verfügung standen.

Durchschnittliche Auslastung der Gästezimmer (%): Rechnerisch ermittelte Werte

$$\text{Auslastung aller Gästezimmer} = \frac{\text{Zahl der in der Berichtsperiode belegten Gästezimmer}}{\text{Zahl der Gästezimmer insgesamt} \times \text{Kalendertage}} \times 100$$

$$\text{Auslastung der angebotenen Gästezimmer} = \frac{\text{Zahl der in der Berichtsperiode belegten Gästezimmer}}{\text{Zahl der angebotenen Gästezimmer} \times \text{geöffnete Tage}} \times 100$$

Durchschnittliche Auslastung von Betten und sonstigen Schlafgelegenheiten (%): Rechnerisch ermittelte Werte

$$\text{Auslastung aller Betten} = \frac{\text{Übernachtungen}}{\text{mögliche Bettentage}} \times 100$$

$$\text{Auslastung der angebotenen Betten} = \frac{\text{Übernachtungen}}{\text{angebotene Bettentage}} \times 100$$

Ankünfte: Anzahl von Gästen in einer Beherbergungsstätte, die im Berichtszeitraum ankamen und zum vorübergehenden Aufenthalt ein Gästebett belegten.

Übernachtungen: Anzahl der Übernachtungen von Gästen, die im Berichtszeitraum ankamen oder aus dem vorherigen Berichtszeitraum noch anwesend waren.

Durchschnittliche Aufenthaltsdauer: Rechnerisch ermittelter Wert - Quotient - aus der Anzahl der Übernachtungen und der Anzahl der Ankünfte im Berichtszeitraum.

Herkunftsländer: Für die Erfassung ist grundsätzlich der ständige Wohnsitz oder gewöhnliche Aufenthaltsort der Gäste maßgebend, nicht dagegen deren Staatsangehörigkeit (Nationalität).

Gliederungsmerkmale

Reisegebiete: Gliederung nach nichtadministrativen Raumeinheiten, die sich im Wesentlichen an naturräumliche Gegebenheiten anlehnen.

Gemeindegruppen: Zusammenfassung von Gemeinden/Teilen von Gemeinden nach Arten der aufgrund landesrechtlicher Vorschriften verliehenen staatlichen Anerkennung bzw. vorläufigen Anerkennung (z.B. als Mineral- und Moorbad, Luftkurort, Erholungsort). Gemeinden/Teile von Gemeinden ohne diese Anerkennung sind in der Gruppe "Sonstige Gemeinden" enthalten.

Die Zuordnung erfolgt durch das Thüringer Ministerium für Wirtschaft, Arbeit und Infrastruktur und wurde im November 2003 aktualisiert.

Betriebsarten: Gruppierungen der Beherbergungsstätten auf der Grundlage der Systematik der Wirtschaftszweige:

Hotels: Beherbergungsstätten, die jedermann zugänglich sind und in denen ein Restaurant - auch für Passanten - vorhanden ist sowie in der Regel weitere Einrichtungen oder Räume für unterschiedliche Zwecke (Konferenzen, Seminare, Sport, Freizeit, Erholung) zur Verfügung stehen.

Hotels garnis: Beherbergungsstätten, die jedermann zugänglich sind und in denen höchstens Frühstück abgegeben wird.

Gasthöfe: Beherbergungsstätten, die jedermann zugänglich sind und in denen außer dem Gastraum in der Regel keine weiteren Aufenthaltsräume zur Verfügung stehen. Bei Gasthöfen übersteigt der Umsatz aus Bewirtung deutlich den aus Beherbergung.

Pensionen: Beherbergungsstätten, die jedermann zugänglich sind und in denen Speisen und Getränke nur an Hausgäste abgegeben werden.

Hotellerie: Dazu zählen Hotels, Hotels garnis, Gasthöfe und Pensionen.

Jugendherbergen und Hütten: Beherbergungsstätten mit in der Regel einfacher Ausstattung, vorzugsweise für Jugendliche oder Angehörige der sie tragenden Organisation (z.B. Wanderverein), in denen Speisen und Getränke in der Regel nur an Hausgäste abgegeben werden.

Erholungs-, Ferien- und Schulungsheime: Beherbergungsstätten, die nur bestimmten Personenkreisen - z.B. Mitgliedern eines Vereins oder einer Organisation, Beschäftigten eines Unternehmens, Kindern, Müttern, Betreuten sozialer Einrichtungen - zugänglich sind und in denen Speisen und Getränke nur an Hausgäste abgegeben werden.

Boardinghouses: Beherbergungsstätten, die jedermann zugänglich sind und neben Kurzeintaufhalten insbesondere für längere Aufenthalte im urbanen Umfeld konzipiert sind. Die Ausstattung orientiert sich an privaten Wohnungen, eine Kochgelegenheit muss gegeben sein. Die Leistung wird durch einen hotelähnlichen Service ergänzt (Reinigung, Serviceoffice).

Ferienzentren: Beherbergungsstätten, die jedermann zugänglich sind und nach Einrichtung und Zweckbestimmung dazu dienen, wahlweise unterschiedliche Wohn- und Aufenthaltsmöglichkeiten sowie gleichzeitig Freizeiteinrichtungen in Verbindung mit Einkaufsmöglichkeiten und persönlichen Dienstleistungen zum vorübergehenden Aufenthalt anzubieten. Als Mindestausstattung gilt das Vorhandensein von Hotelunterkunft und anderen Wohngelegenheiten (auch mit Kochgelegenheit), einer Gaststätte, von Einkaufsmöglichkeiten zur Deckung des täglichen Bedarfs und des Freizeitbedarfs sowie von Einrichtungen für persönliche Dienstleistungen, z. B. Massageeinrichtungen, Solarium, Sauna, Friseur, und zur aktiven Freizeitgestaltung, z. B. Schwimmbad, Tennis-, Tischtennis-, Kleingolf-, Trimm-Dich-Anlagen.

Ferienhäuser, -wohnungen: Beherbergungsstätten, die jedermann zugänglich sind und in denen Speisen und Getränke nicht abgegeben werden, aber Kochgelegenheit vorhanden ist.

Sonstiges Beherbergungsgewerbe: Dazu zählen Jugendherbergen und Hütten, Erholungs-, Ferien- und Schulungsheime, Boardinghouses, Ferienzentren, Ferienhäuser und -wohnungen.

Vorsorge- und Rehabilitationskliniken: Beherbergungsstätten unter ärztlicher Leitung ausschließlich oder überwiegend für Kurgäste. Als Kurgäste gelten Personen, die sich am Ort aufgrund ärztlicher Verordnung vorübergehend aufhalten mit dem Ziel der Erhaltung oder Wiederherstellung ihrer Gesundheit oder ihrer Berufs- oder Arbeitsfähigkeit und die die allgemein angebotenen Kureinrichtungen außerhalb der Beherbergungsstätte in Anspruch nehmen.

Hierzu zählen auch Kinderheilstätten, Rehabilitations- oder ähnliche Krankenhäuser (Fachabteilungen anderer Krankenhäuser).

Campingplatz: Abgegrenztes Gelände, das jedermann zum vorübergehenden Aufstellen von mitgebrachten Wohnwagen oder Zelten zugänglich ist. Die Unterscheidung zwischen Urlaubs- und Dauercamping knüpft an die vertraglich vereinbarte Campingplatzbenutzung mit einer Dauer von höchstens zwei Monaten (Urlaubscamping) oder mehr als zwei Monaten (Dauercamping) an.

Die Angaben zu den Ankünften und Übernachtungen sowie zur durchschnittlichen Aufenthaltsdauer beziehen sich nur auf Urlaubscamping (ohne Dauercamping).

Zeichenerklärung

- nichts vorhanden (genau Null)
- x Tabellenfach gesperrt, weil Aussage nicht sinnvoll
- . Zahlenwert unbekannt oder geheim zu halten

Ein Minuszeichen (-) hinter einer Prozentzahl zeigt einen Rückgang gegenüber dem gleichen Vorjahreszeitraum an.

1. Geöffnete Beherbergungsstätten, angebotene Gästebetten, Kapazitätsauslastung, Ankünfte, Übernachtungen und durchschnittliche Aufenthaltsdauer nach Monaten der Jahre 2002 bis 2004 (ohne Camping)

Jahr Monat	Geöffnete Betriebe insgesamt ¹⁾	Angebotene Betten/ Schlaf- gelegenheiten insgesamt	Durchschnittl. Auslastung der angebotenen Betten/Schlaf- gelegenheiten	Ankünfte		Übernachtungen		Durchschnitt- liche Aufent- haltsdauer der Gäste insgesamt
				insgesamt	darunter Ausländer	insgesamt	darunter Ausländer	
2002								
Januar	1 404	68 164	23,7	160 565	8 102	493 906	19 961	3,1
Februar	1 410	68 370	29,8	174 701	7 778	568 093	18 733	3,3
März	1 419	68 762	27,8	199 250	9 234	588 721	20 888	3,0
April	1 430	69 599	30,8	229 996	12 020	641 103	28 312	2,8
Mai	1 443	70 502	40,1	318 419	16 089	876 451	37 327	2,8
Juni	1 442	70 511	37,6	270 856	17 247	794 348	40 364	2,9
Juli	1 441	70 366	37,5	233 958	20 867	813 720	55 879	3,5
August	1 444	70 593	36,4	258 620	23 437	794 311	58 514	3,1
September	1 445	70 603	38,1	284 923	16 490	803 802	39 593	2,8
Oktober	1 436	69 597	37,1	270 562	13 794	796 015	34 566	2,9
November	1 374	67 474	27,3	203 018	9 040	539 929	21 125	2,7
Dezember	1 409	68 219	27,7	187 886	7 849	575 980	22 656	3,1
2003								
Januar	1 373	66 900	23,1	149 928	6 511	468 018	14 710	3,1
Februar	1 369	66 752	30,2	176 622	7 455	560 807	15 884	3,2
März	1 377	66 475	26,2	183 044	8 480	531 321	20 180	2,9
April	1 400	67 666	31,9	217 902	10 650	639 682	25 034	2,9
Mai	1 414	68 958	40,4	317 669	16 859	859 814	42 846	2,7
Juni	1 417	69 038	38,8	284 615	18 162	800 094	46 994	2,8
Juli	1 417	69 168	37,4	248 702	20 636	795 694	58 922	3,2
August	1 410	68 830	38,3	244 031	21 753	811 642	54 951	3,3
September	1 408	68 080	40,6	293 346	20 964	824 210	53 244	2,8
Oktober	1 409	68 033	38,7	287 630	16 285	807 266	44 298	2,8
November	1 331	65 540	27,1	196 222	9 260	514 981	24 098	2,6
Dezember	1 365	65 894	28,3	193 618	8 824	561 305	23 675	2,9
2004								
Januar	1 346	65 323	23,3	154 625	7 362	462 784	17 638	3,0
Februar	1 358	66 037	31,7	186 838	9 610	603 118	28 963	3,2
März	1 355	65 797	26,5	191 463	10 544	533 761	28 246	2,8
April	1 386	67 322	31,3	226 030	13 631	627 491	32 892	2,8
Mai	1 388	67 984	39,1	307 743	18 370	821 864	46 111	2,7
Juni	1 384	67 971	38,2	290 682	19 223	777 316	45 764	2,7
Juli	1 376	67 950	38,9	260 256	25 960	812 688	66 783	3,1
August	1 377	68 020	38,7	257 529	24 333	810 419	64 576	3,1

1) ganz oder teilweise geöffnet

2. Ankünfte, Übernachtungen und Aufenthaltsdauer der Gäste in Beherbergungsbetrieben
(einschl. Camping) nach Betriebsarten und zusammengefassten Gästegruppen

Betriebsart ----- Ständiger Wohnsitz der Gäste	August 2004					Januar - August 2004				
	Ankünfte		Übernachtungen		durchschnittliche Aufenthaltsdauer	Ankünfte		Übernachtungen		durchschnittliche Aufenthaltsdauer
	insgesamt	Veränderung gegenüber dem Vorjahresmonat	insgesamt	Veränderung gegenüber dem Vorjahresmonat		insgesamt	Veränderung gegenüber dem Vorjahreszeitraum	insgesamt	Veränderung gegenüber dem Vorjahreszeitraum	
	Anzahl	%	Anzahl	%	Tage	Anzahl	%	Anzahl	%	Tage
Hotels										
Bundesrepublik Deutschland	134 831	6,5	338 977	3,9	2,5	1 019 020	3,4	2 336 154	1,4	2,3
anderer Wohnsitz	18 838	17,0	48 659	25,4	2,6	97 709	19,2	247 246	22,9	2,5
Zusammen	153 669	7,6	387 636	6,2	2,5	1 116 729	4,6	2 583 400	3,1	2,3
Hotels garnis										
Bundesrepublik Deutschland	15 913	9,3	28 727	4,8 -	1,8	110 518	2,2	202 635	2,8 -	1,8
anderer Wohnsitz	2 511	0,2 -	4 576	15,2	1,8	13 495	9,7	25 334	4,2	1,9
Zusammen	18 424	7,9	33 303	2,5 -	1,8	124 013	3,0	227 969	2,0 -	1,8
Gasthöfe										
Bundesrepublik Deutschland	29 493	1,8	63 744	4,0 -	2,2	193 252	1,3	410 876	0,3 -	2,1
anderer Wohnsitz	1 175	19,9	2 037	0,9 -	1,7	7 041	15,4	13 569	1,9 -	1,9
Zusammen	30 668	2,4	65 781	3,9 -	2,1	200 293	1,7	424 445	0,4 -	2,1
Pensionen										
Bundesrepublik Deutschland	12 356	0,7	33 838	2,3	2,7	83 254	1,6 -	211 288	0,5 -	2,5
anderer Wohnsitz	413	24,4	1 422	75,3	3,4	2 488	15,7	7 737	24,4	3,1
Zusammen	12 769	1,4	35 260	4,1	2,8	85 742	1,2 -	219 025	0,2	2,6
Hotellerie										
Bundesrepublik Deutschland	192 593	5,6	465 286	2,0	2,4	1 406 044	2,7	3 160 953	0,8	2,2
anderer Wohnsitz	22 937	15,1	56 694	24,3	2,5	120 733	17,8	293 886	19,7	2,4
Zusammen	215 530	6,5	521 980	4,1	2,4	1 526 777	3,7	3 454 839	2,1	2,3
Jugendherbergen und Hütten										
Bundesrepublik Deutschland	13 710	3,0	43 675	2,7	3,2	128 099	1,8 -	318 540	0,4 -	2,5
anderer Wohnsitz	892	35,8 -	3 000	39,2 -	3,4	6 138	1,7	17 762	6,5 -	2,9
Zusammen	14 602	0,7 -	46 675	1,7 -	3,2	134 237	1,7 -	336 302	0,8 -	2,5
Campingplätze										
Bundesrepublik Deutschland	75 453	1,8 -	217 328	5,5	2,9	120 043	11,4 -	337 652	6,5 -	2,8
anderer Wohnsitz	3 706	12,9	11 164	17,2	3,0	11 050	10,3	29 424	7,6	2,7
Zusammen	79 159	1,2 -	228 492	6,1	2,9	131 093	10,0 -	367 076	5,5 -	2,8
Erholungs-, Ferien-, Schulungsheime und Boardinghouses										
Bundesrepublik Deutschland	11 350	3,8	43 646	8,1 -	3,8	110 918	3,3	323 073	1,4 -	2,9
anderer Wohnsitz	326	2,2	3 117	12,2 -	9,6	1 071	19,4 -	7 613	29,0 -	7,1
Zusammen	11 676	3,8	46 763	8,4 -	4,0	111 989	3,0	330 686	2,3 -	3,0
Ferienzentren, Ferienhäuser und -wohnungen										
Bundesrepublik Deutschland	8 898	3,2	43 371	0,6 -	4,9	51 483	0,5	206 907	0,1	4,0
anderer Wohnsitz	176	46,7	1 735	110,0	9,9	1 044	79,1	11 394	206,5	10,9
Zusammen	9 074	3,8	45 106	1,5	5,0	52 527	1,4	218 301	3,8	4,2
Sonstiges Beherbergungsgewerbe (einschl. Camping)										
Bundesrepublik Deutschland	109 411	0,2 -	348 020	2,5	3,2	410 543	3,3 -	1 186 172	2,4 -	2,9
anderer Wohnsitz	5 100	0,2 -	19 016	1,0	3,7	19 303	7,4	66 193	8,9	3,4
Zusammen	114 511	0,2 -	367 036	2,4	3,2	429 846	2,9 -	1 252 365	1,9 -	2,9
Vorsorge- u. Rehabilitationskliniken										
Bundesrepublik Deutschland	6 645	4,4 -	149 865	10,3 -	22,6	49 589	7,7 -	1 108 995	7,3 -	22,4
anderer Wohnsitz	2	33,3 -	30	150,0	15,0	47	14,6	318	39,1 -	6,8
Zusammen	6 647	4,4 -	149 895	10,3 -	22,6	49 636	7,6 -	1 109 313	7,3 -	22,3
Beherbergungsbetriebe insgesamt (einschl. Camping)										
Bundesrepublik Deutschland	308 649	3,2	963 171	0,1	3,1	1 866 176	1,0	5 456 120	1,7 -	2,9
anderer Wohnsitz	28 039	12,0	75 740	17,5	2,7	140 083	16,2	360 397	17,4	2,6
Insgesamt	336 688	3,9	1 038 911	1,2	3,1	2 006 259	1,9	5 816 517	0,7 -	2,9
nachrichtlich: Beherbergungsstätten insgesamt (ohne Camping)										
Bundesrepublik Deutschland	233 196	4,9	745 843	1,4 -	3,2	1 746 133	2,0	5 118 468	1,3 -	2,9
anderer Wohnsitz	24 333	11,9	64 576	17,5	2,7	129 033	16,8	330 973	18,4	2,6
Insgesamt	257 529	5,5	810 419	0,2 -	3,1	1 875 166	2,9	5 449 441	0,3 -	2,9

3. Ankünfte, Übernachtungen und Aufenthaltsdauer der Gäste in Beherbergungsstätten nach Herkunftsländern (ohne Camping)

Herkunftsland (ständiger Wohnsitz)	August 2004						Januar - August 2004					
	Ankünfte		Übernachtungen			durchschnittliche Aufenthaltsdauer	Ankünfte		Übernachtungen			durchschnittliche Aufenthaltsdauer
	insgesamt	Veränderung gegenüber d. Vorjahresmonat	insgesamt	Veränderung gegenüber d. Vorjahresmonat	Anteil ¹⁾		insgesamt	Veränderung gegenüber d. Vorjahreszeitraum	insgesamt	Veränderung gegenüber d. Vorjahreszeitraum	Anteil ¹⁾	
	Anzahl	%	Anzahl	%	%	Tage	Anzahl	%	Anzahl	%	%	Tage
Bundesrepublik Deutschland	233 196	4,9	745 843	1,4 -	92,0	3,2	1 746 133	2,0	5 118 468	1,3 -	93,9	2,9
Ausland												
Europa												
Baltische Staaten	87	54,9 -	381	56,5 -	0,6	4,4	865	12,5	2 762	22,3	0,8	3,2
Belgien	749	9,2 -	1 733	11,6 -	2,7	2,3	4 119	2,5 -	9 022	12,0 -	2,7	2,2
Dänemark	1 161	13,2 -	1 477	19,1 -	2,3	1,3	5 754	22,0	9 725	33,5	2,9	1,7
Finnland	126	2,4	145	21,2 -	0,2	1,2	1 068	10,0 -	1 615	16,8 -	0,5	1,5
Frankreich	1 341	34,2	2 912	79,2	4,5	2,2	6 774	10,7	12 996	0,7 -	3,9	1,9
Griechenland	65	27,8 -	167	21,9	0,3	2,6	492	62,4	1 102	67,7	0,3	2,2
Vereinigtes Königreich	1 343	39,8	3 226	53,5	5,0	2,4	7 272	34,5	15 934	39,1	4,8	2,2
Irland, Republik	108	184,2	301	159,5	0,5	2,8	380	76,7	851	90,4	0,3	2,2
Island	47	X	213	X	0,3	4,5	123	132,1	352	X	0,1	2,9
Italien	1 759	1,1	3 031	3,3	4,7	1,7	5 264	3,1	10 068	3,7 -	3,0	1,9
Luxemburg	164	46,4	359	57,5	0,6	2,2	694	15,2 -	1 432	23,0 -	0,4	2,1
Niederlande	5 892	29,7	25 401	36,0	39,3	4,3	27 548	24,0	106 107	26,7	32,1	3,9
Norwegen	199	37,2	268	0,4	0,4	1,3	1 553	38,9	4 483	106,1	1,4	2,9
Österreich	1 134	20,5	2 624	12,1	4,1	2,3	7 399	14,3	18 051	24,6	5,5	2,4
Polen	556	27,2 -	1 983	42,9 -	3,1	3,6	4 127	3,3	14 325	15,3	4,3	3,5
Portugal	54	11,5 -	78	14,3 -	0,1	1,4	410	20,6	1 322	13,0	0,4	3,2
Russland	600	0,0	1 491	1,6	2,3	2,5	2 680	3,3 -	6 991	8,9 -	2,1	2,6
Schweden	432	23,1	637	36,4	1,0	1,5	3 755	22,7	5 429	22,9	1,6	1,4
Schweiz	2 185	23,4	4 269	38,0	6,6	2,0	10 364	23,4	20 840	13,3	6,3	2,0
Spanien	496	6,6 -	927	20,6 -	1,4	1,9	1 929	15,1	3 950	4,4	1,2	2,0
Tschechische Republik	322	5,6 -	1 050	55,6	1,6	3,3	2 075	5,3 -	4 713	13,4	1,4	2,3
Türkei	64	22,9 -	135	22,0 -	0,2	2,1	282	54,0 -	580	67,3 -	0,2	2,1
Ungarn	141	42,9 -	452	50,1 -	0,7	3,2	1 109	3,2 -	3 545	3,9	1,1	3,2
sonstige europäische Länder	410	9,3	2 642	27,9	4,1	6,4	2 584	23,7	16 110	38,9	4,9	6,2
Zusammen	19 435	13,1	55 902	19,3	86,6	2,9	98 620	16,0	272 305	18,9	82,3	2,8
Afrika												
Republik Südafrika	28	75,0	41	6,8 -	0,1	1,5	130	47,7	287	64,9	0,1	2,2
sonstige afrikanische Länder	70	27,3	190	115,9	0,3	2,7	293	21,1	1 090	77,5	0,3	3,7
Zusammen	98	38,0	231	75,0	0,4	2,4	423	28,2	1 377	74,7	0,4	3,3
Asien												
Arabische Golfstaaten	21	32,3 -	88	100,0	0,1	4,2	158	17,7 -	525	10,5	0,2	3,3
China Volksrep. und Hongkong	249	64,9	418	62,0	0,6	1,7	1 107	69,3	2 524	93,0	0,8	2,3
Israel	96	14,3	120	21,1 -	0,2	1,3	467	12,1 -	890	17,4 -	0,3	1,9
Japan	950	39,1	1 495	18,7	2,3	1,6	4 095	0,2 -	7 500	13,2	2,3	1,8
Südkorea	36	111,8	97	106,4	0,2	2,7	244	2,8 -	398	31,4 -	0,1	1,6
Taiwan	744	13,8 -	773	12,2 -	1,2	1,0	3 190	109,9	3 529	80,1	1,1	1,1
sonstige asiatische Länder	294	37,4	701	39,9	1,1	2,4	1 435	24,8	3 165	30,0	1,0	2,2
Zusammen	2 390	17,0	3 692	17,5	5,7	1,5	10 696	27,3	18 531	28,2	5,6	1,7
Amerika												
Kanada	113	5,8 -	203	4,2 -	0,3	1,8	712	9,7	1 487	10,5 -	0,4	2,1
USA	1 028	11,1	2 052	8,5	3,2	2,0	8 002	15,1	17 626	12,3	5,3	2,2
Mittelamerika und Karibik	24	60,0	57	119,2	0,1	2,4	234	75,9	551	51,0	0,2	2,4
Brasilien	45	34,8 -	263	209,4	0,4	5,8	360	32,4	1 257	117,1	0,4	3,5
sonstige südamerik. Länder	61	24,5	205	45,4	0,3	3,4	412	30,0	1 225	49,2	0,4	3,0
Zusammen	1 271	7,9	2 780	18,0	4,3	2,2	9 720	16,8	22 146	15,8	6,7	2,3
Australien, Neuseeland und Ozeanien zusammen	121	28,7	211	2,9	0,3	1,7	645	4,4	1 338	13,2 -	0,4	2,1
Ohne Angabe	1 018	14,4 -	1 760	22,3 -	2,7	1,7	8 929	14,2	15 276	4,4	4,6	1,7
Ausland zusammen	24 333	11,9	64 576	17,5	8,0	2,7	129 033	16,8	330 973	18,4	6,1	2,6
Insgesamt	257 529	5,5	810 419	0,2 -	100,0	3,1	1 875 166	2,9	5 449 441	0,3 -	100,0	2,9

1) Die "Anteile" beziehen sich in den Zeilen "Bundesrepublik Deutschland" und "Ausland zusammen" auf die Zeile "Insgesamt", bei den Herkunftsländern jeweils auf die Zeile "Ausland zusammen".

4. Ankünfte, Übernachtungen und Aufenthaltsdauer der Gäste auf Campingplätzen nach Herkunftsländern

Herkunftsland (ständiger Wohnsitz)	August 2004						Januar - August 2004					
	Ankünfte		Übernachtungen			durchschnittliche Aufenthaltsdauer	Ankünfte		Übernachtungen			durchschnittliche Aufenthaltsdauer
	insgesamt	Veränderung gegenüber d. Vorjahresmonat	insgesamt	Veränderung gegenüber d. Vorjahresmonat	Anteil ¹⁾		insgesamt	Veränderung gegenüber d. Vorjahreszeitraum	insgesamt	Veränderung gegenüber d. Vorjahreszeitraum	Anteil ¹⁾	
	Anzahl	%	Anzahl	%	%	Tage	Anzahl	%	Anzahl	%	%	Tage
Bundesrepublik Deutschland	75 453	1,8 -	217 328	5,5	95,1	2,9	120 043	11,4 -	337 652	6,5 -	92,0	2,8
Ausland												
Europa												
Baltische Staaten	-	-	-	-	-	-	9	84,2 -	14	92,9 -	0,0	1,6
Belgien	69	19,8 -	130	47,2 -	1,2	1,9	263	9,6	512	29,1 -	1,7	1,9
Dänemark	96	14,3	194	1,6	1,7	2,0	404	7,4	1 030	59,2	3,5	2,5
Finnland	13	18,2	26	136,4	0,2	2,0	123	11,5 -	165	6,8 -	0,6	1,3
Frankreich	276	53,3	404	23,2	3,6	1,5	457	5,3	751	10,1	2,6	1,6
Griechenland	-	-	-	-	-	-	2	0,0	2	0,0	0,0	1,0
Vereinigtes Königreich	90	0,0	165	18,3 -	1,5	1,8	242	20,9 -	423	52,7 -	1,4	1,7
Irland, Republik	8	X	20	X	0,2	2,5	38	X	80	X	0,3	2,1
Italien	137	34,1 -	190	42,8 -	1,7	1,4	194	33,1 -	271	38,4 -	0,9	1,4
Luxemburg	19	90,0	28	100,0	0,3	1,5	19	40,6 -	28	72,0 -	0,1	1,5
Niederlande	2 731	25,4	9 172	32,0	82,2	3,4	8 363	22,0	24 196	17,7	82,2	2,9
Norwegen	4	0,0	14	250,0	0,1	3,5	28	47,2 -	46	19,3 -	0,2	1,6
Österreich	91	32,1 -	585	21,6 -	5,2	6,4	263	13,2 -	842	22,0 -	2,9	3,2
Polen	23	9,5	27	10,0 -	0,2	1,2	44	65,9 -	76	82,2 -	0,3	1,7
Portugal	-	-	-	-	-	-	2	90,5 -	2	94,3 -	0,0	1,0
Russland	8	20,0 -	9	43,7 -	0,1	1,1	17	41,7	18	0,0	0,1	1,1
Schweden	26	49,0 -	30	60,5 -	0,3	1,2	185	19,2 -	295	1,3 -	1,0	1,6
Schweiz	42	52,8 -	65	69,8 -	0,6	1,5	194	25,4 -	371	28,2 -	1,3	1,9
Spanien	26	23,5 -	28	33,3 -	0,3	1,1	70	13,6 -	84	35,9 -	0,3	1,2
Tschechische Republik	11	266,7	12	200,0	0,1	1,1	17	46,9 -	20	79,4 -	0,1	1,2
Türkei	2	0,0	2	50,0 -	0,0	1,0	2	0,0	2	50,0 -	0,0	1,0
Ungarn	2	0,0	2	0,0	0,0	1,0	6	57,1 -	6	57,1 -	0,0	1,0
sonstige europäische Länder	4	42,9 -	5	28,6 -	0,0	1,3	9	59,1 -	37	42,3	0,1	4,1
Zusammen	3 678	14,1	11 108	17,6	99,5	3,0	10 951	10,7	29 271	7,9	99,5	2,7
Afrika												
sonstige afrikanische Länder	-	-	-	-	-	-	3	25,0 -	6	72,7 -	0,0	2,0
Zusammen	-	-	-	-	-	-	3	70,0 -	6	80,0 -	0,0	2,0
Asien												
Südkorea	5	X	5	X	0,0	1,0	8	X	11	X	0,0	1,4
Zusammen	5	0,0	5	50,0 -	0,0	1,0	8	0,0	11	15,4 -	0,0	1,4
Amerika												
Kanada	-	-	-	-	-	-	8	0,0	14	55,6	0,0	1,8
USA	6	40,0 -	14	40,0	0,1	2,3	32	17,9 -	43	52,7 -	0,1	1,3
sonstige südamerikan. Länder	2	0,0	2	50,0 -	0,0	1,0	2	0,0	2	50,0 -	0,0	1,0
Zusammen	8	55,6 -	16	20,0 -	0,1	2,0	42	22,2 -	59	47,8 -	0,2	1,4
Australien, Neuseeland und Ozeanien zusammen	15	50,0 -	35	2,9	0,3	2,3	46	16,4 -	77	18,5	0,3	1,7
Ausland zusammen	3 706	12,9	11 164	17,2	4,9	3,0	11 050	10,3	29 424	7,6	8,0	2,7
Insgesamt	79 159	1,2 -	228 492	6,1	100,0	2,9	131 093	10,0 -	367 076	5,5 -	100,0	2,8

1) Die "Anteile" beziehen sich in den Zeilen "Bundesrepublik Deutschland" und "Ausland zusammen" auf die Zeile "Insgesamt", bei den Herkunftsländern jeweils auf die Zeile "Ausland zusammen".

**5. Ankünfte, Übernachtungen und Aufenthaltsdauer der Gäste in Beherbergungsbetrieben
(einschl. Camping) nach Reisegebieten, Betriebsarten und zusammengefassten Gästegruppen**

Reisegebiet ----- Betriebsart ----- Ständiger Wohnsitz der Gäste	August 2004					Januar - August 2004				
	Ankünfte		Übernachtungen		durchschnittliche Aufenthaltsdauer	Ankünfte		Übernachtungen		durchschnittliche Aufenthaltsdauer
	insgesamt	Veränderung gegenüber dem Vorjahresmonat	insgesamt	Veränderung gegenüber dem Vorjahresmonat		insgesamt	Veränderung gegenüber dem Vorjahreszeitraum	insgesamt	Veränderung gegenüber dem Vorjahreszeitraum	
	Anzahl	%	Anzahl	%	Tage	Anzahl	%	Anzahl	%	Tage
Thüringer Wald										
Hotels										
Bundesrepublik Deutschland	56 013	3,2	168 750	0,6 -	3,0	430 904	1,7	1 151 142	0,4 -	2,7
anderer Wohnsitz	3 352	11,4 -	7 835	5,5 -	2,3	21 529	3,2 -	49 395	7,1 -	2,3
Zusammen	59 365	2,3	176 585	0,8 -	3,0	452 433	1,4	1 200 537	0,7 -	2,7
Hotels garnis										
Bundesrepublik Deutschland	2 998	7,7 -	6 438	31,6 -	2,1	21 066	10,3 -	44 059	23,5 -	2,1
anderer Wohnsitz	343	5,2	953	34,6	2,8	1 625	15,1 -	3 856	39,1 -	2,4
Zusammen	3 341	6,5 -	7 391	27,0 -	2,2	22 691	10,6 -	47 915	25,1 -	2,1
Gasthöfe										
Bundesrepublik Deutschland	13 819	2,7 -	34 891	6,0 -	2,5	92 118	2,0 -	224 518	3,0 -	2,4
anderer Wohnsitz	275	8,3 -	577	31,7 -	2,1	1 740	8,8 -	4 711	24,2 -	2,7
Zusammen	14 094	2,8 -	35 468	6,6 -	2,5	93 858	2,2 -	229 229	3,5 -	2,4
Pensionen										
Bundesrepublik Deutschland	5 272	2,6 -	16 876	2,8 -	3,2	36 632	4,9 -	106 616	6,9 -	2,9
anderer Wohnsitz	136	6,3	568	74,8	4,2	709	1,7 -	2 053	11,6 -	2,9
Zusammen	5 408	2,4 -	17 444	1,4 -	3,2	37 341	4,9 -	108 669	7,0 -	2,9
Hotellerie										
Bundesrepublik Deutschland	78 102	1,3	226 955	2,9 -	2,9	580 720	0,2	1 526 335	2,1 -	2,6
anderer Wohnsitz	4 106	9,5 -	9 933	2,3 -	2,4	25 603	4,4 -	60 015	11,8 -	2,3
Zusammen	82 208	0,7	236 888	2,8 -	2,9	606 323	0,0	1 586 350	2,5 -	2,6
Jugendherbergen und Hütten										
Bundesrepublik Deutschland	4 914	2,7	15 274	14,7	3,1	41 727	6,1 -	106 913	0,5 -	2,6
anderer Wohnsitz	177	43,8 -	891	40,2 -	5,0	1 538	17,0	5 700	29,2	3,7
Zusammen	5 091	0,2 -	16 165	9,2	3,2	43 265	5,4 -	112 613	0,6	2,6
Campingplätze										
Bundesrepublik Deutschland	6 310	18,3 -	17 141	5,5 -	2,7	17 942	32,3 -	48 616	36,6 -	2,7
anderer Wohnsitz	1 451	25,5	5 005	17,7	3,4	3 626	0,8	12 248	3,5 -	3,4
Zusammen	7 761	12,6 -	22 146	1,1 -	2,9	21 568	28,4 -	60 864	31,9 -	2,8
Erholungs-, Ferien-, Schulungsheime und Boardinghouses										
Bundesrepublik Deutschland	4 812	0,3	18 269	1,9	3,8	48 744	4,3 -	135 448	4,0 -	2,8
anderer Wohnsitz	96	9,1	766	51,7	8,0	386	28,8 -	2 226	35,3 -	5,8
Zusammen	4 908	0,4	19 035	3,3	3,9	49 130	4,6 -	137 674	4,8 -	2,8
Ferienzentren, Ferienhäuser und -wohnungen										
Bundesrepublik Deutschland	4 324	1,9	19 849	0,7 -	4,6	29 881	3,3 -	120 669	1,7 -	4,0
anderer Wohnsitz	128	73,0	1 417	163,9	11,1	730	113,5	9 864	X	13,5
Zusammen	4 452	3,1	21 266	3,6	4,8	30 611	2,0 -	130 533	4,2	4,3
Sonstiges Beherbergungsgewerbe (einschl. Camping)										
Bundesrepublik Deutschland	20 360	5,5 -	70 533	1,7	3,5	138 294	9,5 -	411 646	8,1 -	3,0
anderer Wohnsitz	1 852	13,4	8 079	19,1	4,4	6 280	8,4	30 038	30,8	4,8
Zusammen	22 212	4,2 -	78 612	3,2	3,5	144 574	8,8 -	441 684	6,2 -	3,1
Vorsorge- u. Rehabilitationskliniken										
Bundesrepublik Deutschland	3 532	9,6 -	81 269	9,5 -	23,0	27 095	8,7 -	599 092	7,0 -	22,1
anderer Wohnsitz	-	-	-	-	-	-	-	-	-	-
Zusammen	3 532	9,6 -	81 269	9,5 -	23,0	27 095	8,7 -	599 092	7,0 -	22,1
Beherbergungsbetriebe zusammen (einschl. Camping)										
Bundesrepublik Deutschland	101 994	0,6 -	378 757	3,6 -	3,7	746 109	2,1 -	2 537 073	4,3 -	3,4
anderer Wohnsitz	5 958	3,5 -	18 012	6,3	3,0	31 883	2,2 -	90 053	1,1 -	2,8
Zusammen	107 952	0,7 -	396 769	3,2 -	3,7	777 992	2,1 -	2 627 126	4,2 -	3,4
nachrichtlich: Beherbergungsstätten zusammen (ohne Camping)										
Bundesrepublik Deutschland	95 684	0,9	361 616	3,5 -	3,8	728 167	1,0 -	2 488 457	3,4 -	3,4
anderer Wohnsitz	4 507	10,1 -	13 007	2,4	2,9	28 257	2,5 -	77 805	0,7 -	2,8
Zusammen	100 191	0,3	374 623	3,3 -	3,7	756 424	1,1 -	2 566 262	3,3 -	3,4

Noch: 5. Ankünfte, Übernachtungen und Aufenthaltsdauer der Gäste in Beherbergungsbetrieben
 (einschl. Camping) nach Reisegebieten, Betriebsarten und zusammengefassten Gästegruppen

Reisegebiet ----- Betriebsart ----- Ständiger Wohnsitz der Gäste	August 2004					Januar - August 2004				
	Ankünfte		Übernachtungen		durchschnittliche Aufenthaltsdauer	Ankünfte		Übernachtungen		durchschnittliche Aufenthaltsdauer
	insgesamt	Veränderung gegenüber dem Vorjahresmonat	insgesamt	Veränderung gegenüber dem Vorjahresmonat		insgesamt	Veränderung gegenüber dem Vorjahreszeitraum	insgesamt	Veränderung gegenüber dem Vorjahreszeitraum	
	Anzahl	%	Anzahl	%	Tage	Anzahl	%	Anzahl	%	Tage
Saaleland										
Hotels										
Bundesrepublik Deutschland	32 420	0,7 -	76 415	1,2	2,4	243 108	4,7	519 151	5,0	2,1
anderer Wohnsitz	10 273	31,1	29 098	32,5	2,8	46 528	29,9	132 654	35,6	2,9
Zusammen	42 693	5,4	105 513	8,3	2,5	289 636	8,1	651 805	10,1	2,3
Hotels garnis										
Bundesrepublik Deutschland	7 412	5,6	12 769	4,5	1,7	49 490	5,4	87 029	5,7	1,8
anderer Wohnsitz	1 644	8,4	2 656	17,3	1,6	7 610	1,1	12 908	2,6	1,7
Zusammen	9 056	6,1	15 425	6,5	1,7	57 100	4,8	99 937	5,3	1,8
Gasthöfe										
Bundesrepublik Deutschland	8 472	9,4	15 667	5,3 -	1,8	50 732	4,0	93 975	0,3	1,9
anderer Wohnsitz	606	72,6	944	56,8	1,6	3 303	34,5	5 088	16,7	1,5
Zusammen	9 078	12,1	16 611	3,2 -	1,8	54 035	5,4	99 063	1,0	1,8
Pensionen										
Bundesrepublik Deutschland	2 603	1,6 -	6 838	1,8	2,6	17 665	11,0	42 064	14,1	2,4
anderer Wohnsitz	112	47,4	261	69,5	2,3	431	5,1	962	25,9	2,2
Zusammen	2 715	0,2 -	7 099	3,3	2,6	18 096	10,9	43 026	14,3	2,4
Hotellerie										
Bundesrepublik Deutschland	50 907	1,7	111 689	0,7	2,2	360 995	5,0	742 219	5,0	2,1
anderer Wohnsitz	12 635	29,2	32 959	31,9	2,6	57 872	25,2	151 612	31,2	2,6
Zusammen	63 542	6,2	144 648	6,4	2,3	418 867	7,4	893 831	8,6	2,1
Jugendherbergen und Hütten										
Bundesrepublik Deutschland	4 366	8,3	14 531	1,9	3,3	44 129	0,8 -	106 857	0,9 -	2,4
anderer Wohnsitz	554	26,0 -	1 662	25,5 -	3,0	3 252	0,1 -	8 636	10,0 -	2,7
Zusammen	4 920	2,9	16 193	1,8 -	3,3	47 381	0,7 -	115 493	1,7 -	2,4
Campingplätze										
Bundesrepublik Deutschland	65 080	0,4	188 140	8,1	2,9	85 589	8,0 -	235 814	0,2 -	2,8
anderer Wohnsitz	1 301	7,6 -	2 780	3,5	2,1	3 894	6,2	7 357	16,2	1,9
Zusammen	66 381	0,2	190 920	8,0	2,9	89 483	7,5 -	243 171	0,2	2,7
Erholungs-, Ferien-, Schulungsheime und Boardinghouses										
Bundesrepublik Deutschland	1 414	7,3	5 337	14,8 -	3,8	15 970	11,0	44 195	3,1 -	2,8
anderer Wohnsitz	41	36,9 -	634	15,6 -	15,5	184	31,9 -	1 739	38,7 -	9,5
Zusammen	1 455	5,2	5 971	14,9 -	4,1	16 154	10,2	45 934	5,2 -	2,8
Ferienzentren, Ferienhäuser und -wohnungen										
Bundesrepublik Deutschland	1 611	9,0 -	8 717	17,0 -	5,4	8 897	19,6	35 468	2,0	4,0
anderer Wohnsitz	37	76,2	224	41,8	6,1	177	121,3	1 059	91,2	6,0
Zusammen	1 648	8,0 -	8 941	16,1 -	5,4	9 074	20,6	36 527	3,4	4,0
Sonstiges Beherbergungsgewerbe (einschl. Camping)										
Bundesrepublik Deutschland	72 471	0,7	216 725	5,7	3,0	154 585	3,0 -	422 334	0,5 -	2,7
anderer Wohnsitz	1 933	13,8 -	5 300	9,0 -	2,7	7 507	3,3	18 791	2,7 -	2,5
Zusammen	74 404	0,3	222 025	5,3	3,0	162 092	2,7 -	441 125	0,6 -	2,7
Vorsorge- u. Rehabilitationskliniken										
Bundesrepublik Deutschland	1 921	0,1	40 440	15,3 -	21,1	13 933	6,2 -	302 727	9,0 -	21,7
anderer Wohnsitz	-	-	-	-	-	12	71,4	46	4,5	3,8
Zusammen	1 921	0,1	40 440	15,3 -	21,1	13 945	6,2 -	302 773	9,0 -	21,7
Beherbergungsbetriebe zusammen (einschl. Camping)										
Bundesrepublik Deutschland	125 299	1,1	368 854	1,4	2,9	529 513	2,2	1 467 280	0,2	2,8
anderer Wohnsitz	14 568	21,2	38 259	24,1	2,6	65 391	22,3	170 449	26,3	2,6
Zusammen	139 867	2,9	407 113	3,2	2,9	594 904	4,1	1 637 729	2,4	2,8
nachrichtlich: Beherbergungsstätten zusammen (ohne Camping)										
Bundesrepublik Deutschland	60 219	1,9	180 714	4,8 -	3,0	443 924	4,4	1 231 466	0,3	2,8
anderer Wohnsitz	13 267	25,0	35 479	26,1	2,7	61 497	23,4	163 092	26,8	2,7
Zusammen	73 486	5,4	216 193	0,8 -	2,9	505 421	6,4	1 394 558	2,8	2,8

Noch: 5. Ankünfte, Übernachtungen und Aufenthaltsdauer der Gäste in Beherbergungsbetrieben
(einschl. Camping) nach Reisegebieten, Betriebsarten und zusammengefassten Gästegruppen

Reisegebiet ----- Betriebsart ----- Ständiger Wohnsitz der Gäste	August 2004					Januar - August 2004				
	Ankünfte		Übernachtungen		durchschnittliche Aufenthaltsdauer	Ankünfte		Übernachtungen		durchschnittliche Aufenthaltsdauer
	insgesamt	Veränderung gegenüber dem Vorjahresmonat	insgesamt	Veränderung gegenüber dem Vorjahresmonat		insgesamt	Veränderung gegenüber dem Vorjahreszeitraum	insgesamt	Veränderung gegenüber dem Vorjahreszeitraum	
	Anzahl	%	Anzahl	%	Tage	Anzahl	%	Anzahl	%	Tage
Ostthüringen										
Hotels										
Bundesrepublik Deutschland	8 950	12,3	17 617	15,6	2,0	70 709	6,1	130 601	2,0	1,8
anderer Wohnsitz	1 416	7,8	4 148	69,3	2,9	8 446	12,9	21 125	18,2	2,5
Zusammen	10 366	11,7	21 765	23,0	2,1	79 155	6,8	151 726	4,0	1,9
Hotels garnis										
Bundesrepublik Deutschland	1 044	21,5	1 990	8,9	1,9	8 124	14,8	15 738	13,8	1,9
anderer Wohnsitz	23	67,1 -	26	72,3 -	1,1	182	57,4 -	254	54,9 -	1,4
Zusammen	1 067	14,9	2 016	4,9	1,9	8 306	10,7	15 992	11,1	1,9
Gasthöfe										
Bundesrepublik Deutschland	1 675	4,0 -	2 848	6,0 -	1,7	12 669	1,5 -	21 670	2,6 -	1,7
anderer Wohnsitz	68	49,3 -	160	45,0 -	2,4	598	3,5 -	1 179	9,5 -	2,0
Zusammen	1 743	7,2 -	3 008	9,5 -	1,7	13 267	1,3 -	22 849	2,1 -	1,7
Pensionen										
Bundesrepublik Deutschland	1 281	2,6	2 769	7,9	2,2	8 563	4,4	17 827	2,7	2,1
anderer Wohnsitz	70	125,8	223	214,1	3,2	552	83,4	1 626	104,3	2,9
Zusammen	1 351	5,6	2 992	13,4	2,2	9 115	7,2	19 453	7,2	2,1
Hotellerie										
Bundesrepublik Deutschland	12 950	9,5	25 224	11,3	1,9	100 065	5,6	185 836	2,4	1,9
anderer Wohnsitz	1 577	1,8	4 557	56,8	2,9	9 778	11,2	24 184	19,1	2,5
Zusammen	14 527	8,6	29 781	16,5	2,1	109 843	6,1	210 020	4,1	1,9
Jugendherbergen und Hütten										
Bundesrepublik Deutschland	671	28,5	2 444	13,7	3,6	6 500	4,0	17 265	4,7 -	2,7
anderer Wohnsitz	11	X	13	89,5 -	1,2	222	23,3	909	27,2 -	4,1
Zusammen	682	30,7	2 457	8,1	3,6	6 722	4,5	18 174	6,1 -	2,7
Campingplätze										
Bundesrepublik Deutschland	1 728	23,2 -	6 001	28,8 -	3,5	5 856	25,4 -	18 197	32,2 -	3,1
anderer Wohnsitz	125	2,3 -	761	18,8 -	6,1	399	18,1 -	1 407	44,1 -	3,5
Zusammen	1 853	22,1 -	6 762	27,8 -	3,6	6 255	25,0 -	19 604	33,2 -	3,1
Erholungs-, Ferien-, Schulungsheime und Boardinghouses										
Bundesrepublik Deutschland	373	1,9	1 818	5,5 -	4,9	5 082	7,9	17 146	2,2 -	3,4
anderer Wohnsitz	-	-	-	-	-	125	155,1	651	287,5	5,2
Zusammen	373	1,9	1 818	5,5 -	4,9	5 207	9,4	17 797	0,6	3,4
Ferienzentren, Ferienhäuser und -wohnungen										
Bundesrepublik Deutschland
anderer Wohnsitz
Zusammen
Sonstiges Beherbergungsgewerbe (einschl. Camping)										
Bundesrepublik Deutschland
anderer Wohnsitz
Zusammen
Vorsorge- u. Rehabilitationskliniken										
Bundesrepublik Deutschland
anderer Wohnsitz
Zusammen
Beherbergungsbetriebe zusammen (einschl. Camping)										
Bundesrepublik Deutschland	17 086	5,8	44 593	2,5	2,6	122 885	3,2	269 427	0,4 -	2,2
anderer Wohnsitz	1 714	1,7	5 343	34,4	3,1	10 538	10,2	27 197	11,8	2,6
Zusammen	18 800	5,4	49 936	5,2	2,7	133 423	3,8	296 624	0,6	2,2
nachrichtlich:										
Beherbergungsstätten zusammen (ohne Camping)										
Bundesrepublik Deutschland	15 358	10,5	38 592	10,0	2,5	117 029	5,3	251 230	3,2	2,1
anderer Wohnsitz	1 589	2,1	4 582	50,8	2,9	10 139	11,7	25 790	18,2	2,5
Zusammen	16 947	9,6	43 174	13,3	2,5	127 168	5,8	277 020	4,4	2,2

Noch: 5. Ankünfte, Übernachtungen und Aufenthaltsdauer der Gäste in Beherbergungsbetrieben
 (einschl. Camping) nach Reisegebieten, Betriebsarten und zusammengefassten Gästegruppen

Reisegebiet ----- Betriebsart ----- Ständiger Wohnsitz der Gäste	August 2004					Januar - August 2004				
	Ankünfte		Übernachtungen		durchschnittliche Aufenthaltsdauer	Ankünfte		Übernachtungen		durchschnittliche Aufenthaltsdauer
	insgesamt	Veränderung gegenüber dem Vorjahresmonat	insgesamt	Veränderung gegenüber dem Vorjahresmonat		insgesamt	Veränderung gegenüber dem Vorjahreszeitraum	insgesamt	Veränderung gegenüber dem Vorjahreszeitraum	
	Anzahl	%	Anzahl	%	Tage	Anzahl	%	Anzahl	%	Tage
Thüringer Kernland										
Hotels										
Bundesrepublik Deutschland	27 072	23,2	51 508	19,3	1,9	197 041	5,2	370 421	4,1	1,9
anderer Wohnsitz	3 423	16,4	6 826	27,4	2,0	18 711	26,1	38 639	34,2	2,1
Zusammen	30 495	22,4	58 334	20,2	1,9	215 752	6,7	409 060	6,3	1,9
Hotels garnis										
Bundesrepublik Deutschland	3 509	21,0	6 206	8,6	1,8	27 360	8,2	48 622	5,8	1,8
anderer Wohnsitz	340	19,6 -	577	3,7 -	1,7	1 981	7,0	3 946	5,5	2,0
Zusammen	3 849	15,8	6 783	7,5	1,8	29 341	8,1	52 568	5,8	1,8
Gasthöfe										
Bundesrepublik Deutschland	2 694	17,7	4 727	18,6	1,8	17 803	7,0	32 085	7,2	1,8
anderer Wohnsitz	170	36,0	232	20,8	1,4	837	50,8	1 456	48,9	1,7
Zusammen	2 864	18,7	4 959	18,8	1,7	18 640	8,5	33 541	8,5	1,8
Pensionen										
Bundesrepublik Deutschland	1 883	14,7	4 442	19,0	2,4	12 058	10,1 -	26 930	1,0	2,2
anderer Wohnsitz	89	8,2 -	360	37,9	4,0	559	9,1 -	2 294	17,2	4,1
Zusammen	1 972	13,5	4 802	20,2	2,4	12 617	10,0 -	29 224	2,1	2,3
Hotellerie										
Bundesrepublik Deutschland	35 158	22,1	66 883	18,2	1,9	254 262	4,8	478 058	4,3	1,9
anderer Wohnsitz	4 022	12,2	7 995	24,8	2,0	22 088	23,7	46 335	30,7	2,1
Zusammen	39 180	21,0	74 878	18,8	1,9	276 350	6,1	524 393	6,2	1,9
Jugendherbergen und Hütten										
Bundesrepublik Deutschland	1 843	8,4 -	4 901	12,4 -	2,7	19 865	9,3 -	48 291	7,2 -	2,4
anderer Wohnsitz	110	39,6 -	243	65,7 -	2,2	794	0,6 -	1 336	43,8 -	1,7
Zusammen	1 953	11,0 -	5 144	18,3 -	2,6	20 659	9,0 -	49 627	8,8 -	2,4
Campingplätze										
Bundesrepublik Deutschland	1 981	32,7	4 988	28,8	2,5	8 841	48,4	30 175	91,5	3,4
anderer Wohnsitz	758	35,6	2 307	60,9	3,0	2 945	38,4	7 511	46,0	2,6
Zusammen	2 739	33,5	7 295	37,4	2,7	11 786	45,7	37 686	80,3	3,2
Erholungs-, Ferien-, Schulungsheime und Boardinghouses										
Bundesrepublik Deutschland	1 185	8,9	3 987	16,5 -	3,4	9 283	3,1	26 916	5,0 -	2,9
anderer Wohnsitz	120	21,6 -	1 628	27,6 -	13,6	198	36,7 -	2 266	26,4 -	11,4
Zusammen	1 305	5,2	5 615	20,1 -	4,3	9 481	1,7	29 182	7,1 -	3,1
Ferienzentren, Ferienhäuser und -wohnungen										
Bundesrepublik Deutschland
anderer Wohnsitz
Zusammen
Sonstiges Beherbergungsgewerbe (einschl. Camping)										
Bundesrepublik Deutschland
anderer Wohnsitz
Zusammen
Vorsorge- u. Rehabilitationskliniken										
Bundesrepublik Deutschland
anderer Wohnsitz
Zusammen
Beherbergungsbetriebe zusammen (einschl. Camping)										
Bundesrepublik Deutschland	41 175	20,4	92 194	12,0	2,2	296 844	4,5	663 404	2,8	2,2
anderer Wohnsitz	5 014	11,7	12 213	12,2	2,4	26 083	23,4	57 753	24,2	2,2
Zusammen	46 189	19,4	104 407	12,0	2,3	322 927	5,8	721 157	4,2	2,2
nachrichtlich:										
Beherbergungsstätten zusammen (ohne Camping)										
Bundesrepublik Deutschland	39 194	19,9	87 206	11,2	2,2	288 003	3,5	633 229	0,5	2,2
anderer Wohnsitz	4 256	8,3	9 906	4,8	2,3	23 138	21,8	50 242	21,5	2,2
Zusammen	43 450	18,6	97 112	10,5	2,2	311 141	4,7	683 471	1,8	2,2

Noch: 5. Ankünfte, Übernachtungen und Aufenthaltsdauer der Gäste in Beherbergungsbetrieben
 (einschl. Camping) nach Reisegebieten, Betriebsarten und zusammengefassten Gästegruppen

Reisegebiet ----- Betriebsart ----- Ständiger Wohnsitz der Gäste	August 2004					Januar - August 2004				
	Ankünfte		Übernachtungen		durchschnittliche Aufenthaltsdauer	Ankünfte		Übernachtungen		durchschnittliche Aufenthaltsdauer
	insgesamt	Veränderung gegenüber dem Vorjahresmonat	insgesamt	Veränderung gegenüber dem Vorjahresmonat		insgesamt	Veränderung gegenüber dem Vorjahreszeitraum	insgesamt	Veränderung gegenüber dem Vorjahreszeitraum	
	Anzahl	%	Anzahl	%	Tage	Anzahl	%	Anzahl	%	Tage
Nordthüringen										
Hotels										
Bundesrepublik Deutschland	10 376	5,8	24 687	9,0	2,4	77 258	2,1	164 839	3,1 -	2,1
anderer Wohnsitz	374	70,0	752	3,7	2,0	2 495	57,8	5 433	54,8	2,2
Zusammen	10 750	7,3	25 439	8,8	2,4	79 753	3,2	170 272	1,9 -	2,1
Hotels garnis										
Bundesrepublik Deutschland	950	79,6	1 324	29,4	1,4	4 478	16,0 -	7 187	17,2 -	1,6
anderer Wohnsitz	161	10,1 -	364	19,3	2,3	2 097	262,8	4 370	295,5	2,1
Zusammen	1 111	56,9	1 688	27,1	1,5	6 575	11,3	11 557	18,2	1,8
Gasthöfe										
Bundesrepublik Deutschland	2 833	5,7 -	5 611	1,7 -	2,0	19 930	7,9	38 628	10,6	1,9
anderer Wohnsitz	56	20,0 -	124	1,6 -	2,2	563	7,2 -	1 135	6,3 -	2,0
Zusammen	2 889	6,0 -	5 735	1,7 -	2,0	20 493	7,4	39 763	10,1	1,9
Pensionen										
Bundesrepublik Deutschland	1 317	0,4 -	2 913	8,6	2,2	8 336	2,8 -	17 851	5,6	2,1
anderer Wohnsitz	6	X	10	X	1,7	237	130,1	802	111,6	3,4
Zusammen	1 323	0,1	2 923	9,0	2,2	8 573	1,2 -	18 653	7,9	2,2
Hotellerie										
Bundesrepublik Deutschland	15 476	5,6	34 535	7,7	2,2	110 002	1,8	228 505	0,9 -	2,1
anderer Wohnsitz	597	27,3	1 250	8,1	2,1	5 392	87,9	11 740	89,2	2,2
Zusammen	16 073	6,3	35 785	7,7	2,2	115 394	4,0	240 245	1,5	2,1
Jugendherbergen und Hütten										
Bundesrepublik Deutschland	1 916	2,2 -	6 525	9,6 -	3,4	15 878	18,4	39 214	13,8	2,5
anderer Wohnsitz	40	72,2 -	191	50,3 -	4,8	332	32,0 -	1 181	12,8 -	3,6
Zusammen	1 956	7,0 -	6 716	11,6 -	3,4	16 210	16,7	40 395	12,8	2,5
Campingplätze										
Bundesrepublik Deutschland	354	28,9 -	1 058	26,2 -	3,0	1 815	17,8 -	4 850	13,5 -	2,7
anderer Wohnsitz	71	121,9	311	45,3	4,4	186	31,0	901	34,9	4,8
Zusammen	425	19,8 -	1 369	16,9 -	3,2	2 001	14,8 -	5 751	8,4 -	2,9
Erholungs-, Ferien-, Schulungsheime und Boardinghouses										
Bundesrepublik Deutschland	3 566	6,1	14 235	14,3 -	4,0	31 839	12,4	99 368	4,5	3,1
anderer Wohnsitz	69	X	89	85,4	1,3	178	14,8	731	38,8 -	4,1
Zusammen	3 635	7,7	14 324	14,0 -	3,9	32 017	12,4	100 099	4,0	3,1
Ferienzentren, Ferienhäuser und -wohnungen										
Bundesrepublik Deutschland	998	0,1 -	4 668	1,6	4,7	5 778	6,6 -	20 750	0,1	3,6
anderer Wohnsitz	6	25,0 -	42	31,3	7,0	65	7,1 -	120	40,3 -	1,8
Zusammen	1 004	0,3 -	4 710	1,8	4,7	5 843	6,6 -	20 870	0,3 -	3,6
Sonstiges Beherbergungsgewerbe (einschl. Camping)										
Bundesrepublik Deutschland	6 834	0,2	26 486	11,3 -	3,9	55 310	10,3	164 182	5,4	3,0
anderer Wohnsitz	186	5,6 -	633	6,6 -	3,4	761	11,0 -	2 933	14,2 -	3,9
Zusammen	7 020	0,1	27 119	11,2 -	3,9	56 071	10,0	167 115	4,9	3,0
Vorsorge- u. Rehabilitationskliniken										
Bundesrepublik Deutschland	785	5,1	17 752	3,1 -	22,6	5 513	5,0 -	126 249	3,0 -	22,9
anderer Wohnsitz	2	0,0	30	200,0	15,0	35	2,9	272	43,1 -	7,8
Zusammen	787	5,1	17 782	3,0 -	22,6	5 548	5,0 -	126 521	3,2 -	22,8
Beherbergungsbetriebe zusammen (einschl. Camping)										
Bundesrepublik Deutschland	23 095	3,9	78 773	1,8 -	3,4	170 825	4,2	518 936	0,5	3,0
anderer Wohnsitz	785	17,5	1 913	3,7	2,4	6 188	64,7	14 945	48,0	2,4
Zusammen	23 880	4,3	80 686	1,7 -	3,4	177 013	5,5	533 881	1,4	3,0
nachrichtlich:										
Beherbergungsstätten zusammen (ohne Camping)										
Bundesrepublik Deutschland	22 741	4,7	77 715	1,4 -	3,4	169 010	4,5	514 086	0,6	3,0
anderer Wohnsitz	714	12,3	1 602	1,7 -	2,2	6 002	66,0	14 044	48,9	2,3
Zusammen	23 455	4,9	79 317	1,4 -	3,4	175 012	5,8	528 130	1,5	3,0

6. Ankünfte, Übernachtungen und Aufenthaltsdauer der Gäste in Beherbergungsstätten nach Gemeindegruppen und zusammengefassten Gästegruppen (ohne Camping)

Gemeindegruppe ----- Ständiger Wohnsitz der Gäste	August 2004					Januar - August 2004				
	Ankünfte		Übernachtungen		durchschnittliche Aufenthaltsdauer	Ankünfte		Übernachtungen		durchschnittliche Aufenthaltsdauer
	insgesamt	Veränderung gegenüber dem Vorjahresmonat	insgesamt	Veränderung gegenüber dem Vorjahresmonat		insgesamt	Veränderung gegenüber dem Vorjahreszeitraum	insgesamt	Veränderung gegenüber dem Vorjahreszeitraum	
	Anzahl	%	Anzahl	%	Tage	Anzahl	%	Anzahl	%	Tage
Mineral-, Moor-, Sole- und Thermalbäder										
Bundesrepublik Deutschland	14 617	9,6	119 101	0,3 -	8,1	104 066	2,5	841 442	3,9 -	8,1
anderer Wohnsitz	333	2,9 -	806	8,7 -	2,4	2 410	9,5	4 457	10,3 -	1,8
Zusammen	14 950	9,3	119 907	0,4 -	8,0	106 476	2,7	845 899	4,0 -	7,9
Orte mit Kurbetrieb										
Bundesrepublik Deutschland	2 016	6,3 -	18 075	12,7 -	9,0	16 864	3,9	147 599	3,6 -	8,8
anderer Wohnsitz	64	35,4 -	139	37,7 -	2,2	329	3,2 -	618	15,2 -	1,9
Zusammen	2 080	7,6 -	18 214	12,9 -	8,8	17 193	3,8	148 217	3,6 -	8,6
Heilklimatische Kurorte										
Bundesrepublik Deutschland	4 185	2,7 -	26 721	10,0 -	6,4	33 621	3,9	182 745	4,5 -	5,4
anderer Wohnsitz	11	8,3 -	15	54,5 -	1,4	182	13,0	495	12,2	2,7
Zusammen	4 196	2,7 -	26 736	10,0 -	6,4	33 803	3,9	183 240	4,4 -	5,4
Kneippkurorte										
Bundesrepublik Deutschland	2 931	7,4 -	19 634	8,9 -	6,7	23 846	0,4	150 647	1,9 -	6,3
anderer Wohnsitz	43	15,7 -	142	6,0 -	3,3	380	35,7	782	6,4	2,1
Zusammen	2 974	7,5 -	19 776	8,9 -	6,6	24 226	0,8	151 429	1,8 -	6,3
Heilbäder zusammen										
Bundesrepublik Deutschland	23 749	3,5	183 531	4,1 -	7,7	178 397	2,6	1 322 433	3,7 -	7,4
anderer Wohnsitz	451	10,7 -	1 102	14,6 -	2,4	3 301	10,7	6 352	7,6 -	1,9
Zusammen	24 200	3,2	184 633	4,2 -	7,6	181 698	2,8	1 328 785	3,8 -	7,3
Luftkurorte										
Bundesrepublik Deutschland	18 697	5,1	73 275	1,7	3,9	154 054	5,2 -	533 494	4,1 -	3,5
anderer Wohnsitz	736	8,8 -	3 325	3,9 -	4,5	3 960	20,0 -	17 063	11,1 -	4,3
Zusammen	19 433	4,5	76 600	1,5	3,9	158 014	5,6 -	550 557	4,4 -	3,5
Erholungsorte										
Bundesrepublik Deutschland	27 443	5,3 -	91 942	10,0 -	3,4	202 852	0,4 -	591 106	3,6 -	2,9
anderer Wohnsitz	618	24,2 -	2 024	23,7 -	3,3	4 733	0,8 -	17 265	27,2	3,6
Zusammen	28 061	5,8 -	93 966	10,4 -	3,3	207 585	0,4 -	608 371	3,0 -	2,9
Sonstige Gemeinden										
Bundesrepublik Deutschland	163 307	7,0	397 095	1,5	2,4	1 210 830	3,3	2 671 435	1,0	2,2
anderer Wohnsitz	22 528	14,8	58 125	22,3	2,6	117 039	19,7	290 293	21,0	2,5
Zusammen	185 835	7,9	455 220	3,8	2,4	1 327 869	4,6	2 961 728	2,7	2,2
Gemeindegruppen zusammen										
Bundesrepublik Deutschland	233 196	4,9	745 843	1,4 -	3,2	1 746 133	2,0	5 118 468	1,3 -	2,9
anderer Wohnsitz	24 333	11,9	64 576	17,5	2,7	129 033	16,8	330 973	18,4	2,6
Insgesamt	257 529	5,5	810 419	0,2 -	3,1	1 875 166	2,9	5 449 441	0,3 -	2,9

7. Ankünfte, Übernachtungen und Aufenthaltsdauer der Gäste in Beherbergungsstätten nach Kreisen und zusammengefassten Gästegruppen (ohne Camping)

Kreisfreie Stadt Landkreis Land ----- Ständiger Wohnsitz der Gäste	August 2004					Januar - August 2004				
	Ankünfte		Übernachtungen		durchschnittliche Aufenthaltsdauer	Ankünfte		Übernachtungen		durchschnittliche Aufenthaltsdauer
	insgesamt	Veränderung gegenüber dem Vorjahresmonat	insgesamt	Veränderung gegenüber dem Vorjahresmonat		insgesamt	Veränderung gegenüber dem Vorjahreszeitraum	insgesamt	Veränderung gegenüber dem Vorjahreszeitraum	
	Anzahl	%	Anzahl	%	Tage	Anzahl	%	Anzahl	%	Tage
Stadt Erfurt										
Bundesrepublik Deutschland	22 589	22,3	40 299	18,4	1,8	170 753	3,1	305 392	1,4	1,8
anderer Wohnsitz	3 120	3,8	5 493	8,7	1,8	17 284	25,0	32 039	20,8	1,9
Zusammen	25 709	19,7	45 792	17,1	1,8	188 037	4,8	337 431	3,0	1,8
Stadt Gera										
Bundesrepublik Deutschland	4 558	7,2 -	8 925	1,6 -	2,0	40 127	3,5	75 970	3,8 -	1,9
anderer Wohnsitz	887	20,9 -	1 716	10,9	1,9	5 209	7,8	10 595	29,1	2,0
Zusammen	5 445	9,8 -	10 641	0,2	2,0	45 336	4,0	86 565	0,7 -	1,9
Stadt Jena										
Bundesrepublik Deutschland	7 909	6,4 -	13 943	15,3 -	1,8	71 556	1,0 -	129 156	6,1 -	1,8
anderer Wohnsitz	4 631	31,8	16 174	18,9	3,5	21 113	43,3	70 814	38,1	3,4
Zusammen	12 540	4,8	30 117	0,2	2,4	92 669	6,5	199 970	5,9	2,2
Stadt Suhl										
Bundesrepublik Deutschland	5 326	4,4 -	21 402	9,5 -	4,0	44 924	0,3	141 411	0,1	3,1
anderer Wohnsitz	227	16,2 -	1 614	156,6	7,1	2 532	39,8	12 399	119,8	4,9
Zusammen	5 553	5,0 -	23 016	5,2 -	4,1	47 456	1,8	153 810	4,7	3,2
Stadt Weimar										
Bundesrepublik Deutschland	18 324	5,3	37 360	11,7	2,0	139 820	8,3	269 666	7,7	1,9
anderer Wohnsitz	5 670	28,5	10 913	37,2	1,9	23 957	23,5	46 527	23,2	1,9
Zusammen	23 994	10,0	48 273	16,6	2,0	163 777	10,3	316 193	9,7	1,9
Stadt Eisenach										
Bundesrepublik Deutschland	13 801	26,5	23 073	16,3	1,7	96 452	16,0	160 611	9,0	1,7
anderer Wohnsitz	2 135	1,1	3 461	5,6	1,6	12 791	13,3	20 631	7,7 -	1,6
Zusammen	15 936	22,3	26 534	14,8	1,7	109 243	15,7	181 242	6,8	1,7
Eichsfeld										
Bundesrepublik Deutschland	4 928	9,7 -	20 391	12,2 -	4,1	40 635	3,4 -	145 937	10,1 -	3,6
anderer Wohnsitz	170	80,9	412	6,4 -	2,4	1 376	133,6	3 970	95,1	2,9
Zusammen	5 098	8,1 -	20 803	12,1 -	4,1	42 011	1,5 -	149 907	8,8 -	3,6
Nordhausen										
Bundesrepublik Deutschland	5 829	13,6	17 862	13,8	3,1	41 737	2,5	110 123	0,2	2,6
anderer Wohnsitz	320	18,8 -	761	13,4 -	2,4	2 978	97,3	6 964	99,1	2,3
Zusammen	6 149	11,3	18 623	12,3	3,0	44 715	5,9	117 087	3,3	2,6
Wartburgkreis										
Bundesrepublik Deutschland	9 340	7,9	64 195	1,9	6,9	60 681	0,9 -	427 561	3,6 -	7,0
anderer Wohnsitz	322	14,6 -	834	8,4 -	2,6	1 587	4,3	3 490	1,2	2,2
Zusammen	9 662	6,9	65 029	1,8	6,7	62 268	0,8 -	431 051	3,6 -	6,9
Unstrut-Hainich-Kreis										
Bundesrepublik Deutschland	6 032	7,1	23 098	0,0	3,8	44 135	7,8	159 147	4,1 -	3,6
anderer Wohnsitz	214	76,9	919	55,0	4,3	1 327	34,0	3 412	31,7	2,6
Zusammen	6 246	8,6	24 017	1,4	3,8	45 462	8,4	162 559	3,5 -	3,6
Kyffhäuserkreis										
Bundesrepublik Deutschland	7 549	7,2	29 251	4,7 -	3,9	54 781	11,8	191 831	7,7	3,5
anderer Wohnsitz	104	7,2	191	3,8	1,8	951	2,7	1 765	35,8 -	1,9
Zusammen	7 653	7,2	29 442	4,7 -	3,8	55 732	11,6	193 596	7,1	3,5
Schmalkalden-Meiningen										
Bundesrepublik Deutschland	20 549	0,7	64 131	0,4	3,1	168 935	5,7 -	477 905	4,6 -	2,8
anderer Wohnsitz	776	7,6 -	2 738	4,3 -	3,5	3 922	9,8 -	15 283	2,5 -	3,9
Zusammen	21 325	0,3	66 869	0,2	3,1	172 857	5,8 -	493 188	4,5 -	2,9

Noch: 7. Ankünfte, Übernachtungen und Aufenthaltsdauer der Gäste in Beherbergungsstätten nach Kreisen und zusammengefassten Gästegruppen (ohne Camping)

Kreisfreie Stadt Landkreis Land ----- Ständiger Wohnsitz der Gäste	August 2004					Januar - August 2004				
	Ankünfte		Übernachtungen		durchschnittliche Aufenthaltsdauer	Ankünfte		Übernachtungen		durchschnittliche Aufenthaltsdauer
	insgesamt	Veränderung gegenüber dem Vorjahresmonat	insgesamt	Veränderung gegenüber dem Vorjahresmonat		insgesamt	Veränderung gegenüber dem Vorjahreszeitraum	insgesamt	Veränderung gegenüber dem Vorjahreszeitraum	
	Anzahl	%	Anzahl	%	Tage	Anzahl	%	Anzahl	%	Tage
Gotha										
Bundesrepublik Deutschland	22 696	4,8	81 849	1,4 -	3,6	174 213	1,4	574 918	1,9 -	3,3
anderer Wohnsitz	1 113	11,8 -	4 089	24,1 -	3,7	6 582	10,5 -	20 239	2,6 -	3,1
Zusammen	23 809	3,9	85 938	2,8 -	3,6	180 795	0,9	595 157	1,9 -	3,3
Sömmerda										
Bundesrepublik Deutschland	3 665	11,1	7 669	10,4	2,1	24 159	13,1 -	51 755	8,5 -	2,1
anderer Wohnsitz	46	58,6 -	358	25,1 -	7,8	254	34,5 -	1 704	38,8	6,7
Zusammen	3 711	8,8	8 027	8,1	2,2	24 413	13,4 -	53 459	7,5 -	2,2
Hildburghausen										
Bundesrepublik Deutschland	8 898	8,6 -	46 507	13,6 -	5,2	73 652	1,4 -	345 875	6,1 -	4,7
anderer Wohnsitz	171	10,3	840	54,7	4,9	1 080	25,6 -	4 857	6,0	4,5
Zusammen	9 069	8,3 -	47 347	13,0 -	5,2	74 732	1,9 -	350 732	6,0 -	4,7
Ilm-Kreis										
Bundesrepublik Deutschland	12 499	5,9	37 936	3,4	3,0	89 923	3,8	237 965	7,6	2,6
anderer Wohnsitz	541	50,7	1 599	77,7	3,0	2 965	4,7 -	8 231	9,3 -	2,8
Zusammen	13 040	7,2	39 535	5,2	3,0	92 888	3,5	246 196	7,0	2,7
Weimarer Land										
Bundesrepublik Deutschland	8 770	3,2	36 275	7,7 -	4,1	70 157	5,2	258 882	4,6 -	3,7
anderer Wohnsitz	548	20,0 -	1 079	19,8 -	2,0	3 261	26,3 -	6 540	15,3 -	2,0
Zusammen	9 318	1,5	37 354	8,1 -	4,0	73 418	3,3	265 422	4,9 -	3,6
Sonneberg										
Bundesrepublik Deutschland	4 922	6,1	15 510	0,0	3,2	33 836	5,1 -	93 447	6,8 -	2,8
anderer Wohnsitz	91	36,8 -	245	36,9 -	2,7	920	11,3 -	2 264	19,4 -	2,5
Zusammen	5 013	4,8	15 755	0,9 -	3,1	34 756	5,2 -	95 711	7,2 -	2,8
Saalfeld-Rudolstadt										
Bundesrepublik Deutschland	17 032	8,3 -	55 349	10,3 -	3,2	111 405	6,5 -	335 635	7,5 -	3,0
anderer Wohnsitz	541	1,8 -	2 100	16,2	3,9	2 764	6,8 -	10 923	9,8	4,0
Zusammen	17 573	8,1 -	57 449	9,5 -	3,3	114 169	6,5 -	346 558	7,1 -	3,0
Saale-Holzland-Kreis										
Bundesrepublik Deutschland	6 194	2,7	27 780	5,6 -	4,5	46 425	9,0	207 441	3,6	4,5
anderer Wohnsitz	1 079	6,9	4 050	36,1	3,8	7 139	14,3	25 564	19,7	3,6
Zusammen	7 273	3,3	31 830	1,8 -	4,4	53 564	9,7	233 005	5,1	4,4
Saale-Orla-Kreis										
Bundesrepublik Deutschland	10 986	0,1	43 371	9,8 -	3,9	70 925	4,4	242 580	1,6	3,4
anderer Wohnsitz	925	35,4	2 124	24,4	2,3	4 111	17,2	7 567	14,3	1,8
Zusammen	11 911	2,1	45 495	8,6 -	3,8	75 036	5,0	250 147	1,9	3,3
Greiz										
Bundesrepublik Deutschland	5 984	19,7	16 440	19,3	2,7	44 294	7,7	98 720	6,1	2,2
anderer Wohnsitz	152	22,8 -	287	45,3 -	1,9	1 553	1,2	3 810	4,0	2,5
Zusammen	6 136	18,1	16 727	16,9	2,7	45 847	7,5	102 530	6,0	2,2
Altenburger Land										
Bundesrepublik Deutschland	4 816	20,8	13 227	8,2	2,7	32 608	4,2	76 540	7,0	2,3
anderer Wohnsitz	550	131,1	2 579	167,3	4,7	3 377	24,8	11 385	14,5	3,4
Zusammen	5 366	27,0	15 806	19,8	2,9	35 985	5,9	87 925	7,9	2,4
Thüringen										
Bundesrepublik Deutschland	233 196	4,9	745 843	1,4 -	3,2	1 746 133	2,0	5 118 468	1,3 -	2,9
anderer Wohnsitz	24 333	11,9	64 576	17,5	2,7	129 033	16,8	330 973	18,4	2,6
Insgesamt	257 529	5,5	810 419	0,2 -	3,1	1 875 166	2,9	5 449 441	0,3 -	2,9

**8. Ankünfte, Übernachtungen und Aufenthaltsdauer der Gäste in Beherbergungsstätten
nach Kreisen, ausgewählten Betriebsarten und zusammengefassten Gästegruppen (ohne Camping)**

Kreisfreie Stadt Landkreis ----- Betriebsart ----- Ständiger Wohnsitz der Gäste	August 2004					Januar - August 2004				
	Ankünfte		Übernachtungen		durchschnittliche Aufenthaltsdauer	Ankünfte		Übernachtungen		durchschnittliche Aufenthaltsdauer
	insgesamt	Veränderung gegenüber dem Vorjahresmonat	insgesamt	Veränderung gegenüber dem Vorjahresmonat		insgesamt	Veränderung gegenüber dem Vorjahreszeitraum	insgesamt	Veränderung gegenüber dem Vorjahreszeitraum	
	Anzahl	%	Anzahl	%	Tage	Anzahl	%	Anzahl	%	Tage
Stadt Erfurt										
Hotellerie										
Bundesrepublik Deutschland	21 454	24,4	37 052	20,0	1,7	155 996	3,2	269 235	2,0	1,7
anderer Wohnsitz	3 008	3,4	5 237	9,8	1,7	16 466	26,2	30 566	26,1	1,9
Zusammen	24 462	21,4	42 289	18,6	1,7	172 462	5,0	299 801	4,0	1,7
darunter										
Hotels										
Bundesrepublik Deutschland	17 046	24,5	29 376	21,2	1,7	122 259	1,7	210 784	0,7	1,7
anderer Wohnsitz	2 592	6,1	4 583	11,6	1,8	14 181	28,0	26 226	29,5	1,8
Zusammen	19 638	21,7	33 959	19,8	1,7	136 440	3,9	237 010	3,3	1,7
Gasthöfe										
Bundesrepublik Deutschland	1 053	28,4	1 562	27,0	1,5	7 447	17,8	11 144	10,9	1,5
anderer Wohnsitz	97	120,5	109	109,6	1,1	347	126,8	479	63,5	1,4
Zusammen	1 150	33,1	1 671	30,3	1,5	7 794	20,3	11 623	12,3	1,5
Stadt Gera										
Hotellerie										
Bundesrepublik Deutschland	4 546	7,3 -	8 877	2,0 -	2,0	39 417	3,2	74 089	4,2 -	1,9
anderer Wohnsitz	887	20,9 -	1 716	10,9	1,9	5 209	7,8	10 595	29,1	2,0
Zusammen	5 433	9,8 -	10 593	0,1 -	1,9	44 626	3,7	84 684	1,0 -	1,9
darunter										
Hotels										
Bundesrepublik Deutschland	3 180	10,0 -	6 201	1,3 -	2,0	28 637	0,6 -	52 534	11,5 -	1,8
anderer Wohnsitz	825	18,1 -	1 614	16,9	2,0	4 721	10,1	9 744	31,5	2,1
Zusammen	4 005	11,8 -	7 815	2,0	2,0	33 358	0,8	62 278	6,7 -	1,9
Gasthöfe										
Bundesrepublik Deutschland	313	14,7 -	597	34,6 -	1,9	2 280	8,7 -	4 803	7,7 -	2,1
anderer Wohnsitz	17	48,5 -	28	49,1 -	1,6	121	24,7	235	17,5	1,9
Zusammen	330	17,5 -	625	35,4 -	1,9	2 401	7,4 -	5 038	6,8 -	2,1
Stadt Jena										
Hotellerie										
Bundesrepublik Deutschland	7 435	7,5 -	12 579	17,4 -	1,7	66 577	0,6 -	116 846	5,4 -	1,8
anderer Wohnsitz	4 549	32,4	15 501	21,8	3,4	20 456	44,1	67 249	45,9	3,3
Zusammen	11 984	4,4	28 080	0,5	2,3	87 033	7,2	184 095	8,6	2,1
darunter										
Hotels										
Bundesrepublik Deutschland	4 879	11,6 -	8 585	18,8 -	1,8	45 925	1,0 -	81 970	5,4 -	1,8
anderer Wohnsitz	4 173	28,6	14 845	20,9	3,6	18 589	42,6	63 164	45,5	3,4
Zusammen	9 052	3,3	23 430	2,5	2,6	64 514	8,6	145 134	11,6	2,2
Gasthöfe										
Bundesrepublik Deutschland	1 017	20,1	1 494	12,8 -	1,5	7 487	8,9	12 424	5,9 -	1,7
anderer Wohnsitz	92	26,0	168	1,2	1,8	429	17,5	923	5,7 -	2,2
Zusammen	1 109	20,5	1 662	11,6 -	1,5	7 916	9,4	13 347	5,9 -	1,7

Noch: 8. Ankünfte, Übernachtungen und Aufenthaltsdauer der Gäste in Beherbergungsstätten
nach Kreisen, ausgewählten Betriebsarten und zusammengefassten Gästegruppen (ohne Camping)

Kreisfreie Stadt Landkreis ----- Betriebsart ----- Ständiger Wohnsitz der Gäste	August 2004					Januar - August 2004				
	Ankünfte		Übernachtungen		durchschnittliche Aufenthaltsdauer	Ankünfte		Übernachtungen		durchschnittliche Aufenthaltsdauer
	insgesamt	Veränderung gegenüber dem Vorjahresmonat	insgesamt	Veränderung gegenüber dem Vorjahresmonat		insgesamt	Veränderung gegenüber dem Vorjahreszeitraum	insgesamt	Veränderung gegenüber dem Vorjahreszeitraum	
	Anzahl	%	Anzahl	%	Tage	Anzahl	%	Anzahl	%	Tage
Stadt Suhl										
Hotellerie										
Bundesrepublik Deutschland	5 200	4,8 -	20 830	9,7 -	4,0	43 837	0,7	136 820	0,4	3,1
anderer Wohnsitz	209	22,9 -	1 134	80,3	5,4	2 316	29,3	7 801	42,7	3,4
Zusammen	5 409	5,6 -	21 964	7,3 -	4,1	46 153	1,9	144 621	2,1	3,1
darunter										
Hotels										
Bundesrepublik Deutschland	4 684	4,1 -	19 670	9,0 -	4,2	39 930	3,0	127 443	1,2	3,2
anderer Wohnsitz	205	22,9 -	1 122	80,4	5,5	2 234	33,1	7 555	49,0	3,4
Zusammen	4 889	5,1 -	20 792	6,5 -	4,3	42 164	4,3	134 998	3,0	3,2
Gasthöfe										
Bundesrepublik Deutschland
anderer Wohnsitz
Zusammen
Stadt Weimar										
Hotellerie										
Bundesrepublik Deutschland	16 292	5,1	31 574	8,2	1,9	113 646	8,4	212 401	6,2	1,9
anderer Wohnsitz	5 328	35,2	10 434	46,3	2,0	21 911	26,3	43 504	26,8	2,0
Zusammen	21 620	11,2	42 008	15,7	1,9	135 557	11,0	255 905	9,3	1,9
darunter										
Hotels										
Bundesrepublik Deutschland	10 956	6,8	21 977	12,2	2,0	80 246	8,3	151 100	6,6	1,9
anderer Wohnsitz	4 181	44,0	8 537	50,4	2,0	17 126	31,7	35 685	32,8	2,1
Zusammen	15 137	15,0	30 514	20,8	2,0	97 372	11,8	186 785	10,7	1,9
Gasthöfe										
Bundesrepublik Deutschland
anderer Wohnsitz
Zusammen
Stadt Eisenach										
Hotellerie										
Bundesrepublik Deutschland	13 005	26,8	21 597	14,7	1,7	90 944	16,3	149 515	8,7	1,6
anderer Wohnsitz	2 068	0,8	3 259	2,3	1,6	12 203	12,1	19 504	10,7 -	1,6
Zusammen	15 073	22,5	24 856	12,9	1,6	103 147	15,8	169 019	6,1	1,6
darunter										
Hotels										
Bundesrepublik Deutschland	10 108	25,6	16 546	14,0	1,6	73 707	17,1	120 924	8,2	1,6
anderer Wohnsitz	1 811	1,1	2 413	4,8 -	1,3	10 550	17,0	15 699	3,0	1,5
Zusammen	11 919	21,2	18 959	11,2	1,6	84 257	17,1	136 623	7,6	1,6
Gasthöfe										
Bundesrepublik Deutschland	601	41,1	1 091	9,6	1,8	3 421	8,2	5 962	1,1 -	1,7
anderer Wohnsitz	43	22,9	83	18,6	1,9	208	43,4	497	48,4	2,4
Zusammen	644	39,7	1 174	10,2	1,8	3 629	9,8	6 459	1,5	1,8

Noch: 8. Ankünfte, Übernachtungen und Aufenthaltsdauer der Gäste in Beherbergungsstätten
nach Kreisen, ausgewählten Betriebsarten und zusammengefassten Gästegruppen (ohne Camping)

Kreisfreie Stadt Landkreis ----- Betriebsart ----- Ständiger Wohnsitz der Gäste	August 2004					Januar - August 2004				
	Ankünfte		Übernachtungen		durchschnittliche Aufenthaltsdauer	Ankünfte		Übernachtungen		durchschnittliche Aufenthaltsdauer
	insgesamt	Veränderung gegenüber dem Vorjahresmonat	insgesamt	Veränderung gegenüber dem Vorjahresmonat		insgesamt	Veränderung gegenüber dem Vorjahreszeitraum	insgesamt	Veränderung gegenüber dem Vorjahreszeitraum	
	Anzahl	%	Anzahl	%	Tage	Anzahl	%	Anzahl	%	Tage
Eichsfeld										
Hotellerie										
Bundesrepublik Deutschland	3 340	8,8 -	7 310	5,8 -	2,2	26 416	6,5 -	50 364	14,2 -	1,9
anderer Wohnsitz	117	58,1	331	9,8 -	2,8	1 232	149,9	3 563	146,4	2,9
Zusammen	3 457	7,4 -	7 641	5,9 -	2,2	27 648	3,8 -	53 927	10,3 -	2,0
darunter										
Hotels										
Bundesrepublik Deutschland	2 238	3,2 -	4 719	10,8 -	2,1	18 757	5,7 -	34 040	19,1 -	1,8
anderer Wohnsitz	117	64,8	331	7,5 -	2,8	1 036	153,3	2 756	117,9	2,7
Zusammen	2 355	1,2 -	5 050	10,6 -	2,1	19 793	2,5 -	36 796	15,1 -	1,9
Gasthöfe										
Bundesrepublik Deutschland	924	17,6 -	2 051	6,2	2,2	6 440	3,5 -	13 563	0,8	2,1
anderer Wohnsitz	-	-	-	-	-	53	1,9	260	100,0	4,9
Zusammen	924	17,8 -	2 051	5,7	2,2	6 493	3,4 -	13 823	1,7	2,1
Sonstiges Beherbergungsgewerbe										
Bundesrepublik Deutschland	1 116	15,7 -	4 564	31,2 -	4,1	10 797	6,3	34 805	7,3 -	3,2
anderer Wohnsitz	51	183,3	51	19,0 -	1,0	109	65,2	135	50,9 -	1,2
Zusammen	1 167	13,0 -	4 615	31,1 -	4,0	10 906	6,6	34 940	7,6 -	3,2
darunter										
Ferienzentren, Ferienhäuser und -wohnungen										
Bundesrepublik Deutschland	71	60,1 -	355	60,3 -	5,0	413	41,9 -	1 904	41,2 -	4,6
anderer Wohnsitz	-	-	-	-	-	3	50,0	10	88,2 -	3,3
Zusammen	71	60,1 -	355	60,3 -	5,0	416	41,7 -	1 914	42,4 -	4,6
Vorsorge- u. Rehabilitationskliniken										
Bundesrepublik Deutschland	472	0,2	8 517	3,6 -	18,0	3 422	5,9 -	60 768	7,9 -	17,8
anderer Wohnsitz	2	0,0	30	200,0	15,0	35	16,7	272	13,4 -	7,8
Zusammen	474	0,2	8 547	3,4 -	18,0	3 457	5,7 -	61 040	8,0 -	17,7
Nordhausen										
Hotellerie										
Bundesrepublik Deutschland	4 432	15,7	11 082	10,3	2,5	30 513	1,1	74 759	2,5 -	2,5
anderer Wohnsitz	284	13,1	575	19,3	2,0	2 657	152,3	5 575	170,8	2,1
Zusammen	4 716	15,6	11 657	10,7	2,5	33 170	6,2	80 334	2,0	2,4
darunter										
Hotels										
Bundesrepublik Deutschland	2 997	12,1	8 763	9,8	2,9	21 948	4,8	59 918	2,0 -	2,7
anderer Wohnsitz	116	75,8	208	21,6	1,8	508	20,4	1 123	34,2	2,2
Zusammen	3 113	13,6	8 971	10,0	2,9	22 456	5,1	61 041	1,5 -	2,7
Gasthöfe										
Bundesrepublik Deutschland	346	11,5 -	619	3,5	1,8	2 996	16,2	4 739	11,4	1,6
anderer Wohnsitz	4	33,3 -	16	166,7	4,0	15	54,5 -	32	59,0 -	2,1
Zusammen	350	11,8 -	635	5,1	1,8	3 011	15,3	4 771	10,2	1,6
Wartburgkreis										
Hotellerie										
Bundesrepublik Deutschland	6 563	11,2	18 541	21,4	2,8	41 552	0,7	94 662	1,0 -	2,3
anderer Wohnsitz	278	23,2 -	568	31,0 -	2,0	1 481	6,4	3 019	11,9	2,0
Zusammen	6 841	9,2	19 109	18,7	2,8	43 033	0,9	97 681	0,6 -	2,3
darunter										
Hotels										
Bundesrepublik Deutschland	2 914	13,3	7 899	29,0	2,7	20 458	1,5	42 925	5,6	2,1
anderer Wohnsitz	216	27,8 -	375	47,9 -	1,7	1 026	6,0 -	1 512	28,5 -	1,5
Zusammen	3 130	9,0	8 274	20,9	2,6	21 484	1,1	44 437	3,9	2,1

Noch: 8. Ankünfte, Übernachtungen und Aufenthaltsdauer der Gäste in Beherbergungsstätten
nach Kreisen, ausgewählten Betriebsarten und zusammengefassten Gästegruppen (ohne Camping)

Kreisfreie Stadt Landkreis ----- Betriebsart ----- Ständiger Wohnsitz der Gäste	August 2004					Januar - August 2004				
	Ankünfte		Übernachtungen		durch- schnitt- liche Aufent- halts- dauer	Ankünfte		Übernachtungen		durch- schnitt- liche Aufent- halts- dauer
	insgesamt	Veränderung gegenüber dem Vorjahres- monat	insgesamt	Veränderung gegenüber dem Vorjahres- monat		insgesamt	Veränderung gegenüber dem Vorjahres- zeitraum	insgesamt	Veränderung gegenüber dem Vorjahres- zeitraum	
	Anzahl	%	Anzahl	%	Tage	Anzahl	%	Anzahl	%	Tage
Noch: Wartburgkreis										
Gasthöfe										
Bundesrepublik Deutschland	2 502	7,4	6 214	14,6	2,5	14 320	1,2	30 272	1,4	2,1
anderer Wohnsitz	29	26,1	48	33,3	1,7	244	66,0	778	171,1	3,2
Zusammen	2 531	7,6	6 262	14,7	2,5	14 564	1,9	31 050	3,0	2,1
Sonstiges Beherbergungsgewerbe										
Bundesrepublik Deutschland	1 208	4,1	3 780	0,4	3,1	7 269	1,9 -	21 372	10,3	2,9
anderer Wohnsitz	44	193,3	266	205,7	6,0	106	17,8 -	471	37,3 -	4,4
Zusammen	1 252	6,6	4 046	5,0	3,2	7 375	2,2 -	21 843	8,5	3,0
darunter										
Ferienzentren, Feriehäuser und -wohnungen										
Bundesrepublik Deutschland	723	15,9	2 445	10,0	3,4	3 226	16,4	11 084	15,4	3,4
anderer Wohnsitz	8	46,7 -	38	56,3 -	4,8	53	8,2	226	33,7	4,3
Zusammen	731	14,4	2 483	7,5	3,4	3 279	16,3	11 310	15,8	3,4
Vorsorge- u. Rehabilitationskliniken										
Bundesrepublik Deutschland	1 569	1,8 -	41 874	4,7 -	26,7	11 860	5,4 -	311 527	5,2 -	26,3
anderer Wohnsitz	-	-	-	-	-	-	-	-	-	-
Zusammen	1 569	1,8 -	41 874	4,7 -	26,7	11 860	5,4 -	311 527	5,2 -	26,3
Unstrut-Hainich-Kreis										
Hotellerie										
Bundesrepublik Deutschland	4 672	0,4	10 060	7,3	2,2	34 997	9,6	66 675	10,9	1,9
anderer Wohnsitz	170	77,1	338	62,5	2,0	1 139	36,9	2 022	27,0	1,8
Zusammen	4 842	2,0	10 398	8,5	2,1	36 136	10,3	68 697	11,3	1,9
darunter										
Hotels										
Bundesrepublik Deutschland	3 229	5,7 -	7 269	10,8	2,3	25 172	6,6	47 630	7,6	1,9
anderer Wohnsitz	144	71,4	268	68,6	1,9	1 042	53,0	1 682	50,3	1,6
Zusammen	3 373	3,8 -	7 537	12,1	2,2	26 214	7,9	49 312	8,6	1,9
Gasthöfe										
Bundesrepublik Deutschland	1 017	20,5	1 965	0,4 -	1,9	7 140	24,1	13 564	28,7	1,9
anderer Wohnsitz	18	X	46	X	2,6	70	29,3 -	162	20,9	2,3
Zusammen	1 035	22,1	2 011	1,5	1,9	7 210	23,2	13 726	28,6	1,9
Kyffhäuserkreis										
Hotellerie										
Bundesrepublik Deutschland	3 918	15,4	7 745	16,2	2,0	25 581	9,0	48 643	5,7	1,9
anderer Wohnsitz	85	9,6 -	151	16,6 -	1,8	860	3,7	1 459	18,6 -	1,7
Zusammen	4 003	14,7	7 896	15,3	2,0	26 441	8,8	50 102	4,8	1,9
darunter										
Hotels										
Bundesrepublik Deutschland	2 551	25,3	5 134	27,9	2,0	17 351	13,5	32 292	7,3	1,9
anderer Wohnsitz	48	29,7	66	17,5 -	1,4	386	1,8	666	22,2 -	1,7
Zusammen	2 599	25,4	5 200	27,0	2,0	17 737	13,2	32 958	6,5	1,9
Gasthöfe										
Bundesrepublik Deutschland	546	15,9 -	976	19,5 -	1,8	3 354	3,8 -	6 762	1,2	2,0
anderer Wohnsitz	34	40,4 -	62	38,6 -	1,8	425	0,5	681	21,6 -	1,6
Zusammen	580	17,8 -	1 038	21,0 -	1,8	3 779	3,4 -	7 443	1,4 -	2,0

Noch: 8. Ankünfte, Übernachtungen und Aufenthaltsdauer der Gäste in Beherbergungsstätten
nach Kreisen, ausgewählten Betriebsarten und zusammengefassten Gästegruppen (ohne Camping)

Kreisfreie Stadt Landkreis ----- Betriebsart ----- Ständiger Wohnsitz der Gäste	August 2004					Januar - August 2004				
	Ankünfte		Übernachtungen		durchschnittliche Aufenthaltsdauer	Ankünfte		Übernachtungen		durchschnittliche Aufenthaltsdauer
	insgesamt	Veränderung gegenüber dem Vorjahresmonat	insgesamt	Veränderung gegenüber dem Vorjahresmonat		insgesamt	Veränderung gegenüber dem Vorjahreszeitraum	insgesamt	Veränderung gegenüber dem Vorjahreszeitraum	
	Anzahl	%	Anzahl	%	Tage	Anzahl	%	Anzahl	%	Tage
Schmalkalden-Meiningen										
Hotellerie										
Bundesrepublik Deutschland	17 549	1,0	51 399	0,9	2,9	135 267	5,5 -	365 323	4,8 -	2,7
anderer Wohnsitz	689	1,0 -	2 207	0,3 -	3,2	3 349	13,1 -	11 859	11,7 -	3,5
Zusammen	18 238	0,9	53 606	0,9	2,9	138 616	5,7 -	377 182	5,0 -	2,7
darunter										
Hotels										
Bundesrepublik Deutschland	12 451	3,9	39 491	4,1	3,2	97 152	5,4 -	278 583	4,2 -	2,9
anderer Wohnsitz	467	3,9 -	1 873	2,7	4,0	2 754	9,9 -	10 344	7,4 -	3,8
Zusammen	12 918	3,6	41 364	4,1	3,2	99 906	5,5 -	288 927	4,3 -	2,9
Gasthöfe										
Bundesrepublik Deutschland	3 528	9,2 -	7 943	12,5 -	2,3	25 988	5,9 -	57 196	7,2 -	2,2
anderer Wohnsitz	64	23,8 -	128	47,8 -	2,0	364	26,0 -	1 142	34,4 -	3,1
Zusammen	3 592	9,5 -	8 071	13,5 -	2,2	26 352	6,2 -	58 338	7,9 -	2,2
Sonstiges Beherbergungsgewerbe										
Bundesrepublik Deutschland	3 000	1,2 -	12 732	1,9 -	4,2	33 668	6,3 -	112 582	3,8 -	3,3
anderer Wohnsitz	87	39,6 -	531	17,9 -	6,1	573	16,0	3 424	52,0	6,0
Zusammen	3 087	2,9 -	13 263	2,7 -	4,3	34 241	6,0 -	116 006	2,7 -	3,4
darunter										
Ferienzentren, Ferienhäuser und -wohnungen										
Bundesrepublik Deutschland	1 052	10,1 -	6 324	7,7 -	6,0	10 923	9,1 -	52 109	3,0 -	4,8
anderer Wohnsitz	13	23,5 -	72	5,3 -	5,5	183	96,8	1 333	112,6	7,3
Zusammen	1 065	10,3 -	6 396	7,7 -	6,0	11 106	8,3 -	53 442	1,7 -	4,8
Gotha										
Hotellerie										
Bundesrepublik Deutschland	20 218	6,3	60 816	1,1	3,0	152 932	1,9	425 965	0,7 -	2,8
anderer Wohnsitz	1 012	5,2 -	2 950	4,1 -	2,9	6 239	12,0 -	18 470	3,0	3,0
Zusammen	21 230	5,6	63 766	0,9	3,0	159 171	1,2	444 435	0,6 -	2,8
darunter										
Hotels										
Bundesrepublik Deutschland	16 988	9,5	52 681	3,1	3,1	131 075	3,1	371 165	0,1	2,8
anderer Wohnsitz	906	4,4 -	2 738	3,7 -	3,0	5 443	15,1 -	16 481	0,8 -	3,0
Zusammen	17 894	8,7	55 419	2,8	3,1	136 518	2,2	387 646	0,1	2,8
Gasthöfe										
Bundesrepublik Deutschland	1 565	8,7 -	3 964	2,1	2,5	10 366	5,9 -	25 749	2,5 -	2,5
anderer Wohnsitz	43	22,9	66	4,8	1,5	344	5,8	577	3,2 -	1,7
Zusammen	1 608	8,1 -	4 030	2,2	2,5	10 710	5,5 -	26 326	2,5 -	2,5
Sömmerda										
Hotellerie										
Bundesrepublik Deutschland	2 383	13,0	4 585	18,4	1,9	16 483	10,2 -	30 712	11,1 -	1,9
anderer Wohnsitz	42	100,0	318	X	7,6	245	12,8 -	1 651	126,8	6,7
Zusammen	2 425	13,8	4 903	25,3	2,0	16 728	10,3 -	32 363	8,3 -	1,9
darunter										
Hotels										
Bundesrepublik Deutschland	1 731	16,1	2 601	0,5 -	1,5	12 239	0,9 -	19 985	8,9 -	1,6
anderer Wohnsitz	29	107,1	216	X	7,4	183	1,7	1 084	227,5	5,9
Zusammen	1 760	16,9	2 817	6,9	1,6	12 422	0,8 -	21 069	5,4 -	1,7
Gasthöfe										
Bundesrepublik Deutschland	187	12,2 -	390	11,8 -	2,1	1 545	12,0 -	3 089	28,0 -	2,0
anderer Wohnsitz	5	0,0	5	66,7 -	1,0	39	34,5	219	265,0	5,6
Zusammen	192	11,9 -	395	13,6 -	2,1	1 584	11,2 -	3 308	24,0 -	2,1

Noch: 8. Ankünfte, Übernachtungen und Aufenthaltsdauer der Gäste in Beherbergungsstätten
nach Kreisen, ausgewählten Betriebsarten und zusammengefassten Gästegruppen (ohne Camping)

Kreisfreie Stadt Landkreis ----- Betriebsart ----- Ständiger Wohnsitz der Gäste	August 2004					Januar - August 2004				
	Ankünfte		Übernachtungen		durchschnittliche Aufenthaltsdauer	Ankünfte		Übernachtungen		durchschnittliche Aufenthaltsdauer
	insgesamt	Veränderung gegenüber dem Vorjahresmonat	insgesamt	Veränderung gegenüber dem Vorjahresmonat		insgesamt	Veränderung gegenüber dem Vorjahreszeitraum	insgesamt	Veränderung gegenüber dem Vorjahreszeitraum	
	Anzahl	%	Anzahl	%	Tage	Anzahl	%	Anzahl	%	Tage
Hildburghausen										
Hotellerie										
Bundesrepublik Deutschland	6 311	12,7 -	21 143	14,3 -	3,4	53 427	0,6 -	163 234	2,6 -	3,1
anderer Wohnsitz	138	4,5	342	16,7	2,5	929	27,3 -	2 156	32,2 -	2,3
Zusammen	6 449	12,4 -	21 485	14,0 -	3,3	54 356	1,3 -	165 390	3,2 -	3,0
darunter										
Hotels										
Bundesrepublik Deutschland	4 112	15,7 -	16 224	12,7 -	3,9	36 820	2,5 -	121 685	5,1 -	3,3
anderer Wohnsitz	65	14,5 -	123	29,3 -	1,9	530	32,1 -	1 165	38,8 -	2,2
Zusammen	4 177	15,7 -	16 347	12,9 -	3,9	37 350	3,1 -	122 850	5,6 -	3,3
Gasthöfe										
Bundesrepublik Deutschland	1 550	1,5 -	3 319	12,6 -	2,1	10 515	6,4	25 379	7,0	2,4
anderer Wohnsitz	70	40,0	186	102,2	2,7	353	24,9 -	862	26,1 -	2,4
Zusammen	1 620	0,2 -	3 505	9,9 -	2,2	10 868	5,0	26 241	5,5	2,4
Sonstiges Beherbergungsgewerbe										
Bundesrepublik Deutschland	1 327	30,9	4 473	25,6	3,4	10 306	4,9	29 244	4,4	2,8
anderer Wohnsitz	33	43,5	498	99,2	15,1	151	12,7 -	2 701	92,7	17,9
Zusammen	1 360	31,1	4 971	30,5	3,7	10 457	4,6	31 945	8,6	3,1
darunter										
Ferienzentren, Ferienhäuser und -wohnungen										
Bundesrepublik Deutschland	338	28,2 -	1 285	36,7 -	3,8	2 685	3,9 -	9 085	0,4 -	3,4
anderer Wohnsitz	17	26,1 -	386	54,4	22,7	115	22,3	2 548	199,8	22,2
Zusammen	355	28,1 -	1 671	26,7 -	4,7	2 800	3,0 -	11 633	16,6	4,2
Vorsorge- u. Rehabilitationskliniken										
Bundesrepublik Deutschland	1 260	15,7 -	20 891	18,4 -	16,6	9 919	10,7 -	153 397	11,2 -	15,5
anderer Wohnsitz	-	-	-	-	-	-	-	-	-	-
Zusammen	1 260	15,7 -	20 891	18,4 -	16,6	9 919	10,7 -	153 397	11,2 -	15,5
Ilm-Kreis										
Hotellerie										
Bundesrepublik Deutschland	10 130	2,7	29 284	4,1	2,9	74 182	4,8	191 070	9,6	2,6
anderer Wohnsitz	480	39,1	1 318	71,2	2,7	2 579	6,0 -	6 537	13,1 -	2,5
Zusammen	10 610	4,0	30 602	5,9	2,9	76 761	4,4	197 607	8,6	2,6
darunter										
Hotels										
Bundesrepublik Deutschland	6 476	1,3 -	18 766	0,3	2,9	50 100	4,4	126 881	9,5	2,5
anderer Wohnsitz	322	39,4	824	74,6	2,6	1 871	10,4 -	4 504	17,5 -	2,4
Zusammen	6 798	0,1	19 590	2,1	2,9	51 971	3,8	131 385	8,3	2,5
Gasthöfe										
Bundesrepublik Deutschland	2 559	6,7	6 620	3,5	2,6	17 225	3,8	44 712	9,2	2,6
anderer Wohnsitz	77	0,0	130	21,7 -	1,7	382	9,8	715	16,1 -	1,9
Zusammen	2 636	6,5	6 750	2,9	2,6	17 607	3,9	45 427	8,7	2,6
Sonstiges Beherbergungsgewerbe										
Bundesrepublik Deutschland	2 369	22,1	8 652	1,1	3,7	15 741	0,6 -	46 895	0,4	3,0
anderer Wohnsitz	61	X	281	116,2	4,6	386	4,6	1 694	9,4	4,4
Zusammen	2 430	24,4	8 933	2,9	3,7	16 127	0,5 -	48 589	0,7	3,0
darunter										
Ferienzentren, Ferienhäuser und -wohnungen										
Bundesrepublik Deutschland	771	59,3	2 807	47,3	3,6	3 872	28,6	12 229	29,5	3,2
anderer Wohnsitz	57	X	253	X	4,4	103	202,9	487	146,0	4,7
Zusammen	828	71,1	3 060	60,5	3,7	3 975	30,5	12 716	31,9	3,2

Noch: 8. Ankünfte, Übernachtungen und Aufenthaltsdauer der Gäste in Beherbergungsstätten
nach Kreisen, ausgewählten Betriebsarten und zusammengefassten Gästegruppen (ohne Camping)

Kreisfreie Stadt Landkreis ----- Betriebsart ----- Ständiger Wohnsitz der Gäste	August 2004					Januar - August 2004				
	Ankünfte		Übernachtungen		durch- schnitt- liche Aufent- halts- dauer	Ankünfte		Übernachtungen		durch- schnitt- liche Aufent- halts- dauer
	insgesamt	Veränderung gegenüber dem Vorjahres- monat	insgesamt	Veränderung gegenüber dem Vorjahres- monat		insgesamt	Veränderung gegenüber dem Vorjahres- zeitraum	insgesamt	Veränderung gegenüber dem Vorjahres- zeitraum	
	Anzahl	%	Anzahl	%	Tage	Anzahl	%	Anzahl	%	Tage
Weimarer Land										
Hotellerie										
Bundesrepublik Deutschland	6 593	7,6	16 714	16,8	2,5	50 207	4,8	114 168	6,4	2,3
anderer Wohnsitz	548	14,6 -	1 079	1,6 -	2,0	3 232	24,2 -	6 230	11,2 -	1,9
Zusammen	7 141	5,5	17 793	15,5	2,5	53 439	2,4	120 398	5,3	2,3
darunter										
Hotels										
Bundesrepublik Deutschland	3 866	3,1 -	10 716	9,4	2,8	32 373	2,1 -	76 999	2,2 -	2,4
anderer Wohnsitz	397	26,8	798	51,4	2,0	2 203	5,8	4 205	21,6	1,9
Zusammen	4 263	0,9 -	11 514	11,6	2,7	34 576	1,6 -	81 204	1,2 -	2,3
Gasthöfe										
Bundesrepublik Deutschland	530	36,6	842	0,6	1,6	2 727	24,3	5 171	16,2	1,9
anderer Wohnsitz	11	50,0 -	19	20,8 -	1,7	32	52,9 -	70	21,3 -	2,2
Zusammen	541	32,0	861	0,0	1,6	2 759	22,0	5 241	15,5	1,9
Sonstiges Beherbergungsgewerbe										
Bundesrepublik Deutschland	1 397	15,0 -	6 613	26,4 -	4,7	14 495	11,1	47 211	0,8	3,3
anderer Wohnsitz	-	-	-	-	-	17	89,1 -	264	60,1 -	15,5
Zusammen	1 397	17,1 -	6 613	28,4 -	4,7	14 512	9,9	47 475	0,1 -	3,3
darunter										
Ferienzentren, Ferienhäuser und -wohnungen										
Bundesrepublik Deutschland	461	20,5 -	3 012	22,0 -	6,5	2 683	2,6	13 054	3,8 -	4,9
anderer Wohnsitz	-	-	-	-	-	17	58,5 -	264	8,7 -	15,5
Zusammen	461	22,7 -	3 012	24,8 -	6,5	2 700	1,7	13 318	3,9 -	4,9
Vorsorge- u. Rehabilitationskliniken										
Bundesrepublik Deutschland	780	7,1	12 948	19,2 -	16,6	5 455	4,5 -	97 503	16,8 -	17,9
anderer Wohnsitz	-	-	-	-	-	12	71,4	46	4,5	3,8
Zusammen	780	7,0	12 948	19,2 -	16,6	5 467	4,4 -	97 549	16,7 -	17,8
Sonneberg										
Hotellerie										
Bundesrepublik Deutschland	3 650	3,7 -	8 250	9,4 -	2,3	25 804	4,7 -	57 212	3,3 -	2,2
anderer Wohnsitz	87	39,6 -	241	37,9 -	2,8	903	8,6 -	2 241	18,8 -	2,5
Zusammen	3 737	5,0 -	8 491	10,6 -	2,3	26 707	4,8 -	59 453	4,0 -	2,2
darunter										
Hotels										
Bundesrepublik Deutschland	1 825	16,8 -	3 955	20,5 -	2,2	14 154	6,7 -	29 178	6,0 -	2,1
anderer Wohnsitz	76	12,6 -	147	3,3 -	1,9	649	5,1 -	1 425	12,9 -	2,2
Zusammen	1 901	16,7 -	4 102	20,0 -	2,2	14 803	6,6 -	30 603	6,3 -	2,1
Gasthöfe										
Bundesrepublik Deutschland	1 395	16,0	3 069	2,0	2,2	8 780	0,3	19 164	1,6 -	2,2
anderer Wohnsitz	7	85,7 -	38	78,4 -	5,4	204	4,2 -	680	23,7 -	3,3
Zusammen	1 402	12,0	3 107	2,4 -	2,2	8 984	0,2	19 844	2,6 -	2,2
Saalfeld-Rudolstadt										
Hotellerie										
Bundesrepublik Deutschland	13 165	4,6 -	34 954	12,4 -	2,7	77 170	3,9 -	194 110	7,8 -	2,5
anderer Wohnsitz	381	39,6	1 145	62,6	3,0	2 120	0,0	5 648	4,1	2,7
Zusammen	13 546	3,7 -	36 099	11,1 -	2,7	79 290	3,8 -	199 758	7,5 -	2,5
darunter										
Hotels										
Bundesrepublik Deutschland	8 388	4,2	21 081	1,0	2,5	49 614	5,0	114 481	4,1	2,3
anderer Wohnsitz	253	56,2	890	142,5	3,5	1 358	4,8 -	4 109	34,4	3,0
Zusammen	8 641	5,2	21 971	3,4	2,5	50 972	4,7	118 590	4,9	2,3
Gasthöfe										
Bundesrepublik Deutschland	3 954	0,7 -	10 534	6,5 -	2,7	21 594	6,4 -	56 742	8,3 -	2,6
anderer Wohnsitz	115	15,0	188	34,9 -	1,6	704	19,9	1 328	29,9 -	1,9
Zusammen	4 069	0,3 -	10 722	7,2 -	2,6	22 298	5,7 -	58 070	9,0 -	2,6

Noch: 8. Ankünfte, Übernachtungen und Aufenthaltsdauer der Gäste in Beherbergungsstätten
nach Kreisen, ausgewählten Betriebsarten und zusammengefassten Gästegruppen (ohne Camping)

Kreisfreie Stadt Landkreis ----- Betriebsart ----- Ständiger Wohnsitz der Gäste	August 2004					Januar - August 2004				
	Ankünfte		Übernachtungen		durchschnittliche Aufenthaltsdauer	Ankünfte		Übernachtungen		durchschnittliche Aufenthaltsdauer
	insgesamt	Veränderung gegenüber dem Vorjahresmonat	insgesamt	Veränderung gegenüber dem Vorjahresmonat		insgesamt	Veränderung gegenüber dem Vorjahreszeitraum	insgesamt	Veränderung gegenüber dem Vorjahreszeitraum	
	Anzahl	%	Anzahl	%	Tage	Anzahl	%	Anzahl	%	Tage
Noch: Saalfeld-Rudolstadt										
Sonstiges Beherbergungsgewerbe										
Bundesrepublik Deutschland	3 577	20,5 -	13 686	6,2 -	3,8	32 277	12,3 -	92 473	8,6 -	2,9
anderer Wohnsitz	160	42,4 -	955	13,5 -	6,0	644	23,9 -	5 275	16,7	8,2
Zusammen	3 737	21,8 -	14 641	6,7 -	3,9	32 921	12,6 -	97 748	7,5 -	3,0
darunter										
Ferienzentren, Ferienhäuser und -wohnungen										
Bundesrepublik Deutschland	812	2,7	4 579	9,1	5,6	4 715	15,2 -	19 359	19,0 -	4,1
anderer Wohnsitz	24	26,3	267	115,3	11,1	76	31,0	821	49,5	10,8
Zusammen	836	3,2	4 846	12,2	5,8	4 791	14,7 -	20 180	17,5 -	4,2
Vorsorge- u. Rehabilitationskliniken										
Bundesrepublik Deutschland	290	5,8	6 709	6,9 -	23,1	1 958	5,5 -	49 052	4,3 -	25,1
anderer Wohnsitz	-	-	-	-	-	-	-	-	-	-
Zusammen	290	5,8	6 709	6,9 -	23,1	1 958	5,5 -	49 052	4,3 -	25,1
Saale-Holzland-Kreis										
Hotellerie										
Bundesrepublik Deutschland	5 078	1,3	9 711	5,6 -	1,9	37 468	13,1	69 816	21,6	1,9
anderer Wohnsitz	1 059	10,3	3 810	40,5	3,6	6 897	13,6	25 005	19,5	3,6
Zusammen	6 137	2,7	13 521	4,1	2,2	44 365	13,2	94 821	21,1	2,1
darunter										
Hotels										
Bundesrepublik Deutschland	3 222	5,1	6 931	10,0	2,2	23 698	19,1	47 458	38,1	2,0
anderer Wohnsitz	973	6,6	3 670	40,8	3,8	6 129	11,1	23 900	19,7	3,9
Zusammen	4 195	5,4	10 601	19,0	2,5	29 827	17,3	71 358	31,3	2,4
Gasthöfe										
Bundesrepublik Deutschland	1 694	5,0 -	2 558	29,0 -	1,5	12 429	4,4	19 833	1,7 -	1,6
anderer Wohnsitz	83	76,6	137	31,7	1,7	688	34,4	1 006	11,5	1,5
Zusammen	1 777	2,9 -	2 695	27,3 -	1,5	13 117	5,7	20 839	1,1 -	1,6
Sonstiges Beherbergungsgewerbe										
Bundesrepublik Deutschland	550	26,1	2 082	17,7 -	3,8	4 340	4,7 -	10 842	22,6 -	2,5
anderer Wohnsitz	20	59,2 -	240	9,1 -	12,0	242	36,0	559	28,8	2,3
Zusammen	570	17,5	2 322	16,9 -	4,1	4 582	3,1 -	11 401	21,0 -	2,5
Vorsorge- u. Rehabilitationskliniken										
Bundesrepublik Deutschland	566	2,9 -	15 987	3,8 -	28,2	4 617	5,7 -	126 783	1,7 -	27,5
anderer Wohnsitz	-	-	-	-	-	-	-	-	-	-
Zusammen	566	2,9 -	15 987	3,8 -	28,2	4 617	5,7 -	126 783	1,7 -	27,5
Saale-Orla-Kreis										
Hotellerie										
Bundesrepublik Deutschland	8 255	1,2 -	24 836	3,1 -	3,0	52 980	5,5	143 587	7,5	2,7
anderer Wohnsitz	828	36,6	1 199	29,9	1,4	3 741	17,9	5 643	17,4	1,5
Zusammen	9 083	1,4	26 035	2,0 -	2,9	56 721	6,2	149 230	7,9	2,6
darunter										
Hotels										
Bundesrepublik Deutschland	5 220	5,8 -	18 976	3,6 -	3,6	35 333	5,8	110 112	8,7	3,1
anderer Wohnsitz	331	3,8 -	484	24,8 -	1,5	1 465	0,3 -	2 836	5,3	1,9
Zusammen	5 551	5,7 -	19 460	4,2 -	3,5	36 798	5,5	112 948	8,6	3,1
Gasthöfe										
Bundesrepublik Deutschland	2 417	6,4	4 679	2,1 -	1,9	13 311	2,0	25 649	1,0	1,9
anderer Wohnsitz	315	140,5	448	222,3	1,4	1 526	46,4	1 955	39,0	1,3
Zusammen	2 732	13,7	5 127	4,2	1,9	14 837	5,3	27 604	3,0	1,9

Noch: 8. Ankünfte, Übernachtungen und Aufenthaltsdauer der Gäste in Beherbergungsstätten
nach Kreisen, ausgewählten Betriebsarten und zusammengefassten Gästegruppen (ohne Camping)

Kreisfreie Stadt Landkreis ----- Betriebsart ----- Ständiger Wohnsitz der Gäste	August 2004					Januar - August 2004				
	Ankünfte		Übernachtungen		durchschnittliche Aufenthaltsdauer	Ankünfte		Übernachtungen		durchschnittliche Aufenthaltsdauer
	insgesamt	Veränderung gegenüber dem Vorjahresmonat	insgesamt	Veränderung gegenüber dem Vorjahresmonat		insgesamt	Veränderung gegenüber dem Vorjahreszeitraum	insgesamt	Veränderung gegenüber dem Vorjahreszeitraum	
	Anzahl	%	Anzahl	%	Tage	Anzahl	%	Anzahl	%	Tage
Greiz										
Hotellerie										
Bundesrepublik Deutschland	4 332	20,6	7 485	16,2	1,7	33 075	9,0	58 651	9,4	1,8
anderer Wohnsitz	147	22,2 -	269	31,6 -	1,8	1 370	0,5 -	2 754	9,7	2,0
Zusammen	4 479	18,4	7 754	13,4	1,7	34 445	8,6	61 405	9,4	1,8
darunter										
Hotels										
Bundesrepublik Deutschland	2 569	32,3	4 306	34,8	1,7	20 233	18,5	35 136	22,2	1,7
anderer Wohnsitz	80	3,9	120	4,3	1,5	713	0,3 -	1 399	8,5	2,0
Zusammen	2 649	31,2	4 426	33,8	1,7	20 946	17,7	36 535	21,6	1,7
Gasthöfe										
Bundesrepublik Deutschland	961	2,2 -	1 530	5,1 -	1,6	7 389	6,0 -	12 344	4,2 -	1,7
anderer Wohnsitz	48	52,5 -	117	50,4 -	2,4	454	1,1 -	888	10,6	2,0
Zusammen	1 009	6,9 -	1 647	10,9 -	1,6	7 843	5,8 -	13 232	3,3 -	1,7
Sonstiges Beherbergungsgewerbe										
Bundesrepublik Deutschland	1 652	17,4	8 955	22,0	5,4	11 219	4,2	40 069	1,5	3,6
anderer Wohnsitz	5	37,5 -	18	86,4 -	3,6	183	15,8	1 056	8,3 -	5,8
Zusammen	1 657	17,1	8 973	20,1	5,4	11 402	4,3	41 125	1,3	3,6
darunter										
Ferienzentren, Ferienhäuser und -wohnungen										
Bundesrepublik Deutschland	884	67,1	5 288	61,5	6,0	2 646	2,3 -	12 998	10,3	4,9
anderer Wohnsitz	1	87,5 -	12	50,0	12,0	14	74,1 -	46	51,6 -	3,3
Zusammen	885	64,8	5 300	61,4	6,0	2 660	3,7 -	13 044	9,8	4,9
Altenburger Land										
Hotellerie										
Bundesrepublik Deutschland	4 072	22,4	8 862	23,7	2,2	27 573	5,2	53 096	5,1	1,9
anderer Wohnsitz	543	128,2	2 572	166,5	4,7	3 199	24,0	10 835	13,0	3,4
Zusammen	4 615	29,5	11 434	40,6	2,5	30 772	6,9	63 931	6,4	2,1
darunter										
Hotels										
Bundesrepublik Deutschland	3 201	28,3	7 110	23,3	2,2	21 839	5,3	42 931	7,6	2,0
anderer Wohnsitz	511	122,2	2 414	153,0	4,7	3 012	21,4	9 982	8,9	3,3
Zusammen	3 712	36,3	9 524	41,7	2,6	24 851	7,0	52 913	7,8	2,1
Gasthöfe										
Bundesrepublik Deutschland	401	1,5	721	42,8	1,8	3 000	19,8	4 523	8,6	1,5
anderer Wohnsitz	3	X	15	X	5,0	23	4,5	56	24,3 -	2,4
Zusammen	404	2,3	736	45,7	1,8	3 023	19,7	4 579	8,0	1,5

9. Ankünfte, Übernachtungen und Aufenthaltsdauer der Gäste in Beherbergungsstätten nach ausgewählten Gemeinden und zusammengefassten Gästegruppen (ohne Camping)

Landkreis Gemeinde ----- Ständiger Wohnsitz der Gäste	August 2004					Januar - August 2004				
	Ankünfte		Übernachtungen		durchschnittliche Aufenthaltsdauer	Ankünfte		Übernachtungen		durchschnittliche Aufenthaltsdauer
	insgesamt	Veränderung gegenüber dem Vorjahresmonat	insgesamt	Veränderung gegenüber dem Vorjahresmonat		insgesamt	Veränderung gegenüber dem Vorjahreszeitraum	insgesamt	Veränderung gegenüber dem Vorjahreszeitraum	
	Anzahl	%	Anzahl	%	Tage	Anzahl	%	Anzahl	%	Tage
Eichsfeld										
Dingelstädt, Stadt										
Bundesrepublik Deutschland	109	17,2	214	10,3	2,0	1 030	156,9	1 539	61,3	1,5
anderer Wohnsitz	-	-	-	-	-	-	-	-	-	-
Zusammen	109	17,2	214	10,3	2,0	1 030	155,6	1 539	48,1	1,5
Heilbad Heiligenstadt, Stadt										
Bundesrepublik Deutschland	1 411	7,1	9 761	0,6 -	6,9	9 849	1,9 -	66 299	8,4 -	6,7
anderer Wohnsitz	41	4,7 -	115	55,9 -	2,8	348	57,5 -	737	16,2 -	2,1
Zusammen	1 452	6,7	9 876	2,0 -	6,8	10 197	0,7 -	67 036	8,5 -	6,6
Küllstedt										
Bundesrepublik Deutschland	46	11,5 -	86	51,4 -	1,9	321	3,5	729	3,1	2,3
anderer Wohnsitz	-	-	-	-	-	6	X	42	X	7,0
Zusammen	46	11,5 -	86	51,4 -	1,9	327	5,1	771	8,9	2,4
Schimberg										
Bundesrepublik Deutschland	228	22,4 -	595	25,7 -	2,6	1 853	2,3	5 058	2,0 -	2,7
anderer Wohnsitz	-	-	-	-	-	5	54,5 -	5	76,2 -	1,0
Zusammen	228	23,7 -	595	27,1 -	2,6	1 858	1,9	5 063	2,3 -	2,7
Leinefelde-Worbis, Stadt										
Bundesrepublik Deutschland	1 236	8,2 -	3 602	12,7 -	2,9	10 730	1,6 -	25 905	10,8 -	2,4
anderer Wohnsitz	30	50,0	77	1,3 -	2,6	467	X	1 348	X	2,9
Zusammen	1 266	7,4 -	3 679	12,5 -	2,9	11 197	1,7	27 253	6,9 -	2,4
Nordhausen										
Bleicherode, Stadt										
Bundesrepublik Deutschland	194	13,4 -	476	37,8 -	2,5	2 295	19,5 -	5 473	27,1 -	2,4
anderer Wohnsitz	1	X	2	X	2,0	28	64,7	493	X	17,6
Zusammen	195	12,9 -	478	37,5 -	2,5	2 323	19,0 -	5 966	21,4 -	2,6
Ellrich, Stadt										
Bundesrepublik Deutschland	558	11,0 -	1 595	5,5	2,9	4 160	2,7	10 846	8,8	2,6
anderer Wohnsitz	-	-	-	-	-	4	X	16	X	4,0
Zusammen	558	11,0 -	1 595	5,5	2,9	4 164	2,8	10 862	8,9	2,6
Iffeld										
Bundesrepublik Deutschland	466	27,8 -	1 606	1,7 -	3,4	5 844	0,2 -	15 158	4,4 -	2,6
anderer Wohnsitz	3	50,0	10	23,1 -	3,3	76	32,1 -	219	32,8 -	2,9
Zusammen	469	27,5 -	1 616	1,9 -	3,4	5 920	0,8 -	15 377	5,0 -	2,6
Neustadt/Harz										
Bundesrepublik Deutschland	695	18,6 -	4 052	1,7	5,8	5 387	17,5 -	26 093	7,8 -	4,8
anderer Wohnsitz	4	X	5	X	1,3	85	X	134	X	1,6
Zusammen	699	18,1 -	4 057	1,9	5,8	5 472	16,2 -	26 227	7,4 -	4,8
Nordhausen, Stadt										
Bundesrepublik Deutschland	2 752	55,7	6 116	36,2	2,2	16 708	11,3	34 817	9,9	2,1
anderer Wohnsitz	284	21,3 -	686	15,0 -	2,4	2 505	120,3	5 725	112,1	2,3
Zusammen	3 036	42,6	6 802	28,4	2,2	19 213	18,9	40 542	17,9	2,1
Wartburgkreis										
Bad Liebenstein, Stadt										
Bundesrepublik Deutschland	2 086	17,6	28 530	1,2 -	13,7	13 990	3,6 -	208 163	7,0 -	14,9
anderer Wohnsitz	30	61,5 -	60	72,9 -	2,0	103	38,3 -	285	23,6 -	2,8
Zusammen	2 116	14,3	28 590	1,8 -	13,5	14 093	4,0 -	208 448	7,0 -	14,8
Bad Salzungen, Stadt										
Bundesrepublik Deutschland	2 150	8,7	17 900	11,3	8,3	14 840	1,8	108 871	7,1	7,3
anderer Wohnsitz	10	67,7 -	58	12,1 -	5,8	326	12,8 -	478	41,7 -	1,5
Zusammen	2 160	7,5	17 958	11,2	8,3	15 166	1,4	109 349	6,7	7,2
Creuzburg, Stadt										
Bundesrepublik Deutschland	223	6,7	441	3,8	2,0	1 667	8,6	3 349	2,2	2,0
anderer Wohnsitz	24	9,1	87	222,2	3,6	135	66,7	452	293,0	3,3
Zusammen	247	6,9	528	16,8	2,1	1 802	11,5	3 801	12,1	2,1
Marksuhl										
Bundesrepublik Deutschland	224	9,8	597	26,5	2,7	1 119	5,8 -	2 379	3,1 -	2,1
anderer Wohnsitz	-	-	-	-	-	7	50,0 -	7	86,3 -	1,0
Zusammen	224	6,2	597	19,2	2,7	1 126	6,3 -	2 386	4,8 -	2,1

Noch: 9. Ankünfte, Übernachtungen und Aufenthaltsdauer der Gäste in Beherbergungsstätten nach ausgewählten Gemeinden und zusammengefassten Gästegruppen (ohne Camping)

Landkreis Gemeinde ----- Ständiger Wohnsitz der Gäste	August 2004					Januar - August 2004				
	Ankünfte		Übernachtungen		durchschnittliche Aufenthaltsdauer	Ankünfte		Übernachtungen		durchschnittliche Aufenthaltsdauer
	insgesamt	Veränderung gegenüber dem Vorjahresmonat	insgesamt	Veränderung gegenüber dem Vorjahresmonat		insgesamt	Veränderung gegenüber dem Vorjahreszeitraum	insgesamt	Veränderung gegenüber dem Vorjahreszeitraum	
	Anzahl	%	Anzahl	%	Tage	Anzahl	%	Anzahl	%	Tage
Noch: Wartburgkreis										
Mihla										
Bundesrepublik Deutschland	300	24,0	475	44,4	1,6	1 437	1,8 -	2 423	4,8	1,7
anderer Wohnsitz	26	45,8 -	35	63,2 -	1,3	77	51,0 -	98	68,5 -	1,3
Zusammen	326	12,4	510	20,3	1,6	1 514	6,6 -	2 521	3,9 -	1,7
Ruhla, Stadt										
Bundesrepublik Deutschland	731	4,4	2 212	2,2	3,0	5 280	1,9 -	14 728	5,8	2,8
anderer Wohnsitz	144	0,7 -	238	27,9 -	1,7	440	6,5	713	17,5 -	1,6
Zusammen	875	3,6	2 450	1,8 -	2,8	5 720	1,3 -	15 441	4,5	2,7
Treffurt, Stadt										
Bundesrepublik Deutschland	271	1,1	467	12,8	1,7	1 112	13,9 -	1 971	23,5 -	1,8
anderer Wohnsitz	3	X	6	X	2,0	7	12,5 -	14	16,7	2,0
Zusammen	274	2,2	473	14,3	1,7	1 119	13,9 -	1 985	23,3 -	1,8
Weilar										
Bundesrepublik Deutschland	149	2,8	310	15,2	2,1	749	3,0	1 491	8,0	2,0
anderer Wohnsitz	-	-	-	-	-	5	16,7 -	5	16,7 -	1,0
Zusammen	149	0,7	310	14,0	2,1	754	2,9	1 496	7,9	2,0
Wutha-Farnroda										
Bundesrepublik Deutschland	310	4,7	958	45,6	3,1	2 293	34,6	4 999	40,8	2,2
anderer Wohnsitz	22	X	24	X	1,1	135	121,3	237	146,9	1,8
Zusammen	332	12,2	982	49,2	3,0	2 428	37,6	5 236	43,6	2,2
Moorgrund										
Bundesrepublik Deutschland	101	32,9	197	43,8	2,0	608	18,3	986	2,3 -	1,6
anderer Wohnsitz	-	-	-	-	-	27	107,7	65	47,7	2,4
Zusammen	101	26,3	197	28,8	2,0	635	20,5	1 051	0,2 -	1,7
Behringen										
Bundesrepublik Deutschland	315	24,1 -	1 174	22,1 -	3,7	2 439	12,5 -	6 304	5,8 -	2,6
anderer Wohnsitz	19	35,7	218	X	11,5	51	34,2	395	28,2	7,7
Zusammen	334	22,1 -	1 392	10,0 -	4,2	2 490	11,9 -	6 699	4,3 -	2,7
Unstrut-Hainich-Kreis										
Bad Langensalza, Stadt										
Bundesrepublik Deutschland	958	2,5	6 009	4,5 -	6,3	7 962	20,0	46 443	10,4 -	5,8
anderer Wohnsitz	55	19,6	129	57,3	2,3	537	63,7	1 023	61,1	1,9
Zusammen	1 013	3,3	6 138	3,7 -	6,1	8 499	22,1	47 466	9,5 -	5,6
Mühlhausen/Thüringen, Stadt										
Bundesrepublik Deutschland	2 957	9,4	6 572	14,9	2,2	21 505	3,4	43 279	1,8	2,0
anderer Wohnsitz	84	127,0	132	36,1	1,6	615	39,5	1 171	24,3	1,9
Zusammen	3 041	11,0	6 704	15,2	2,2	22 120	4,1	44 450	2,3	2,0
Weinbergen										
Bundesrepublik Deutschland	394	2,1	709	10,8	1,8	2 709	9,9	5 046	17,1	1,9
anderer Wohnsitz	3	25,0 -	3	62,5 -	1,0	32	70,6 -	42	70,0 -	1,3
Zusammen	397	1,8	712	9,9	1,8	2 741	6,5	5 088	14,3	1,9
Anrode										
Bundesrepublik Deutschland	100	44,4 -	145	56,6 -	1,5	801	20,8 -	1 343	11,8 -	1,7
anderer Wohnsitz	7	30,0 -	11	50,0 -	1,6	22	33,3 -	30	49,2 -	1,4
Zusammen	107	43,7 -	156	56,2 -	1,5	823	21,2 -	1 373	13,2 -	1,7
Kyffhäuserkreis										
Artern/Unstrut, Stadt										
Bundesrepublik Deutschland	343	48,5	609	57,8	1,8	1 991	28,2	3 256	21,7	1,6
anderer Wohnsitz	34	30,8	44	32,3 -	1,3	320	13,9	550	8,1	1,7
Zusammen	377	46,7	653	44,8	1,7	2 311	26,0	3 806	19,5	1,6
Bad Frankenhausen/Kyffh., Stadt										
Bundesrepublik Deutschland	2 644	4,7	13 808	3,2	5,2	18 324	4,3	93 815	1,7	5,1
anderer Wohnsitz	48	29,4 -	84	27,6 -	1,8	500	1,6 -	769	37,0 -	1,5
Zusammen	2 692	3,8	13 892	3,0	5,2	18 824	4,1	94 584	1,2	5,0
Sondershausen, Stadt										
Bundesrepublik Deutschland	1 319	36,4	3 497	0,9 -	2,7	8 138	9,2	19 564	14,1	2,4
anderer Wohnsitz	2	X	2	X	1,0	8	60,0 -	18	69,0 -	2,3
Zusammen	1 321	36,6	3 499	0,9 -	2,6	8 146	9,0	19 582	13,8	2,4

Noch: 9. Ankünfte, Übernachtungen und Aufenthaltsdauer der Gäste in Beherbergungsstätten nach ausgewählten Gemeinden und zusammengefassten Gästegruppen (ohne Camping)

Landkreis Gemeinde ----- Ständiger Wohnsitz der Gäste	August 2004					Januar - August 2004				
	Ankünfte		Übernachtungen		durchschnittliche Aufenthaltsdauer	Ankünfte		Übernachtungen		durchschnittliche Aufenthaltsdauer
	insgesamt	Veränderung gegenüber dem Vorjahresmonat	insgesamt	Veränderung gegenüber dem Vorjahresmonat		insgesamt	Veränderung gegenüber dem Vorjahreszeitraum	insgesamt	Veränderung gegenüber dem Vorjahreszeitraum	
	Anzahl	%	Anzahl	%	Tage	Anzahl	%	Anzahl	%	Tage
Noch: Kyffhäuserkreis										
Schernberg										
Bundesrepublik Deutschland	1 837	7,7	7 293	4,2 -	4,0	15 234	23,7	46 561	18,5	3,1
anderer Wohnsitz	1	X	2	X	2,0	1	X	2	X	2,0
Zusammen	1 838	7,7	7 295	4,1 -	4,0	15 235	23,7	46 563	18,5	3,1
Schmalkalden-Meiningen										
Breitungen/Werra										
Bundesrepublik Deutschland	586	60,5	1 025	62,4	1,7	3 297	9,5	5 700	0,8 -	1,7
anderer Wohnsitz	10	233,3	20	100,0	2,0	71	77,5	168	76,8	2,4
Zusammen	596	62,0	1 045	63,0	1,8	3 368	10,4	5 868	0,5	1,7
Brotterode, Kurort, Stadt										
Bundesrepublik Deutschland	1 282	23,0 -	3 684	21,7 -	2,9	11 867	4,9 -	33 878	1,9	2,9
anderer Wohnsitz	13	40,9 -	32	54,9 -	2,5	222	18,7	493	4,5 -	2,2
Zusammen	1 295	23,2 -	3 716	22,2 -	2,9	12 089	4,6 -	34 371	1,8	2,8
Floh-Seligenthal										
Bundesrepublik Deutschland	1 244	2,1	3 149	9,8	2,5	8 746	9,3	19 235	9,2	2,2
anderer Wohnsitz	-	-	-	-	-	43	59,3	71	22,0 -	1,7
Zusammen	1 244	1,9	3 149	9,7	2,5	8 789	9,4	19 306	9,0	2,2
Kleinschmalkalden, Kurort										
Bundesrepublik Deutschland	74	57,4	290	7,4	3,9	962	78,5	3 093	76,2	3,2
anderer Wohnsitz	-	-	-	-	-	2	33,3 -	14	16,7	7,0
Zusammen	74	57,4	290	7,4	3,9	964	77,9	3 107	75,8	3,2
Meiningen, Stadt										
Bundesrepublik Deutschland	2 128	10,2 -	3 641	11,3 -	1,7	18 404	5,6 -	30 516	10,2 -	1,7
anderer Wohnsitz	233	32,4	417	55,6	1,8	748	5,2	1 322	4,5 -	1,8
Zusammen	2 361	7,3 -	4 058	7,2 -	1,7	19 152	5,2 -	31 838	10,0 -	1,7
Oberhof, Stadt										
Bundesrepublik Deutschland	8 917	2,2	35 212	1,8 -	3,9	78 964	8,3 -	272 240	7,0 -	3,4
anderer Wohnsitz	447	10,2 -	2 128	4,2 -	4,8	2 275	14,8 -	11 045	3,2 -	4,9
Zusammen	9 364	1,5	37 340	1,9 -	4,0	81 239	8,5 -	283 285	6,8 -	3,5
Schmalkalden, Kurort, Stadt										
Bundesrepublik Deutschland	1 899	6,4	4 730	17,5	2,5	9 840	11,6 -	22 126	9,9 -	2,2
anderer Wohnsitz	42	35,5	78	25,8	1,9	174	7,9 -	698	11,5 -	4,0
Zusammen	1 941	6,9	4 808	17,6	2,5	10 014	11,6 -	22 824	9,9 -	2,3
Steinbach-Hallenberg, Kurort, Stadt										
Bundesrepublik Deutschland	402	37,7	1 544	29,5	3,8	2 088	3,8 -	6 861	5,8 -	3,3
anderer Wohnsitz	6	64,7 -	8	90,0 -	1,3	24	50,0 -	140	40,9 -	5,8
Zusammen	408	32,0	1 552	22,0	3,8	2 112	4,8 -	7 001	6,9 -	3,3
Trusetal										
Bundesrepublik Deutschland	121	3,4	691	15,7	5,7	1 906	4,7 -	6 778	4,3 -	3,6
anderer Wohnsitz	-	-	-	-	-	75	X	666	X	8,9
Zusammen	121	3,4	691	15,7	5,7	1 981	1,0 -	7 444	5,1	3,8
Wasungen, Stadt										
Bundesrepublik Deutschland	110	10,6 -	193	20,9 -	1,8	1 040	2,8 -	1 753	11,6 -	1,7
anderer Wohnsitz	1	X	2	X	2,0	6	20,0	20	81,8	3,3
Zusammen	111	9,8 -	195	20,1 -	1,8	1 046	2,7 -	1 773	11,1 -	1,7
Zella-Mehlis, Stadt										
Bundesrepublik Deutschland	904	16,8	1 932	10,5	2,1	7 419	9,6 -	15 179	12,6 -	2,0
anderer Wohnsitz	4	63,6 -	4	77,8 -	1,0	71	16,4	129	29,0	1,8
Zusammen	908	15,7	1 936	9,6	2,1	7 490	9,4 -	15 308	12,4 -	2,0
Gotha										
Finsterbergen										
Bundesrepublik Deutschland	2 142	4,9	9 019	5,7 -	4,2	14 097	5,4	50 252	2,6	3,6
anderer Wohnsitz	-	-	-	-	-	80	166,7	292	192,0	3,7
Zusammen	2 142	4,9	9 019	5,7 -	4,2	14 177	5,7	50 544	2,9	3,6

Noch: 9. Ankünfte, Übernachtungen und Aufenthaltsdauer der Gäste in Beherbergungsstätten nach ausgewählten Gemeinden und zusammengefassten Gästegruppen (ohne Camping)

Landkreis Gemeinde ----- Ständiger Wohnsitz der Gäste	August 2004					Januar - August 2004				
	Ankünfte		Übernachtungen		durchschnittliche Aufenthaltsdauer	Ankünfte		Übernachtungen		durchschnittliche Aufenthaltsdauer
	insgesamt	Veränderung gegenüber dem Vorjahresmonat	insgesamt	Veränderung gegenüber dem Vorjahresmonat		insgesamt	Veränderung gegenüber dem Vorjahreszeitraum	insgesamt	Veränderung gegenüber dem Vorjahreszeitraum	
	Anzahl	%	Anzahl	%	Tage	Anzahl	%	Anzahl	%	Tage
Noch: Gotha										
Friedrichroda, Stadt										
Bundesrepublik Deutschland	6 439	20,0	23 911	9,8	3,7	50 551	3,2	169 087	0,4 -	3,3
anderer Wohnsitz	245	13,4 -	1 044	10,9 -	4,3	1 335	13,9 -	4 983	14,6 -	3,7
Zusammen	6 684	18,3	24 955	8,8	3,7	51 886	2,6	174 070	0,9 -	3,4
Georgenthal/Thür. Wald										
Bundesrepublik Deutschland	512	6,9 -	1 095	8,1 -	2,1	4 655	13,3	9 150	5,3 -	2,0
anderer Wohnsitz	-	-	-	-	-	84	89,4 -	362	68,9 -	4,3
Zusammen	512	17,3 -	1 095	16,3 -	2,1	4 739	3,3 -	9 512	12,1 -	2,0
Gotha, Stadt										
Bundesrepublik Deutschland	5 110	25,5	12 759	23,4	2,5	37 798	8,2	93 006	8,2	2,5
anderer Wohnsitz	492	60,8	1 273	30,4	2,6	2 792	27,0	7 855	57,3	2,8
Zusammen	5 602	27,9	14 032	24,0	2,5	40 590	9,3	100 861	10,9	2,5
Luisenthal										
Bundesrepublik Deutschland	840	18,4 -	2 921	6,8 -	3,5	7 882	4,1 -	19 706	14,6 -	2,5
anderer Wohnsitz	47	53,9 -	149	33,5 -	3,2	380	7,6	1 089	26,0	2,9
Zusammen	887	21,6 -	3 070	8,5 -	3,5	8 262	3,6 -	20 795	13,2 -	2,5
Mühlberg										
Bundesrepublik Deutschland	348	14,9	574	15,3	1,6	2 175	20,4	3 836	13,0	1,8
anderer Wohnsitz	19	44,1 -	28	58,2 -	1,5	124	19,0 -	199	11,6 -	1,6
Zusammen	367	8,9	602	6,5	1,6	2 299	17,3	4 035	11,4	1,8
Ohrdruf, Stadt										
Bundesrepublik Deutschland	142	46,6 -	303	49,9 -	2,1	1 231	52,9 -	3 065	51,3 -	2,5
anderer Wohnsitz	2	71,4 -	6	45,5 -	3,0	41	55,9 -	93	61,2 -	2,3
Zusammen	144	47,3 -	309	49,8 -	2,1	1 272	53,0 -	3 158	51,7 -	2,5
Tabarz/Thür. Wald										
Bundesrepublik Deutschland	2 563	10,1 -	18 720	9,5 -	7,3	21 427	1,5 -	144 538	2,8 -	6,7
anderer Wohnsitz	39	2,6	136	2,3	3,5	352	41,9	717	3,2	2,0
Zusammen	2 602	10,0 -	18 856	9,5 -	7,2	21 779	1,0 -	145 255	2,8 -	6,7
Tambach-Dietharz/Thür.W., Stadt										
Bundesrepublik Deutschland	857	43,2 -	2 609	52,6 -	3,0	7 464	12,6 -	19 538	24,4 -	2,6
anderer Wohnsitz	-	-	-	-	-	19	55,8 -	57	69,0 -	3,0
Zusammen	857	43,3 -	2 609	52,8 -	3,0	7 483	12,9 -	19 595	24,7 -	2,6
Waltershausen, Stadt										
Bundesrepublik Deutschland	773	10,6	2 486	39,7	3,2	5 066	11,6 -	10 175	18,8 -	2,0
anderer Wohnsitz	44	65,6 -	79	83,5 -	1,8	284	63,2 -	454	77,9 -	1,6
Zusammen	817	1,2 -	2 565	13,5	3,1	5 350	17,7 -	10 629	27,1 -	2,0
Leinatal										
Bundesrepublik Deutschland	685	0,6	2 486	0,3	3,6	4 114	15,4 -	15 203	2,9	3,7
anderer Wohnsitz	4	100,0	4	66,7 -	1,0	9	35,7 -	19	62,0 -	2,1
Zusammen	689	0,9	2 490	0,0	3,6	4 123	15,5 -	15 222	2,6	3,7
Emsetal										
Bundesrepublik Deutschland	470	7,1 -	1 421	13,2	3,0	3 058	9,6	8 791	12,7	2,9
anderer Wohnsitz	15	50,0	26	30,0	1,7	68	30,8	213	104,8	3,1
Zusammen	485	6,0 -	1 447	13,5	3,0	3 126	10,0	9 004	13,9	2,9
Sömmerda										
Kölleda, Stadt										
Bundesrepublik Deutschland	469	107,5	592	13,6	1,3	1 893	14,0 -	3 252	15,7 -	1,7
anderer Wohnsitz	-	-	-	-	-	18	0,0	46	53,3	2,6
Zusammen	469	104,8	592	12,3	1,3	1 911	13,9 -	3 298	15,2 -	1,7
Sömmerda, Stadt										
Bundesrepublik Deutschland	471	9,5	816	5,0 -	1,7	3 988	7,3	7 102	2,3 -	1,8
anderer Wohnsitz	8	27,3 -	17	26,1 -	2,1	104	2,0	196	4,8	1,9
Zusammen	479	8,6	833	5,6 -	1,7	4 092	7,2	7 298	2,1 -	1,8
Weißensee, Stadt										
Bundesrepublik Deutschland	1 130	29,0	2 398	41,6	2,1	5 214	12,3 -	11 033	3,0	2,1
anderer Wohnsitz	12	50,0	137	X	11,4	27	64,5 -	396	17,2	14,7
Zusammen	1 142	29,2	2 535	47,9	2,2	5 241	12,9 -	11 429	3,4	2,2

Noch: 9. Ankünfte, Übernachtungen und Aufenthaltsdauer der Gäste in Beherbergungsstätten nach ausgewählten Gemeinden und zusammengefassten Gästegruppen (ohne Camping)

Landkreis Gemeinde ----- Ständiger Wohnsitz der Gäste	August 2004					Januar - August 2004				
	Ankünfte		Übernachtungen		durchschnittliche Aufenthaltsdauer	Ankünfte		Übernachtungen		durchschnittliche Aufenthaltsdauer
	insgesamt	Veränderung gegenüber dem Vorjahresmonat	insgesamt	Veränderung gegenüber dem Vorjahresmonat		insgesamt	Veränderung gegenüber dem Vorjahreszeitraum	insgesamt	Veränderung gegenüber dem Vorjahreszeitraum	
	Anzahl	%	Anzahl	%	Tage	Anzahl	%	Anzahl	%	Tage
Hildburghausen										
Bad Colberg-Heldburg, Stadt										
Bundesrepublik Deutschland	824	9,5 -	9 314	4,6 -	11,3	6 434	2,5 -	74 636	1,6	11,6
anderer Wohnsitz	3	200,0	9	25,0 -	3,0	3	0,0	9	35,7 -	3,0
Zusammen	827	9,3 -	9 323	4,6 -	11,3	6 437	2,5 -	74 645	1,6	11,6
Eisfeld, Stadt										
Bundesrepublik Deutschland	276	37,4 -	713	25,6 -	2,6	1 814	30,5 -	4 598	22,1 -	2,5
anderer Wohnsitz	6	83,8 -	12	78,9 -	2,0	83	22,4 -	194	9,6	2,3
Zusammen	282	41,0 -	725	28,6 -	2,6	1 897	30,2 -	4 792	21,2 -	2,5
Hildburghausen, Stadt										
Bundesrepublik Deutschland	490	42,0	721	14,4	1,5	3 484	3,6	5 649	1,2	1,6
anderer Wohnsitz	21	8,7 -	22	54,2 -	1,0	84	65,0 -	161	72,6 -	1,9
Zusammen	511	38,9	743	9,6	1,5	3 568	1,0 -	5 810	5,8 -	1,6
Römhild, Stadt										
Bundesrepublik Deutschland	357	70,8	1 192	237,7	3,3	3 385	9,7	7 856	11,5	2,3
anderer Wohnsitz	24	X	120	X	5,0	62	63,2	185	249,1	3,0
Zusammen	381	82,3	1 312	271,7	3,4	3 447	10,3	8 041	13,2	2,3
Sachsenbrunn										
Bundesrepublik Deutschland	353	5,6 -	1 002	16,6	2,8	2 305	13,4 -	5 832	7,2 -	2,5
anderer Wohnsitz	5	150,0	9	X	1,8	18	78,3 -	27	94,5 -	1,5
Zusammen	358	4,8 -	1 011	17,4	2,8	2 323	15,4 -	5 859	13,5 -	2,5
Schleusegrund										
Bundesrepublik Deutschland	86	69,3 -	206	76,0 -	2,4	948	48,7 -	2 479	52,4 -	2,6
anderer Wohnsitz	4	33,3	33	X	8,3	216	17,2 -	563	28,7 -	2,6
Zusammen	90	68,2 -	239	72,2 -	2,7	1 164	44,8 -	3 042	49,3 -	2,6
Schleusingen, Stadt										
Bundesrepublik Deutschland	602	7,7 -	1 322	33,8 -	2,2	3 347	2,8 -	8 600	8,4	2,6
anderer Wohnsitz	13	X	19	X	1,5	28	9,7 -	48	14,3	1,7
Zusammen	615	6,0 -	1 341	32,9 -	2,2	3 375	2,8 -	8 648	8,5	2,6
St. Kilian										
Bundesrepublik Deutschland	997	14,7	2 973	4,0 -	3,0	8 350	34,8	21 884	23,7	2,6
anderer Wohnsitz	55	5,2 -	456	44,3	8,3	305	6,3	2 957	114,4	9,7
Zusammen	1 052	13,5	3 429	0,4	3,3	8 655	33,5	24 841	30,3	2,9
Themar, Stadt										
Bundesrepublik Deutschland	216	5,3 -	348	12,1 -	1,6	1 165	2,5 -	2 663	14,4	2,3
anderer Wohnsitz	5	150,0	69	X	13,8	9	69,0 -	74	45,1	8,2
Zusammen	221	3,9 -	417	4,8	1,9	1 174	4,1 -	2 737	15,0	2,3
Nahetal-Waldau										
Bundesrepublik Deutschland	574	13,9 -	2 718	27,1	4,7	4 552	17,2	14 681	39,5	3,2
anderer Wohnsitz	16	X	23	9,5	1,4	74	1,4	98	33,8 -	1,3
Zusammen	590	11,9 -	2 741	27,0	4,6	4 626	16,9	14 779	38,5	3,2
Masserberg										
Bundesrepublik Deutschland	3 877	8,0 -	25 077	19,8 -	6,5	34 725	4,0 -	188 792	13,0 -	5,4
anderer Wohnsitz	14	36,4 -	30	61,5 -	2,1	141	21,2 -	382	32,1 -	2,7
Zusammen	3 891	8,2 -	25 107	19,9 -	6,5	34 866	4,1 -	189 174	13,1 -	5,4
Ilm-Kreis										
Arnstadt, Stadt										
Bundesrepublik Deutschland	1 388	15,0	3 068	15,5	2,2	11 146	19,0	24 016	31,8	2,2
anderer Wohnsitz	223	175,3	604	249,1	2,7	846	11,6	2 017	9,9 -	2,4
Zusammen	1 611	25,1	3 672	29,8	2,3	11 992	18,4	26 033	27,3	2,2
Elgersburg										
Bundesrepublik Deutschland	460	12,7 -	1 575	22,5 -	3,4	3 089	14,9 -	8 973	21,1 -	2,9
anderer Wohnsitz	11	57,1	37	208,3	3,4	44	49,4 -	140	62,4 -	3,2
Zusammen	471	11,8 -	1 612	21,1 -	3,4	3 133	15,7 -	9 113	22,4 -	2,9
Frankenhain										
Bundesrepublik Deutschland	544	19,0	1 640	10,1	3,0	3 117	24,5	7 726	30,8	2,5
anderer Wohnsitz	5	0,0	12	14,3 -	2,4	20	20,0 -	41	10,9 -	2,1
Zusammen	549	18,8	1 652	9,8	3,0	3 137	24,1	7 767	30,5	2,5

Noch: 9. Ankünfte, Übernachtungen und Aufenthaltsdauer der Gäste in Beherbergungsstätten nach ausgewählten Gemeinden und zusammengefassten Gästegruppen (ohne Camping)

Landkreis Gemeinde ----- Ständiger Wohnsitz der Gäste	August 2004					Januar - August 2004				
	Ankünfte		Übernachtungen		durchschnittliche Aufenthaltsdauer	Ankünfte		Übernachtungen		durchschnittliche Aufenthaltsdauer
	insgesamt	Veränderung gegenüber dem Vorjahresmonat	insgesamt	Veränderung gegenüber dem Vorjahresmonat		insgesamt	Veränderung gegenüber dem Vorjahreszeitraum	insgesamt	Veränderung gegenüber dem Vorjahreszeitraum	
	Anzahl	%	Anzahl	%	Tage	Anzahl	%	Anzahl	%	Tage
Noch: Ilm-Kreis										
Frauenwald										
Bundesrepublik Deutschland	978	12,8 -	3 910	15,6 -	4,0	7 030	3,1 -	24 711	6,4	3,5
anderer Wohnsitz	-	-	-	-	-	6	93,3 -	11	97,3 -	1,8
Zusammen	978	12,8 -	3 910	15,6 -	4,0	7 036	4,2 -	24 722	4,6	3,5
Gehlberg										
Bundesrepublik Deutschland	296	40,0 -	1 428	12,8 -	4,8	3 040	5,5 -	10 893	7,8	3,6
anderer Wohnsitz	2	X	4	X	2,0	7	75,0	19	90,0	2,7
Zusammen	298	39,6 -	1 432	12,6 -	4,8	3 047	5,4 -	10 912	7,9	3,6
Großbreitenbach, Stadt										
Bundesrepublik Deutschland	258	35,8	1 205	10,9	4,7	1 503	0,6	5 836	4,5	3,9
anderer Wohnsitz	2	81,8 -	2	91,3 -	1,0	17	66,0 -	130	65,0 -	7,6
Zusammen	260	29,4	1 207	8,7	4,6	1 520	1,6 -	5 966	0,2	3,9
Ilmenau, Stadt										
Bundesrepublik Deutschland	3 277	7,5 -	9 967	2,3	3,0	29 079	1,8	68 128	5,9	2,3
anderer Wohnsitz	212	23,3	726	53,8	3,4	1 637	0,7 -	4 682	14,9	2,9
Zusammen	3 489	6,1 -	10 693	4,7	3,1	30 716	1,7	72 810	6,4	2,4
Neustadt am Rennsteig										
Bundesrepublik Deutschland	1 090	35,9	4 097	34,4	3,8	6 208	16,3	21 420	15,9	3,5
anderer Wohnsitz	1	87,5 -	2	92,0 -	2,0	107	7,8 -	466	28,2 -	4,4
Zusammen	1 091	34,7	4 099	33,4	3,8	6 315	15,8	21 886	14,4	3,5
Schmiedefeld am Rennsteig										
Bundesrepublik Deutschland	674	1,7	1 855	21,5 -	2,8	4 709	6,8	14 113	3,4	3,0
anderer Wohnsitz	9	50,0	42	10,5	4,7	28	33,3	115	9,5	4,1
Zusammen	683	2,1	1 897	21,0 -	2,8	4 737	6,9	14 228	3,5	3,0
Stützerbach										
Bundesrepublik Deutschland	368	17,6	914	7,3	2,5	2 419	21,2	6 109	28,2	2,5
anderer Wohnsitz	4	69,2 -	6	66,7 -	1,5	28	12,5 -	65	62,5	2,3
Zusammen	372	14,1	920	5,7	2,5	2 447	20,7	6 174	28,5	2,5
Wachsenburggemeinde										
Bundesrepublik Deutschland	179	1,7	508	49,0	2,8	1 240	9,6 -	2 422	1,8	2,0
anderer Wohnsitz	21	5,0	44	4,8	2,1	95	55,7	225	118,4	2,4
Zusammen	200	2,0	552	44,1	2,8	1 335	6,8 -	2 647	6,6	2,0
Wipfratal										
Bundesrepublik Deutschland	120	41,2	254	35,7 -	2,1	882	1,0 -	2 100	20,7 -	2,4
anderer Wohnsitz	-	-	-	-	-	-	-	-	-	-
Zusammen	120	41,2	254	35,7 -	2,1	882	1,0 -	2 100	20,7 -	2,4
Ilmtal										
Bundesrepublik Deutschland	725	25,9	1 626	1,3 -	2,2	3 643	0,5	8 668	6,0 -	2,4
anderer Wohnsitz	4	71,4 -	6	72,7 -	1,5	25	76,6 -	27	88,7 -	1,1
Zusammen	729	23,6	1 632	2,2 -	2,2	3 668	1,7 -	8 695	8,1 -	2,4
Weimarer Land										
Apolda, Stadt										
Bundesrepublik Deutschland	1 114	14,8 -	2 283	13,1 -	2,0	10 592	6,5 -	20 397	14,9 -	1,9
anderer Wohnsitz	65	97,0	266	205,7	4,1	467	4,9	1 234	48,0	2,6
Zusammen	1 179	12,1 -	2 549	6,1 -	2,2	11 059	6,0 -	21 631	12,8 -	2,0
Bad Berka, Stadt										
Bundesrepublik Deutschland	1 274	6,0 -	8 930	20,2 -	7,0	10 972	8,6	74 607	7,7 -	6,8
anderer Wohnsitz	63	35,7 -	138	34,6 -	2,2	328	3,2 -	617	13,9 -	1,9
Zusammen	1 337	8,0 -	9 068	20,5 -	6,8	11 300	8,2	75 224	7,8 -	6,7
Bad Sulza, Stadt										
Bundesrepublik Deutschland	2 776	16,7	14 755	5,8	5,3	21 548	0,1	97 665	7,2 -	4,5
anderer Wohnsitz	27	68,8	161	143,9	6,0	118	1,7 -	454	6,3	3,8
Zusammen	2 803	17,1	14 916	6,5	5,3	21 666	0,1	98 119	7,2 -	4,5
Mönchenholzhausen										
Bundesrepublik Deutschland	489	11,7 -	1 630	19,3 -	3,3	5 441	23,2	15 620	3,7	2,9
anderer Wohnsitz	-	-	-	-	-	1	X	6	X	6,0
Zusammen	489	11,7 -	1 630	19,3 -	3,3	5 442	23,2	15 626	3,7	2,9
Nohra										
Bundesrepublik Deutschland	1 094	19,3	2 374	47,5	2,2	7 889	22,9	15 427	45,9	2,0
anderer Wohnsitz	105	62,4 -	191	61,3 -	1,8	867	56,8 -	1 688	48,5 -	1,9
Zusammen	1 199	0,3	2 565	21,9	2,1	8 756	3,9	17 115	23,6	2,0

Noch: 9. Ankünfte, Übernachtungen und Aufenthaltsdauer der Gäste in Beherbergungsstätten
nach ausgewählten Gemeinden und zusammengefassten Gästegruppen (ohne Camping)

Landkreis Gemeinde ----- Ständiger Wohnsitz der Gäste	August 2004					Januar - August 2004				
	Ankünfte		Übernachtungen		durch- schnitt- liche Aufent- halts- dauer	Ankünfte		Übernachtungen		durch- schnitt- liche Aufent- halts- dauer
	insgesamt	Veränderung gegenüber dem Vorjahres- monat	insgesamt	Veränderung gegenüber dem Vorjahres- monat		insgesamt	Veränderung gegenüber dem Vorjahres- zeitraum	insgesamt	Veränderung gegenüber dem Vorjahres- zeitraum	
	Anzahl	%	Anzahl	%	Tage	Anzahl	%	Anzahl	%	Tage
Sonneberg										
Effelder-Rauenstein										
Bundesrepublik Deutschland	124	12,7 -	263	40,4 -	2,1	735	27,7 -	1 655	23,8 -	2,3
anderer Wohnsitz	3	X	9	X	3,0	65	97,0	208	84,1	3,2
Zusammen	127	10,6 -	272	38,3 -	2,1	800	23,7 -	1 863	18,5 -	2,3
Lauscha, Stadt										
Bundesrepublik Deutschland	583	23,5	1 416	16,4	2,4	3 239	11,8 -	8 522	9,5	2,6
anderer Wohnsitz	3	200,0	6	X	2,0	24	63,1 -	35	69,0 -	1,5
Zusammen	586	23,9	1 422	16,7	2,4	3 263	12,7 -	8 557	8,4	2,6
Mengersgereuth-Hämmern										
Bundesrepublik Deutschland	313	18,7 -	970	24,1 -	3,1	2 258	3,7 -	6 938	5,6 -	3,1
anderer Wohnsitz	4	0,0	56	0,0	14,0	12	52,0 -	124	47,2 -	10,3
Zusammen	317	18,5 -	1 026	23,1 -	3,2	2 270	4,2 -	7 062	6,9 -	3,1
Neuhaus am Rennweg, Stadt										
Bundesrepublik Deutschland	1 063	8,0 -	2 293	15,0 -	2,2	8 509	0,9 -	18 804	3,0	2,2
anderer Wohnsitz	34	30,6 -	78	8,2 -	2,3	258	1,5 -	483	21,3 -	1,9
Zusammen	1 097	8,9 -	2 371	14,8 -	2,2	8 767	0,9 -	19 287	2,2	2,2
Schalkau, Stadt										
Bundesrepublik Deutschland	111	85,0	231	49,0	2,1	650	14,4	1 345	2,5 -	2,1
anderer Wohnsitz	-	-	-	-	-	12	81,2 -	24	88,7 -	2,0
Zusammen	111	65,7	231	0,9	2,1	662	4,7	1 369	14,0 -	2,1
Scheibe-Alsbach										
Bundesrepublik Deutschland	262	297,0	681	291,4	2,6	1 642	77,9	3 856	91,7	2,3
anderer Wohnsitz	-	-	-	-	-	68	X	209	X	3,1
Zusammen	262	297,0	681	291,4	2,6	1 710	85,3	4 065	102,0	2,4
Siegmundsburg										
Bundesrepublik Deutschland	129	2,4	257	9,5 -	2,0	1 793	7,4 -	5 077	2,5	2,8
anderer Wohnsitz	-	-	-	-	-	3	87,0 -	5	78,3 -	1,7
Zusammen	129	2,4	257	9,5 -	2,0	1 796	8,4 -	5 082	2,2	2,8
Sonneberg, Stadt										
Bundesrepublik Deutschland	1 499	21,7	4 259	48,4	2,8	9 005	9,6 -	18 415	9,9 -	2,0
anderer Wohnsitz	43	2,4	64	12,3 -	1,5	295	22,0 -	607	15,2 -	2,1
Zusammen	1 542	21,0	4 323	46,9	2,8	9 300	10,0 -	19 022	10,1 -	2,0
Steinach, Stadt										
Bundesrepublik Deutschland	244	37,0 -	567	39,5 -	2,3	2 531	9,7	5 881	6,6	2,3
anderer Wohnsitz	-	-	-	-	-	42	13,5	83	21,0 -	2,0
Zusammen	244	37,3 -	567	40,1 -	2,3	2 573	9,7	5 964	6,1	2,3
Oberland am Rennsteig										
Bundesrepublik Deutschland	262	71,2	450	26,1	1,7	1 323	9,4	2 491	3,8 -	1,9
anderer Wohnsitz	-	-	-	-	-	8	60,0 -	14	41,7 -	1,8
Zusammen	262	62,7	450	22,6	1,7	1 331	8,3	2 505	4,2 -	1,9
Saalfeld-Rudolstadt										
Bad Blankenburg, Stadt										
Bundesrepublik Deutschland	2 646	6,7 -	10 100	3,0 -	3,8	19 152	7,8 -	66 074	0,5	3,4
anderer Wohnsitz	40	53,8	148	117,6	3,7	265	63,6 -	901	53,8 -	3,4
Zusammen	2 686	6,2 -	10 248	2,3 -	3,8	19 417	9,7 -	66 975	1,1 -	3,4
Cursdorf										
Bundesrepublik Deutschland	324	7,4 -	1 163	38,1 -	3,6	3 168	0,5 -	11 046	6,7 -	3,5
anderer Wohnsitz	2	X	4	X	2,0	51	X	244	X	4,8
Zusammen	326	6,9 -	1 167	37,9 -	3,6	3 219	0,9	11 290	5,0 -	3,5
Döschnitz										
Bundesrepublik Deutschland	131	9,7 -	740	2,4	5,6	680	10,9	3 731	6,0	5,5
anderer Wohnsitz	2	X	14	X	7,0	4	100,0	20	0,0	5,0
Zusammen	133	8,3 -	754	4,3	5,7	684	11,2	3 751	6,0	5,5
Goßwitz										
Bundesrepublik Deutschland	1 037	25,5	2 437	1,4 -	2,4	4 639	10,4	9 864	2,4	2,1
anderer Wohnsitz	2	100,0	2	100,0	1,0	41	127,8	77	87,8	1,9
Zusammen	1 039	25,6	2 439	1,4 -	2,3	4 680	10,9	9 941	2,8	2,1
Katzhütte										
Bundesrepublik Deutschland	283	23,1 -	1 023	24,3 -	3,6	2 177	18,7 -	7 042	15,0 -	3,2
anderer Wohnsitz	-	-	-	-	-	8	85,2 -	15	78,6 -	1,9
Zusammen	283	23,1 -	1 023	24,3 -	3,6	2 185	20,1 -	7 057	15,5 -	3,2

Noch: 9. Ankünfte, Übernachtungen und Aufenthaltsdauer der Gäste in Beherbergungsstätten nach ausgewählten Gemeinden und zusammengefassten Gästegruppen (ohne Camping)

Landkreis Gemeinde ----- Ständiger Wohnsitz der Gäste	August 2004					Januar - August 2004				
	Ankünfte		Übernachtungen		durchschnittliche Aufenthaltsdauer	Ankünfte		Übernachtungen		durchschnittliche Aufenthaltsdauer
	insgesamt	Veränderung gegenüber dem Vorjahresmonat	insgesamt	Veränderung gegenüber dem Vorjahresmonat		insgesamt	Veränderung gegenüber dem Vorjahreszeitraum	insgesamt	Veränderung gegenüber dem Vorjahreszeitraum	
	Anzahl	%	Anzahl	%	Tage	Anzahl	%	Anzahl	%	Tage
Noch: Saalfeld-Rudolstadt										
Königsee, Stadt										
Bundesrepublik Deutschland	360	3,4	608	27,2 -	1,7	2 178	2,5	4 271	13,2 -	2,0
anderer Wohnsitz	6	0,0	26	73,3	4,3	55	3,5 -	155	14,8	2,8
Zusammen	366	3,4	634	25,4 -	1,7	2 233	2,3	4 426	12,4 -	2,0
Lehesten, Stadt										
Bundesrepublik Deutschland	212	17,8	365	13,4	1,7	893	21,2 -	1 611	15,5 -	1,8
anderer Wohnsitz	2	X	2	X	1,0	33	X	118	X	3,6
Zusammen	214	18,9	367	14,0	1,7	926	18,7 -	1 729	9,8 -	1,9
Lichte										
Bundesrepublik Deutschland	460	3,8 -	2 183	6,3 -	4,7	3 000	19,9 -	11 231	25,2 -	3,7
anderer Wohnsitz	6	45,5 -	10	44,4 -	1,7	48	27,3 -	100	9,9 -	2,1
Zusammen	466	4,7 -	2 193	6,6 -	4,7	3 048	20,1 -	11 331	25,1 -	3,7
Meura										
Bundesrepublik Deutschland	144	52,9 -	641	38,5 -	4,5	760	34,4 -	2 966	40,9 -	3,9
anderer Wohnsitz	-	-	-	-	-	-	-	-	-	-
Zusammen	144	52,9 -	641	38,5 -	4,5	760	34,4 -	2 966	40,9 -	3,9
Meuselbach-Schwarzühle										
Bundesrepublik Deutschland	238	30,0 -	942	17,4 -	4,0	1 729	21,8 -	5 395	18,8 -	3,1
anderer Wohnsitz	2	88,9 -	2	96,9 -	1,0	22	60,7 -	54	63,8 -	2,5
Zusammen	240	33,0 -	944	21,7 -	3,9	1 751	22,8 -	5 449	19,7 -	3,1
Rudolstadt, Stadt										
Bundesrepublik Deutschland	1 414	19,1	3 052	33,2	2,2	8 605	4,2	17 221	3,4	2,0
anderer Wohnsitz	78	77,3	134	31,4	1,7	393	24,8	832	7,6	2,1
Zusammen	1 492	21,2	3 186	33,1	2,1	8 998	4,9	18 053	3,6	2,0
Saalfeld/Saale, Stadt										
Bundesrepublik Deutschland	3 163	5,4 -	10 302	9,9 -	3,3	18 494	13,9 -	63 185	15,3 -	3,4
anderer Wohnsitz	239	10,6	710	99,4	3,0	921	0,3 -	3 347	38,7	3,6
Zusammen	3 402	4,4 -	11 012	6,6 -	3,2	19 415	13,4 -	66 532	13,6 -	3,4
Schwarzburg										
Bundesrepublik Deutschland	1 026	16,6 -	3 405	20,0 -	3,3	6 147	2,4 -	17 607	11,5 -	2,9
anderer Wohnsitz	3	97,8 -	13	98,4 -	4,3	201	13,0 -	1 357	4,5	6,8
Zusammen	1 029	24,8 -	3 418	32,9 -	3,3	6 348	2,8 -	18 964	10,6 -	3,0
Sitzendorf										
Bundesrepublik Deutschland	840	10,3 -	3 559	27,4 -	4,2	5 084	5,1 -	19 914	17,8 -	3,9
anderer Wohnsitz	8	0,0	36	0,0	4,5	36	12,5	169	30,0	4,7
Zusammen	848	10,2 -	3 595	27,2 -	4,2	5 120	5,0 -	20 083	17,5 -	3,9
Leutenberg, Stadt										
Bundesrepublik Deutschland	614	9,4 -	1 823	3,4 -	3,0	3 328	8,0	8 742	12,0	2,6
anderer Wohnsitz	22	15,8	68	78,9	3,1	71	51,1	216	111,8	3,0
Zusammen	636	8,8 -	1 891	1,8 -	3,0	3 399	8,7	8 958	13,3	2,6
Drognitz										
Bundesrepublik Deutschland	241	18,7	501	49,1 -	2,1	1 251	3,2 -	3 521	10,0	2,8
anderer Wohnsitz	43	115,0	155	X	3,6	129	193,2	930	X	7,2
Zusammen	284	27,4	656	34,7 -	2,3	1 380	3,3	4 451	30,1	3,2
Saalfelder Höhe										
Bundesrepublik Deutschland	608	53,4 -	3 040	13,1 -	5,0	10 611	13,0 -	31 433	3,2 -	3,0
anderer Wohnsitz	56	X	606	X	10,8	86	31,7 -	1 174	7,7	13,7
Zusammen	664	49,1 -	3 646	4,2	5,5	10 697	13,2 -	32 607	2,9 -	3,0
Uhlstädt-Kirchhasel										
Bundesrepublik Deutschland	774	28,1	2 193	22,7	2,8	4 645	26,2	12 648	49,5	2,7
anderer Wohnsitz	17	183,3	30	150,0	1,8	283	180,2	427	202,8	1,5
Zusammen	791	29,7	2 223	23,5	2,8	4 928	30,3	13 075	52,0	2,7
Saale-Holzland-Kreis										
Bad Klosterlausnitz										
Bundesrepublik Deutschland	1 029	14,8	16 566	3,1 -	16,1	7 749	6,5	132 133	0,7 -	17,1
anderer Wohnsitz	21	34,4 -	38	0,0	1,8	194	30,2	353	65,7	1,8
Zusammen	1 050	13,1	16 604	3,1 -	15,8	7 943	6,9	132 486	0,6 -	16,7
Bürgel, Stadt										
Bundesrepublik Deutschland	71	44,5 -	370	95,8	5,2	719	38,3 -	2 054	7,4	2,9
anderer Wohnsitz	85	23,4 -	624	34,2	7,3	383	12,6	4 270	100,6	11,1
Zusammen	156	34,7 -	994	52,0	6,4	1 102	26,8 -	6 324	56,5	5,7

Noch: 9. Ankünfte, Übernachtungen und Aufenthaltsdauer der Gäste in Beherbergungsstätten nach ausgewählten Gemeinden und zusammengefassten Gästegruppen (ohne Camping)

Landkreis Gemeinde ----- Ständiger Wohnsitz der Gäste	August 2004					Januar - August 2004				
	Ankünfte		Übernachtungen		durchschnittliche Aufenthaltsdauer	Ankünfte		Übernachtungen		durchschnittliche Aufenthaltsdauer
	insgesamt	Veränderung gegenüber dem Vorjahresmonat	insgesamt	Veränderung gegenüber dem Vorjahresmonat		insgesamt	Veränderung gegenüber dem Vorjahreszeitraum	insgesamt	Veränderung gegenüber dem Vorjahreszeitraum	
	Anzahl	%	Anzahl	%	Tage	Anzahl	%	Anzahl	%	Tage
Noch: Saale-Holzland-Kreis										
Eisenberg, Stadt										
Bundesrepublik Deutschland	897	30,8	1 594	32,7 -	1,8	6 438	19,8	10 496	12,1 -	1,6
anderer Wohnsitz	48	9,1	268	7,6	5,6	351	28,6	610	25,8	1,7
Zusammen	945	29,5	1 862	28,9 -	2,0	6 789	20,2	11 106	10,6 -	1,6
Hermisdorf, Stadt										
Bundesrepublik Deutschland	243	10,0 -	306	18,6 -	1,3	2 003	3,8 -	2 765	2,4 -	1,4
anderer Wohnsitz	36	33,3	36	12,5	1,0	268	41,8	296	33,9	1,1
Zusammen	279	6,1 -	342	16,2 -	1,2	2 271	0,0	3 061	0,3	1,3
Kahla, Stadt										
Bundesrepublik Deutschland	230	8,7 -	304	12,6 -	1,3	1 872	23,9	2 807	16,4	1,5
anderer Wohnsitz	16	128,6	16	23,1	1,0	78	12,4 -	103	52,8 -	1,3
Zusammen	246	5,0 -	320	11,4 -	1,3	1 950	21,9	2 910	10,7	1,5
Stadtroda, Stadt										
Bundesrepublik Deutschland	440	8,6	695	7,4	1,6	3 112	8,0 -	4 926	11,2 -	1,6
anderer Wohnsitz	13	8,3	19	18,8	1,5	112	25,8 -	153	17,7 -	1,4
Zusammen	453	8,6	714	7,7	1,6	3 224	8,7 -	5 079	11,5 -	1,6
Trockenborn-Wolfersdorf										
Bundesrepublik Deutschland	248	1,2 -	956	7,7	3,9	1 481	18,1 -	4 352	11,1 -	2,9
anderer Wohnsitz	1	85,7 -	6	53,8 -	6,0	16	73,3 -	60	60,3 -	3,8
Zusammen	249	3,5 -	962	6,8	3,9	1 497	19,9 -	4 412	12,6 -	2,9
Saale-Orla-Kreis										
Breitenhain										
Bundesrepublik Deutschland	25	67,5 -	154	49,5 -	6,2	352	18,5	1 012	12,8	2,9
anderer Wohnsitz	-	-	-	-	-	10	X	28	100,0	2,8
Zusammen	25	67,5 -	154	49,5 -	6,2	362	21,5	1 040	14,2	2,9
Hirschberg, Stadt										
Bundesrepublik Deutschland	494	18,6 -	669	1,8 -	1,4	3 329	3,3 -	4 022	0,2 -	1,2
anderer Wohnsitz	200	25,0	308	84,4	1,5	935	24,5	1 799	98,6	1,9
Zusammen	694	9,5 -	977	15,2	1,4	4 264	1,7	5 821	18,0	1,4
Lobenstein, Moorbad, Stadt										
Bundesrepublik Deutschland	1 276	8,0	6 833	17,6 -	5,4	7 719	15,6	49 196	0,8	6,4
anderer Wohnsitz	101	248,3	161	X	1,6	284	12,1 -	358	5,6	1,3
Zusammen	1 377	13,8	6 994	16,0 -	5,1	8 003	14,4	49 554	0,8	6,2
Neustadt an der Orla, Stadt										
Bundesrepublik Deutschland	433	34,1	716	7,2	1,7	4 041	51,5	6 088	28,2	1,5
anderer Wohnsitz	33	26,9	40	14,3	1,2	192	10,3	243	0,8 -	1,3
Zusammen	466	33,5	756	7,5	1,6	4 233	49,0	6 331	26,7	1,5
Oppurg										
Bundesrepublik Deutschland	432	30,9	1 156	93,6	2,7	3 670	2,4 -	9 535	10,8	2,6
anderer Wohnsitz	29	3,3 -	550	29,7	19,0	103	25,9 -	689	52,7 -	6,7
Zusammen	461	28,1	1 706	67,1	3,7	3 773	3,2 -	10 224	1,6	2,7
Plothen										
Bundesrepublik Deutschland	511	0,2	2 270	11,9 -	4,4	3 808	0,5 -	11 125	4,0 -	2,9
anderer Wohnsitz	110	31,0	382	4,3 -	3,5	568	29,1	1 208	56,3	2,1
Zusammen	621	4,5	2 652	10,9 -	4,3	4 376	2,6	12 333	0,2 -	2,8
Pößneck, Stadt										
Bundesrepublik Deutschland	329	20,5 -	663	1,0 -	2,0	2 469	2,8	4 052	13,2	1,6
anderer Wohnsitz	9	55,0 -	45	87,5	5,0	37	58,0 -	104	32,0 -	2,8
Zusammen	338	22,1 -	708	2,0	2,1	2 506	0,7	4 156	11,3	1,7
Schleiz, Stadt										
Bundesrepublik Deutschland	325	0,3	489	25,7	1,5	2 013	25,0	2 852	23,7	1,4
anderer Wohnsitz	119	190,2	188	235,7	1,6	678	116,6	945	125,0	1,4
Zusammen	444	21,6	677	52,1	1,5	2 691	39,9	3 797	39,3	1,4
Triptis, Stadt										
Bundesrepublik Deutschland	527	25,2 -	1 803	16,2 -	3,4	4 160	17,2 -	9 696	13,8 -	2,3
anderer Wohnsitz	74	57,4	74	57,4	1,0	295	21,4	472	55,8	1,6
Zusammen	601	20,1 -	1 877	14,6 -	3,1	4 455	15,4 -	10 168	11,9 -	2,3
Ziegenrück, Stadt										
Bundesrepublik Deutschland	667	12,5	3 182	22,3	4,8	4 495	8,5	15 920	11,3	3,5
anderer Wohnsitz	27	64,0 -	33	89,8 -	1,2	254	6,3	402	34,6 -	1,6
Zusammen	694	3,9	3 215	9,9	4,6	4 749	8,4	16 322	9,4	3,4

Noch: 9. Ankünfte, Übernachtungen und Aufenthaltsdauer der Gäste in Beherbergungsstätten nach ausgewählten Gemeinden und zusammengefassten Gästegruppen (ohne Camping)

Landkreis Gemeinde ----- Ständiger Wohnsitz der Gäste	August 2004					Januar - August 2004				
	Ankünfte		Übernachtungen		durchschnittliche Aufenthaltsdauer	Ankünfte		Übernachtungen		durchschnittliche Aufenthaltsdauer
	insgesamt	Veränderung gegenüber dem Vorjahresmonat	insgesamt	Veränderung gegenüber dem Vorjahresmonat		insgesamt	Veränderung gegenüber dem Vorjahreszeitraum	insgesamt	Veränderung gegenüber dem Vorjahreszeitraum	
	Anzahl	%	Anzahl	%	Tage	Anzahl	%	Anzahl	%	Tage
Noch: Saale-Orla-Kreis										
Tanna, Stadt										
Bundesrepublik Deutschland	105	4,0	266	6,4	2,5	733	1,4	1 732	8,9	2,4
anderer Wohnsitz	20	42,9	20	42,9	1,0	69	4,2 -	84	7,7 -	1,2
Zusammen	125	8,7	286	8,3	2,3	802	0,9	1 816	8,0	2,3
Wurzbach, Stadt										
Bundesrepublik Deutschland	2 054	3,3 -	10 602	8,0 -	5,2	14 085	1,3	64 288	4,1	4,6
anderer Wohnsitz	7	22,2 -	13	18,2	1,9	47	6,8	100	53,8	2,1
Zusammen	2 061	3,3 -	10 615	8,0 -	5,2	14 132	1,3	64 388	4,2	4,6
Remptendorf										
Bundesrepublik Deutschland	192	0,5 -	2 151	43,3 -	11,2	887	18,5 -	8 991	31,0 -	10,1
anderer Wohnsitz	3	X	10	X	3,3	18	40,0 -	45	77,9 -	2,5
Zusammen	195	1,0	2 161	43,1 -	11,1	905	19,1 -	9 036	31,7 -	10,0
Saalburg-Ebersdorf, Stadt										
Bundesrepublik Deutschland	1 529	0,8	6 249	5,2 -	4,1	8 365	4,8	26 689	6,3	3,2
anderer Wohnsitz	15	67,4 -	15	70,0 -	1,0	121	49,4 -	186	65,3 -	1,5
Zusammen	1 544	1,2 -	6 264	5,7 -	4,1	8 486	3,2	26 875	4,8	3,2
Greiz										
Bad Köstritz, Stadt										
Bundesrepublik Deutschland	688	13,2 -	986	23,8 -	1,4	5 695	7,3 -	9 164	5,8 -	1,6
anderer Wohnsitz	36	10,0 -	63	8,7 -	1,8	363	14,5	721	37,6	2,0
Zusammen	724	13,1 -	1 049	23,0 -	1,4	6 058	6,2 -	9 885	3,6 -	1,6
Berga/Elster, Stadt										
Bundesrepublik Deutschland	400	12,7	1 623	3,6 -	4,1	2 118	48,4	6 022	15,2	2,8
anderer Wohnsitz	-	-	-	-	-	24	300,0	82	X	3,4
Zusammen	400	12,7	1 623	3,6 -	4,1	2 142	49,5	6 104	16,7	2,8
Greiz, Stadt										
Bundesrepublik Deutschland	717	9,8	1 448	14,6 -	2,0	5 251	5,9 -	10 527	13,0 -	2,0
anderer Wohnsitz	19	5,6	26	85,0 -	1,4	216	3,6 -	457	23,1 -	2,1
Zusammen	736	9,7	1 474	21,1 -	2,0	5 467	5,9 -	10 984	13,5 -	2,0
Weida, Stadt										
Bundesrepublik Deutschland	235	19,2 -	617	18,5 -	2,6	1 914	2,4	3 836	0,1	2,0
anderer Wohnsitz	-	-	-	-	-	3	94,2 -	27	59,7 -	9,0
Zusammen	235	23,9 -	617	20,4 -	2,6	1 917	0,3 -	3 863	1,0 -	2,0
Zeulenroda, Stadt										
Bundesrepublik Deutschland	1 793	73,4	3 474	69,0	1,9	14 967	39,0	29 118	36,7	1,9
anderer Wohnsitz	18	20,0	36	75,0 -	2,0	264	17,2 -	815	47,1 -	3,1
Zusammen	1 811	72,6	3 510	59,5	1,9	15 231	37,4	29 933	31,0	2,0
Altenburger Land										
Altenburg, Stadt										
Bundesrepublik Deutschland	2 754	32,8	6 454	26,5	2,3	18 423	12,1	38 717	14,4	2,1
anderer Wohnsitz	503	123,6	2 402	155,3	4,8	2 929	35,2	9 877	17,0	3,4
Zusammen	3 257	41,7	8 856	46,6	2,7	21 352	14,8	48 594	14,9	2,3
Meuselwitz, Stadt										
Bundesrepublik Deutschland	173	0,6 -	326	24,9	1,9	1 089	11,6 -	1 874	14,6 -	1,7
anderer Wohnsitz	3	X	15	X	5,0	12	36,8 -	35	43,5 -	2,9
Zusammen	176	1,1	341	30,7	1,9	1 101	12,0 -	1 909	15,4 -	1,7
Schmölln, Stadt										
Bundesrepublik Deutschland	563	29,7	1 993	18,3	3,5	4 045	18,6	12 602	73,7	3,1
anderer Wohnsitz	11	37,5	19	35,7	1,7	111	1,8 -	184	21,0 -	1,7
Zusammen	574	29,9	2 012	18,4	3,5	4 156	18,0	12 786	70,8	3,1

**10. Ankünfte, Übernachtungen und Aufenthaltsdauer der Gäste in Beherbergungsstätten
in Städten des Vereins Städtetourismus in Thüringen e.V. (ohne Camping)**

Ausgewählte Städte ----- Ständiger Wohnsitz der Gäste	August 2004					Januar - August 2004				
	Ankünfte		Übernachtungen		durchschnittliche Aufenthaltsdauer	Ankünfte		Übernachtungen		durchschnittliche Aufenthaltsdauer
	insgesamt	Veränderung gegenüber dem Vorjahresmonat	insgesamt	Veränderung gegenüber dem Vorjahresmonat		insgesamt	Veränderung gegenüber dem Vorjahreszeitraum	insgesamt	Veränderung gegenüber dem Vorjahreszeitraum	
	Anzahl	%	Anzahl	%	Tage	Anzahl	%	Anzahl	%	Tage
Altenburg										
Bundesrepublik Deutschland	2 754	32,8	6 454	26,5	2,3	18 423	12,1	38 717	14,4	2,1
anderer Wohnsitz	503	123,6	2 402	155,3	4,8	2 929	35,2	9 877	17,0	3,4
Zusammen	3 257	41,7	8 856	46,6	2,7	21 352	14,8	48 594	14,9	2,3
Apolda										
Bundesrepublik Deutschland	1 114	14,8 -	2 283	13,1 -	2,0	10 592	6,5 -	20 397	14,9 -	1,9
anderer Wohnsitz	65	97,0	266	205,7	4,1	467	4,9	1 234	48,0	2,6
Zusammen	1 179	12,1 -	2 549	6,1 -	2,2	11 059	6,0 -	21 631	12,8 -	2,0
Arnstadt										
Bundesrepublik Deutschland	1 388	15,0	3 068	15,5	2,2	11 146	19,0	24 016	31,8	2,2
anderer Wohnsitz	223	175,3	604	249,1	2,7	846	11,6	2 017	9,9 -	2,4
Zusammen	1 611	25,1	3 672	29,8	2,3	11 992	18,4	26 033	27,3	2,2
Eisenach										
Bundesrepublik Deutschland	13 801	26,5	23 073	16,3	1,7	96 452	16,0	160 611	9,0	1,7
anderer Wohnsitz	2 135	1,1	3 461	5,6	1,6	12 791	13,3	20 631	7,7 -	1,6
Zusammen	15 936	22,3	26 534	14,8	1,7	109 243	15,7	181 242	6,8	1,7
Erfurt										
Bundesrepublik Deutschland	22 589	22,3	40 299	18,4	1,8	170 753	3,1	305 392	1,4	1,8
anderer Wohnsitz	3 120	3,8	5 493	8,7	1,8	17 284	25,0	32 039	20,8	1,9
Zusammen	25 709	19,7	45 792	17,1	1,8	188 037	4,8	337 431	3,0	1,8
Gera										
Bundesrepublik Deutschland	4 558	7,2 -	8 925	1,6 -	2,0	40 127	3,5	75 970	3,8 -	1,9
anderer Wohnsitz	887	20,9 -	1 716	10,9	1,9	5 209	7,8	10 595	29,1	2,0
Zusammen	5 445	9,8 -	10 641	0,2	2,0	45 336	4,0	86 565	0,7 -	1,9
Gotha										
Bundesrepublik Deutschland	5 110	25,5	12 759	23,4	2,5	37 798	8,2	93 006	8,2	2,5
anderer Wohnsitz	492	60,8	1 273	30,4	2,6	2 792	27,0	7 855	57,3	2,8
Zusammen	5 602	27,9	14 032	24,0	2,5	40 590	9,3	100 861	10,9	2,5
Greiz										
Bundesrepublik Deutschland	717	9,8	1 448	14,6 -	2,0	5 251	5,9 -	10 527	13,0 -	2,0
anderer Wohnsitz	19	5,6	26	85,0 -	1,4	216	3,6 -	457	23,1 -	2,1
Zusammen	736	9,7	1 474	21,1 -	2,0	5 467	5,9 -	10 984	13,5 -	2,0
Ilmenau										
Bundesrepublik Deutschland	3 277	7,5 -	9 967	2,3	3,0	29 079	1,8	68 128	5,9	2,3
anderer Wohnsitz	212	23,3	726	53,8	3,4	1 637	0,7 -	4 682	14,9	2,9
Zusammen	3 489	6,1 -	10 693	4,7	3,1	30 716	1,7	72 810	6,4	2,4
Jena										
Bundesrepublik Deutschland	7 909	6,4 -	13 943	15,3 -	1,8	71 556	1,0 -	129 156	6,1 -	1,8
anderer Wohnsitz	4 631	31,8	16 174	18,9	3,5	21 113	43,3	70 814	38,1	3,4
Zusammen	12 540	4,8	30 117	0,2	2,4	92 669	6,5	199 970	5,9	2,2

Noch: 10. Ankünfte, Übernachtungen und Aufenthaltsdauer der Gäste in Beherbergungsstätten
in Städten des Vereins Städtetourismus in Thüringen e.V. (ohne Camping)

Ausgewählte Städte ----- Ständiger Wohnsitz der Gäste	August 2004					Januar - August 2004				
	Ankünfte		Übernachtungen		durchschnittliche Aufenthaltsdauer	Ankünfte		Übernachtungen		durchschnittliche Aufenthaltsdauer
	insgesamt	Veränderung gegenüber dem Vorjahresmonat	insgesamt	Veränderung gegenüber dem Vorjahresmonat		insgesamt	Veränderung gegenüber dem Vorjahreszeitraum	insgesamt	Veränderung gegenüber dem Vorjahreszeitraum	
	Anzahl	%	Anzahl	%	Tage	Anzahl	%	Anzahl	%	Tage
Meiningen										
Bundesrepublik Deutschland	2 128	10,2 -	3 641	11,3 -	1,7	18 404	5,6 -	30 516	10,2 -	1,7
anderer Wohnsitz	233	32,4	417	55,6	1,8	748	5,2	1 322	4,5 -	1,8
Zusammen	2 361	7,3 -	4 058	7,2 -	1,7	19 152	5,2 -	31 838	10,0 -	1,7
Mühlhausen										
Bundesrepublik Deutschland	2 957	9,4	6 572	14,9	2,2	21 505	3,4	43 279	1,8	2,0
anderer Wohnsitz	84	127,0	132	36,1	1,6	615	39,5	1 171	24,3	1,9
Zusammen	3 041	11,0	6 704	15,2	2,2	22 120	4,1	44 450	2,3	2,0
Nordhausen										
Bundesrepublik Deutschland	2 752	55,7	6 116	36,2	2,2	16 708	11,3	34 817	9,9	2,1
anderer Wohnsitz	284	21,3 -	686	15,0 -	2,4	2 505	120,3	5 725	112,1	2,3
Zusammen	3 036	42,6	6 802	28,4	2,2	19 213	18,9	40 542	17,9	2,1
Rudolstadt										
Bundesrepublik Deutschland	1 414	19,1	3 052	33,2	2,2	8 605	4,2	17 221	3,4	2,0
anderer Wohnsitz	78	77,3	134	31,4	1,7	393	24,8	832	7,6	2,1
Zusammen	1 492	21,2	3 186	33,1	2,1	8 998	4,9	18 053	3,6	2,0
Saalfeld										
Bundesrepublik Deutschland	3 163	5,4 -	10 302	9,9 -	3,3	18 494	13,9 -	63 185	15,3 -	3,4
anderer Wohnsitz	239	10,6	710	99,4	3,0	921	0,3 -	3 347	38,7	3,6
Zusammen	3 402	4,4 -	11 012	6,6 -	3,2	19 415	13,4 -	66 532	13,6 -	3,4
Schmalkalden										
Bundesrepublik Deutschland	1 899	6,4	4 730	17,5	2,5	9 840	11,6 -	22 126	9,9 -	2,2
anderer Wohnsitz	42	35,5	78	25,8	1,9	174	7,9 -	698	11,5 -	4,0
Zusammen	1 941	6,9	4 808	17,6	2,5	10 014	11,6 -	22 824	9,9 -	2,3
Sondershausen										
Bundesrepublik Deutschland	1 319	36,4	3 497	0,9 -	2,7	8 138	9,2	19 564	14,1	2,4
anderer Wohnsitz	2	X	2	X	1,0	8	60,0 -	18	69,0 -	2,3
Zusammen	1 321	36,6	3 499	0,9 -	2,6	8 146	9,0	19 582	13,8	2,4
Suhl										
Bundesrepublik Deutschland	5 326	4,4 -	21 402	9,5 -	4,0	44 924	0,3	141 411	0,1	3,1
anderer Wohnsitz	227	16,2 -	1 614	156,6	7,1	2 532	39,8	12 399	119,8	4,9
Zusammen	5 553	5,0 -	23 016	5,2 -	4,1	47 456	1,8	153 810	4,7	3,2
Weimar										
Bundesrepublik Deutschland	18 324	5,3	37 360	11,7	2,0	139 820	8,3	269 666	7,7	1,9
anderer Wohnsitz	5 670	28,5	10 913	37,2	1,9	23 957	23,5	46 527	23,2	1,9
Zusammen	23 994	10,0	48 273	16,6	2,0	163 777	10,3	316 193	9,7	1,9
Ausgewählte Städte zusammen										
Bundesrepublik Deutschland	102 499	10,6	218 891	7,1	2,1	777 615	4,6	1 567 705	2,0	2,0
anderer Wohnsitz	19 146	18,7	46 827	28,0	2,4	97 137	26,0	232 240	27,6	2,4
Zusammen	121 645	11,8	265 718	10,3	2,2	874 752	6,6	1 799 945	4,8	2,1

**11. Beherbergungsstätten, Gästebetten und Kapazitätsauslastung
nach Betriebsarten sowie Campingplätze**

Betriebsart	August 2004								Jan. - Aug. 2004			
	Betriebe				Betten/Schlafgelegenheiten				durchschnittliche Auslastung			
	insgesamt ¹⁾	darunter geöffnete Betriebe ²⁾			insgesamt ⁴⁾	darunter angebotene Betten/Schlafgelegenheiten			aller	der angebotenen	aller	der angebotenen
		zusammen	Anteil ³⁾	Veränderung gegenüber dem Vorjahresmonat		zusammen	Anteil ⁵⁾	Veränderung gegenüber dem Vorjahresmonat				
Anzahl		%		Anzahl		%						
Hotels	433	405	93,5	0,5 -	33 929	32 503	95,8	0,6	36,9	38,6	31,1	32,9
Hotels garnis	70	64	91,4	1,6	3 121	2 936	94,1	5,8 -	34,4	36,6	29,2	31,0
Gasthöfe	462	436	94,4	3,5 -	9 237	8 547	92,5	3,3 -	23,0	25,2	18,7	20,7
Pensionen	202	188	93,1	5,1 -	3 998	3 727	93,2	2,7 -	28,4	30,7	22,3	24,1
Hotellerie	1 167	1 093	93,7	2,4 -	50 285	47 713	94,9	0,8 -	33,5	35,5	28,0	29,9
Jugendherbergen und Hütten	81	78	96,3	0,0	5 355	5 113	95,5	2,2	28,1	29,4	25,5	29,0
Erholungs-, Ferien-, Schulungsheime und Boardinghouses	71	67	94,4	1,5 -	4 838	4 541	93,9	4,0 -	31,2	35,3	27,5	32,7
Ferienzentren, Ferienhäuser und -wohnungen	107	102	95,3	3,8 -	4 563	4 327	94,8	0,5 -	31,9	33,6	20,1	22,7
Sonstiges Beherbergungsgewerbe	259	247	95,4	2,0 -	14 756	13 981	94,7	0,7 -	30,3	32,6	24,6	28,3
Vorsorge- u. Rehabilitationskliniken	38	37	97,4	2,6 -	6 592	6 326	96,0	5,0 -	73,4	76,8	69,0	71,6
Beherbergungsstätten insgesamt	1 464	1 377	94,1	2,3 -	71 633	68 020	95,0	1,2 -	36,5	38,7	31,0	33,6
außerdem:												
Campingplätze insgesamt	57	53⁶⁾	X	3,9	4 112⁷⁾	3 932⁷⁾	X	1,1 -	X	X	X	X

1) Im Berichtsmonat geöffnete sowie vorübergehend geschlossene Betriebe - 2) ganz oder teilweise geöffnet - 3) Anteil der geöffneten Betriebe an den Betrieben insgesamt - 4) Maximales Bettenangebot in den zurückliegenden 13 Monaten (einschl. lfd. Monat) - 5) Anteil der angebotenen Betten/Schlafgelegenheiten an den Betten/Schlafgelegenheiten insgesamt - 6) Anzahl der Campingplätze ohne Betriebe mit ausschließlich Dauercamping - 7) Anzahl der Stellplätze für Urlaubscamping (ohne Dauercamping)

**12. Beherbergungsstätten der Hotellerie, Gästezimmer
und Kapazitätsauslastung**

Betriebsart	August 2004									Jan. - Aug. 2004			
	Betriebe				Gästezimmer				durchschnittliche Auslastung				
	insgesamt ¹⁾	darunter geöffnete Betriebe ²⁾			insgesamt	darunter angebotene Gästezimmer			aller ⁵⁾	der angebotenen ⁶⁾	aller ⁵⁾	der angebotenen ⁶⁾	
		zusammen	Anteil ³⁾	Veränderung gegenüber dem Vorjahresmonat		zusammen	Anteil ⁴⁾	Veränderung gegenüber dem Vorjahresmonat					Gästezimmer
	Anzahl		%		Anzahl		%						
Hotels	433	405	93,5	0,5 -	17 856	17 098	95,8	0,4	42,5	44,5	37,6	39,7	
Hotels garnis	70	64	91,4	1,6	1 744	1 661	95,2	3,3 -	41,7	43,8	36,8	38,7	
Gasthöfe	462	436	94,4	3,5 -	4 584	4 260	92,9	3,1 -	26,9	29,4	22,3	24,7	
Pensionen	202	188	93,1	5,1 -	2 037	1 896	93,1	2,5 -	33,5	36,2	27,1	29,5	
Hotellerie	1 167	1 093	93,7	2,4 -	26 221	24 915	95,0	0,7 -	39,0	41,3	34,0	36,3	

1) Im Berichtsmonat geöffnete sowie vorübergehend geschlossene Betriebe - 2) ganz oder teilweise geöffnet - 3) Anteil der geöffneten Betriebe an den Betrieben insgesamt - 4) Anteil der angebotenen Gästezimmer an den Gästezimmern insgesamt - 5) (Zahl der in der Berichtsperiode belegten Gästezimmer / (Zahl der Gästezimmer insgesamt x Kalendertage)) x 100 - 6) (Zahl der in der Berichtsperiode belegten Gästezimmer / (Zahl der angebotenen Gästezimmer x geöffnete Tage)) x 100

13. Geöffnete Beherbergungsstätten, angebotene Gästebetten und Kapazitätsauslastung nach Reisegebieten und Betriebsarten sowie Campingplätze

Reisegebiet ----- Betriebsart	August 2004						Jan. - Aug. 2004	
	geöffnete Betriebe ¹⁾			angebotene Betten/Schlafgelegenheiten			durchschnittliche Auslastung der angebotenen Betten/ Schlafgelegenheiten	
	insgesamt	Anteil ²⁾	Veränderung gegenüber dem Vorjahres- monat	insgesamt	Anteil ³⁾	Veränderung gegenüber dem Vorjahres- monat		
	Anzahl	%		Anzahl	%			
Thüringer Wald								
Hotels	181	92,3	0,0	14 353	94,4	1,3	39,8	34,9
Hotels garnis	19	90,5	5,0 -	681	92,2	24,3 -	35,0	25,9
Gasthöfe	217	94,8	0,5	4 375	93,3	1,2 -	26,5	21,9
Pensionen	90	93,8	5,3 -	1 766	93,9	5,0 -	32,1	25,2
Hotellerie	507	93,5	1,0 -	21 175	94,1	0,8 -	36,3	31,1
Jugendherbergen und Hütten	38	97,4	5,6	2 036	92,6	2,6	25,6	24,1
Erholungs-, Ferien-, Schulungsheime und Boardinghouses	27	93,1	6,9 -	1 821	95,8	1,6 -	35,5	32,9
Ferienzentren, Ferienhäuser und -wohnungen	64	95,5	3,0 -	2 492	93,8	2,6 -	27,5	22,3
Sonstiges Beherbergungsgewerbe	129	95,6	1,5 -	6 349	94,0	0,7 -	29,1	25,9
Vorsorge- u. Rehabilitationskliniken	15	93,8	6,2 -	3 077	97,5	4,8 -	85,2	80,0
Beherbergungsstätten zusammen	651	93,9	1,2 -	30 601	94,4	1,2 -	39,8	35,1
außerdem:								
Campingplätze	17⁴⁾	X	13,3	911⁵⁾	X	4,1	X	X
Saaleland								
Hotels	90	93,8	2,2 -	7 671	96,8	0,3 -	44,5	34,9
Hotels garnis	20	90,9	0,0	1 088	95,4	0,4	45,7	37,6
Gasthöfe	94	94,9	9,6 -	1 877	95,4	7,7 -	28,8	22,3
Pensionen	33	86,8	5,7 -	706	88,9	1,0 -	32,4	24,8
Hotellerie	237	92,9	5,6 -	11 342	95,9	1,6 -	41,3	32,5
Jugendherbergen und Hütten	17	100,0	5,6 -	1 411	99,2	1,9 -	37,0	36,4
Erholungs-, Ferien-, Schulungsheime und Boardinghouses	14	87,5	7,7	837	91,1	2,3	25,3	23,0
Ferienzentren, Ferienhäuser und -wohnungen	18	100,0	5,9	638	96,1	0,5	45,2	30,3
Sonstiges Beherbergungsgewerbe	49	96,1	2,1	2 886	96,0	0,2 -	35,7	31,0
Vorsorge- u. Rehabilitationskliniken	12	100,0	0,0	1 994	91,5	8,3 -	65,4	60,2
Beherbergungsstätten zusammen	298	93,7	4,2 -	16 222	95,4	2,2 -	43,3	35,8
außerdem:								
Campingplätze	17⁴⁾	X	0,0	1 335⁵⁾	X	7,6 -	X	X
Ostthüringen								
Hotels	27	90,0	6,9 -	2 531	94,8	4,3 -	27,7	24,5
Hotels garnis	5	83,3	0,0	272	88,9	5,9 -	23,9	25,6
Gasthöfe	29	93,5	3,3 -	529	90,3	2,2 -	19,7	17,4
Pensionen	19	90,5	9,5 -	332	87,6	7,3 -	29,6	24,0
Hotellerie	80	90,9	5,9 -	3 664	93,0	4,4 -	26,5	23,5
Jugendherbergen und Hütten	8	88,9	0,0	542	96,4	31,9	14,6	13,8
Erholungs-, Ferien-, Schulungsheime und Boardinghouses	5	100,0	0,0	250	98,8	0,8 -	27,8	34,0
Ferienzentren, Ferienhäuser und -wohnungen	6
Sonstiges Beherbergungsgewerbe	19
Vorsorge- u. Rehabilitationskliniken	1
Beherbergungsstätten zusammen	100	91,7	4,8 -	5 135	94,5	0,8	27,6	22,8
außerdem:								
Campingplätze	6⁴⁾	X	0,0	466⁵⁾	X	0,0	X	X

1) ganz oder teilweise geöffnet - 2) Anteil der geöffneten Betriebe an den Betrieben insgesamt - 3) Anteil der angebotenen Betten/Schlafgelegenheiten an den Betten/Schlafgelegenheiten insgesamt - 4) Anzahl der Campingplätze ohne Betriebe mit ausschließlich Dauercamping - 5) Anzahl der Stellplätze für Urlaubscamping (ohne Dauercamping)

Noch: 13. Geöffnete Beherbergungsstätten, angebotene Gästebetten und Kapazitätsauslastung
nach Reisegebieten und Betriebsarten sowie Campingplätze

Reisegebiet ----- Betriebsart	August 2004						Jan. - Aug. 2004	
	geöffnete Betriebe ¹⁾			angebotene Betten/Schlafgelegenheiten			durchschnittliche Auslastung der angebotenen Betten/ Schlafgelegenheiten	
	insgesamt	Anteil ²⁾	Veränderung gegenüber dem Vorjahres- monat	insgesamt	Anteil ³⁾	Veränderung gegenüber dem Vorjahres- monat		
	Anzahl	%		Anzahl	%			
Thüringer Kernland								
Hotels	55	94,8	0,0	5 061	97,6	1,1	37,2	33,2
Hotels garnis	15	93,8	0,0	695	94,6	3,0	31,5	30,2
Gasthöfe	40	93,0	4,8 -	772	90,7	3,9 -	20,7	18,0
Pensionen	29	100,0	0,0	565	98,9	0,5	27,6	21,1
Hotellerie	139	95,2	1,4 -	7 093	96,6	0,7	34,1	30,3
Jugendherbergen und Hütten	4	80,0	20,0 -	603	92,8	7,2 -	27,5	42,5
Erholungs-, Ferien-, Schulungsheime und Boardinghouses	8	100,0	0,0	363	93,3	6,2 -	60,1	38,5
Ferienzentren, Ferienhäuser und -wohnungen	3
Sonstiges Beherbergungsgewerbe	15
Vorsorge- u. Rehabilitationskliniken	2
Beherbergungsstätten zusammen	156	94,0	2,5 -	8 679	96,0	0,4 -	36,4	33,0
außerdem:								
Campingplätze	7⁴⁾	X	0,0	915⁵⁾	X	3,4	X	X
Nordthüringen								
Hotels	52	98,1	4,0	2 887	98,0	3,5	28,4	24,7
Hotels garnis	5	100,0	66,7	200	100,0	17,6	27,2	23,7
Gasthöfe	56	93,3	6,7 -	994	87,0	3,8 -	19,0	16,4
Pensionen	17	94,4	5,6 -	358	95,7	5,9	26,3	22,3
Hotellerie	130	95,6	0,8 -	4 439	95,2	2,5	26,1	22,6
Jugendherbergen und Hütten	11	100,0	0,0	521	99,6	0,0	41,6	31,9
Erholungs-, Ferien-, Schulungsheime und Boardinghouses	13	100,0	0,0	1 270	92,3	10,6 -	36,4	37,8
Ferienzentren, Ferienhäuser und -wohnungen	11	100,0	15,4 -	431	99,3	5,1 -	35,3	21,1
Sonstiges Beherbergungsgewerbe	35	100,0	5,4 -	2 222	95,2	7,3 -	37,4	32,9
Vorsorge- u. Rehabilitationskliniken	7	100,0	0,0	722	100,0	0,0	83,4	75,4
Beherbergungsstätten zusammen	172	96,6	1,7 -	7 383	95,7	0,9 -	34,9	30,7
außerdem:								
Campingplätze	6⁴⁾	X	0,0	305⁵⁾	X	0,0	X	X

1) ganz oder teilweise geöffnet - 2) Anteil der geöffneten Betriebe an den Betrieben insgesamt - 3) Anteil der angebotenen Betten/Schlafgelegenheiten an den Betten/Schlafgelegenheiten insgesamt - 4) Anzahl der Campingplätze ohne Betriebe mit ausschließlich Dauercamping - 5) Anzahl der Stellplätze für Urlaubscamping (ohne Dauercamping)

14. Geöffnete Beherbergungsstätten, angebotene Gästebetten und Kapazitätsauslastung nach Gemeindegruppen

Gemeindegruppe	August 2004						Jan. - Aug. 2004	
	geöffnete Betriebe ¹⁾			angebotene Betten/Schlafgelegenheiten			durchschnittliche Auslastung der angebotenen Betten/Schlafgelegenheiten	
	insgesamt	Anteil ²⁾	Veränderung gegenüber dem Vorjahresmonat	insgesamt	Anteil ³⁾	Veränderung gegenüber dem Vorjahresmonat		
	Anzahl	%		Anzahl	%			
Mineral-, Moor-, Sole- und Thermalbäder	79	97,5	2,6	6 156	98,4	0,9	62,8	57,1
Orte mit Kurbetrieb	16	100,0	14,3	1 194	98,6	2,4	49,2	50,9
Heilklimatische Kurorte	26	92,9	3,7 -	1 504	97,0	0,0	57,3	49,3
Kneippkurorte	20	87,0	4,8 -	1 191	90,6	5,8 -	53,6	50,7
Heilbäder zusammen	141	95,3	1,4	10 045	97,2	0,1	59,3	54,4
Luftkurorte	53	94,6	1,9 -	5 718	97,2	1,0	43,2	39,8
Erholungsorte	263	94,6	1,5 -	9 902	91,2	5,1 -	30,9	26,1
Sonstige Gemeinden	920	93,7	3,2 -	42 355	95,1	0,8 -	35,0	29,4
Gemeindegruppen insgesamt	1 377	94,1	2,3 -	68 020	95,0	1,2 -	38,7	33,6

1) ganz oder teilweise geöffnet - 2) Anteil der geöffneten Betriebe an den Betrieben insgesamt - 3) Anteil der angebotenen Betten/Schlafgelegenheiten an den Betten/Schlafgelegenheiten insgesamt

15. Geöffnete Beherbergungsstätten, angebotene Gästebetten und Kapazitätsauslastung nach Kreisen

Kreisfreie Stadt Landkreis Land	August 2004						Jan. - Aug. 2004	
	geöffnete Betriebe ¹⁾			angebotene Betten/Schlafgelegenheiten			durchschnittliche Auslastung der angebotenen Betten/ Schlafgelegenheiten	
	insgesamt	Anteil ²⁾	Veränderung gegenüber dem Vorjahres- monat	insgesamt	Anteil ³⁾	Veränderung gegenüber dem Vorjahres- monat		
	Anzahl	%		Anzahl	%			
Stadt Erfurt	50	96,2	2,0 -	4 022	98,3	0,3 -	36,9	34,4
Stadt Gera	20	95,2	4,8 -	1 617	95,3	3,7 -	21,2	22,2
Stadt Jena	23	100,0	4,2 -	2 162	99,9	0,3 -	45,3	38,0
Stadt Suhl	20	95,2	4,8 -	1 544	97,8	0,6	48,1	40,7
Stadt Weimar	37	94,9	2,6 -	3 408	98,9	2,1	45,7	38,1
Stadt Eisenach	33	94,3	6,5	2 043	97,6	6,3	41,9	36,1
Eichsfeld	60	96,8	3,2 -	2 035	94,0	3,6 -	33,7	30,4
Nordhausen	39	100,0	5,4	1 961	99,5	5,0	30,7	25,3
Wartburgkreis	93	95,9	1,1 -	3 997	96,1	0,3 -	52,6	46,2
Unstrut-Hainich-Kreis	41	91,1	8,9 -	1 855	95,1	2,7 -	42,1	35,5
Kyffhäuserkreis	43	100,0	2,4	2 364	95,7	0,5 -	40,2	38,0
Schmalkalden-Meiningen	142	94,0	0,0	6 647	94,6	2,0	32,8	31,3
Gotha	116	87,9	7,9 -	6 689	90,9	4,5 -	41,5	36,2
Sömmerda	25	100,0	0,0	964	98,7	0,0	26,9	26,8
Hildburghausen	79	96,3	4,8 -	3 573	91,3	10,3 -	42,8	39,8
Ilm-Kreis	108	95,6	4,9	3 863	95,6	2,2	33,8	27,1
Weimarer Land	57	95,0	0,0	3 192	97,0	2,1 -	38,5	34,0
Sonneberg	54	90,0	0,0	1 664	91,6	1,0	31,4	24,6
Saalfeld-Rudolstadt	129	92,1	4,4 -	5 578	92,1	4,2 -	33,4	26,4
Saale-Holzland-Kreis	49	92,5	7,5 -	2 180	96,2	3,6 -	47,7	45,1
Saale-Orla-Kreis	79	95,2	3,7 -	3 144	93,6	2,6 -	46,7	34,3
Greiz	51	89,5	3,8 -	2 167	93,9	2,8	25,8	19,9
Altenburger Land	29	93,5	6,5 -	1 351	94,3	3,3	37,8	28,4
Thüringen	1 377	94,1	2,3 -	68 020	95,0	1,2 -	38,7	33,6

1) ganz oder teilweise geöffnet - 2) Anteil der geöffneten Betriebe an den Betrieben insgesamt - 3) Anteil der angebotenen Betten/Schlafgelegenheiten an den Betten/Schlafgelegenheiten insgesamt

16. Geöffnete Beherbergungsstätten, angebotene Gästebetten und Kapazitätsauslastung nach Kreisen und ausgewählten Betriebsarten

Kreisfreie Stadt Landkreis ----- Betriebsart	August 2004						Jan. - Aug. 2004	
	geöffnete Betriebe ¹⁾			angebotene Betten/Schlafgelegenheiten			durchschnittliche Auslastung der angebotenen Betten/ Schlafgelegenheiten	
	insgesamt	Anteil ²⁾	Veränderung gegenüber dem Vorjahres- monat	insgesamt	Anteil ³⁾	Veränderung gegenüber dem Vorjahres- monat		
	Anzahl	%		Anzahl	%			
Stadt Erfurt								
Hotellerie	46	97,9	0,0	3 649	99,0	0,7	37,4	33,6
darunter								
Hotels	22	100,0	4,3 -	2 815	99,9	0,6 -	38,9	34,5
Gasthöfe	10	90,9	0,0	194	94,6	0,0	27,8	23,9
Stadt Gera								
Hotellerie	18	94,7	5,3 -	1 506	95,1	3,8 -	22,7	23,0
darunter								
Hotels	8	100,0	0,0	1 158	96,4	2,2 -	21,8	21,9
Gasthöfe	4	100,0	0,0	88	100,0	0,0	22,9	23,5
Stadt Jena								
Hotellerie	20	100,0	4,8 -	1 926	99,9	0,3 -	47,0	39,2
darunter								
Hotels	8	100,0	11,1 -	1 490	100,0	0,7 -	50,7	39,8
Gasthöfe	7	100,0	0,0	184	100,0	4,0	29,1	30,9
Stadt Suhl								
Hotellerie	15	100,0	11,8 -	1 384	99,6	1,5 -	51,2	42,5
darunter								
Hotels	6	100,0	0,0	1 234	99,9	0,5	54,4	44,8
Gasthöfe	4
Stadt Weimar								
Hotellerie	32	94,1	5,9 -	2 966	98,7	0,3 -	45,7	35,4
darunter								
Hotels	13	100,0	0,0	2 169	99,9	0,0	45,4	35,4
Gasthöfe	2
Stadt Eisenach								
Hotellerie	31	93,9	3,3	1 914	97,6	5,2	41,9	35,9
darunter								
Hotels	15	88,2	0,0	1 461	97,6	5,3	41,9	37,7
Gasthöfe	5	100,0	25,0	106	100,0	15,2	35,7	25,4

1) ganz oder teilweise geöffnet - 2) Anteil der geöffneten Betriebe an den Betrieben insgesamt - 3) Anteil der angebotenen Betten/Schlafgelegenheiten an den Betten/Schlafgelegenheiten insgesamt

Noch: 16. Geöffnete Beherbergungsstätten, angebotene Gästebetten und Kapazitätsauslastung nach Kreisen und ausgewählten Betriebsarten

Kreisfreie Stadt Landkreis ----- Betriebsart	August 2004						Jan. - Aug. 2004	
	geöffnete Betriebe ¹⁾			angebotene Betten/Schlafgelegenheiten			durchschnittliche Auslastung der angebotenen Betten/ Schlafgelegenheiten	
	insgesamt	Anteil ²⁾	Veränderung gegenüber dem Vorjahres- monat	insgesamt	Anteil ³⁾	Veränderung gegenüber dem Vorjahres- monat		
	Anzahl	%		Anzahl	%			
Eichsfeld								
Hotellerie	46	95,8	2,1 -	1 278	91,0	0,2 -	19,4	17,6
darunter								
Hotels	15	100,0	7,1	741	99,7	4,5	22,0	20,8
Gasthöfe	26	92,9	7,1 -	438	77,8	7,4 -	15,4	13,1
Sonstiges Beherbergungsgewerbe	10	100,0	9,1 -	373	99,2	16,2 -	39,9	34,3
darunter								
Ferienzentren, Ferienhäuser und -wohnungen	5	100,0	16,7 -	64	95,5	17,9 -	17,9	13,3
Vorsorge- u. Rehabilitationskliniken	4	100,0	0,0	384	100,0	0,0	78,7	71,5
Nordhausen								
Hotellerie	30	100,0	7,1	1 404	99,3	6,8	26,8	24,5
darunter								
Hotels	17	100,0	6,3	1 092	99,1	7,2	26,5	24,2
Gasthöfe	7	100,0	0,0	99	100,0	0,0	21,1	20,1
Wartburgkreis								
Hotellerie	68	94,4	1,4 -	1 805	92,1	0,2 -	34,3	23,0
darunter								
Hotels	21	91,3	0,0	751	86,4	0,9	35,5	24,7
Gasthöfe	34	97,1	0,0	718	97,8	1,4	28,4	18,9
Sonstiges Beherbergungsgewerbe	18	100,0	0,0	577	98,6	1,4 -	22,6	18,6
darunter								
Ferienzentren, Ferienhäuser und -wohnungen	9	100,0	0,0	240	97,6	2,4 -	33,4	23,3
Vorsorge- u. Rehabilitationskliniken	7	100,0	0,0	1 615	100,0	0,0	83,6	79,7
Unstrut-Hainich-Kreis								
Hotellerie	33	89,2	8,3 -	1 108	92,9	3,2 -	30,7	24,6
darunter								
Hotels	15	93,8	0,0	759	93,8	1,6 -	32,3	26,0
Gasthöfe	12	85,7	14,3 -	241	90,9	6,2 -	28,1	22,0
Kyffhäuserkreis								
Hotellerie	28	100,0	3,7	932	99,0	9,6	27,3	22,9
darunter								
Hotels	8	100,0	14,3	503	99,2	7,5	33,3	27,6
Gasthöfe	11	100,0	8,3 -	216	100,0	0,9	15,5	14,4
Schmalkalden-Meiningen								
Hotellerie	114	95,0	0,9	4 884	95,1	1,8	35,8	32,6
darunter								
Hotels	38	97,4	8,6	3 366	96,8	4,7	39,9	36,4
Gasthöfe	52	94,5	1,9 -	1 038	90,3	4,8 -	25,4	23,7
Sonstiges Beherbergungsgewerbe	28	90,3	3,4 -	1 763	93,3	2,6	24,6	27,8
darunter								
Ferienzentren, Ferienhäuser und -wohnungen	14	87,5	0,0	936	91,1	0,0	22,0	24,1

1) ganz oder teilweise geöffnet - 2) Anteil der geöffneten Betriebe an den Betrieben insgesamt - 3) Anteil der angebotenen Betten/Schlafgelegenheiten an den Betten/Schlafgelegenheiten insgesamt

Noch: 16. Geöffnete Beherbergungsstätten, angebotene Gästebetten und Kapazitätsauslastung nach Kreisen und ausgewählten Betriebsarten

Kreisfreie Stadt Landkreis ----- Betriebsart	August 2004						Jan. - Aug. 2004	
	geöffnete Betriebe ¹⁾			angebotene Betten/Schlafgelegenheiten			durchschnittliche Auslastung der angebotenen Betten/ Schlafgelegenheiten	
	insgesamt	Anteil ²⁾	Veränderung gegenüber dem Vorjahres- monat	insgesamt	Anteil ³⁾	Veränderung gegenüber dem Vorjahres- monat		
	Anzahl	%		Anzahl	%			
Gotha								
Hotellerie	95	88,8	6,9 -	5 440	93,3	2,5 -	37,9	33,3
darunter								
Hotels	39	84,8	7,1 -	4 272	93,8	1,5 -	41,8	37,1
Gasthöfe	26	96,3	3,7 -	549	96,3	3,7 -	24,0	19,9
Sömmerda								
Hotellerie	23	100,0	0,0	595	99,8	2,1	26,6	22,5
darunter								
Hotels	10	100,0	0,0	367	100,0	1,7	24,8	23,8
Gasthöfe	7	100,0	0,0	77	100,0	0,0	16,5	17,9
Hildburghausen								
Hotellerie	60	95,2	1,6 -	2 182	87,5	10,2 -	31,8	30,2
darunter								
Hotels	17	85,0	10,5 -	1 361	82,1	15,3 -	38,7	35,3
Gasthöfe	31	100,0	6,9	566	97,6	2,9	20,1	19,0
Sonstiges Beherbergungsgewerbe	16	100,0	11,1 -	677	95,8	5,8 -	23,7	19,9
darunter								
Ferienzentren, Ferienhäuser und -wohnungen	8	100,0	20,0 -	280	100,0	8,5 -	19,3	17,4
Vorsorge- u. Rehabilitationskliniken	3	100,0	25,0 -	714	100,0	14,4 -	94,4	88,0
Ilm-Kreis								
Hotellerie	86	95,6	6,2	2 965	95,9	3,4	33,4	27,9
darunter								
Hotels	28	96,6	3,7	1 797	97,3	2,9	35,2	30,5
Gasthöfe	40	93,0	5,3	819	91,3	3,0	27,0	23,8
Sonstiges Beherbergungsgewerbe	22	95,7	0,0	898	94,9	1,6 -	35,0	24,0
darunter								
Ferienzentren, Ferienhäuser und -wohnungen	12	92,3	9,1	357	88,1	7,9	27,6	14,8
Weimarer Land								
Hotellerie	40	93,0	2,6	1 750	96,2	1,6	32,8	28,1
darunter								
Hotels	13	92,9	0,0	1 090	98,4	0,0	34,1	30,3
Gasthöfe	12	92,3	7,7 -	221	92,1	4,7 -	12,6	9,7
Sonstiges Beherbergungsgewerbe	13	100,0	7,1 -	603	96,2	14,0 -	39,4	32,5
darunter								
Ferienzentren, Ferienhäuser und -wohnungen	6	100,0	0,0	159	86,9	4,8 -	61,1	40,1
Vorsorge- u. Rehabilitationskliniken	4	100,0	0,0	839	99,3	0,0	49,8	47,6
Sonneberg								
Hotellerie	42	87,5	2,3 -	1 138	89,0	1,8 -	24,5	21,5
darunter								
Hotels	13	92,9	0,0	524	92,7	0,2 -	25,7	24,4
Gasthöfe	20	83,3	4,8 -	432	84,0	4,4 -	23,7	18,5

1) ganz oder teilweise geöffnet -2) Anteil der geöffneten Betriebe an den Betrieben insgesamt -3) Anteil der angebotenen Betten/Schlafgelegenheiten an den Betten/Schlafgelegenheiten insgesamt

Noch: 16. Geöffnete Beherbergungsstätten, angebotene Gästebetten und Kapazitätsauslastung nach Kreisen und ausgewählten Betriebsarten

Kreisfreie Stadt Landkreis ----- Betriebsart	August 2004						Jan. - Aug. 2004	
	geöffnete Betriebe ¹⁾			angebotene Betten/Schlafgelegenheiten			durchschnittliche Auslastung der angebotenen Betten/ Schlafgelegenheiten	
	insgesamt	Anteil ²⁾	Veränderung gegenüber dem Vorjahres- monat	insgesamt	Anteil ³⁾	Veränderung gegenüber dem Vorjahres- monat		
	Anzahl	%		Anzahl	%			
Saalfeld-Rudolstadt								
Hotellerie	104	90,4	6,3 -	3 573	92,8	2,9 -	32,9	24,0
darunter								
Hotels	44	89,8	0,0	2 229	93,7	11,6	32,1	24,1
Gasthöfe	49	92,5	5,8 -	1 063	93,1	5,2 -	32,9	23,0
Sonstiges Beherbergungsgewerbe	22	100,0	4,8	1 583	98,8	2,5	29,8	27,2
darunter								
Ferienzentren, Ferienhäuser und -wohnungen	8	100,0	0,0	379	95,9	4,1 -	41,2	22,9
Vorsorge- u. Rehabilitationskliniken	3	100,0	0,0	422	70,1	29,9 -	51,3	41,1
Saale-Holzland-Kreis								
Hotellerie	39	92,9	9,3 -	1 303	96,2	5,4 -	34,1	30,2
darunter								
Hotels	16	100,0	0,0	841	99,5	0,2 -	41,5	35,2
Gasthöfe	19	95,0	13,6 -	373	94,7	13,1 -	23,8	23,2
Sonstiges Beherbergungsgewerbe	7	87,5	0,0	345	90,8	2,0 -	21,7	15,8
Vorsorge- u. Rehabilitationskliniken	3	100,0	0,0	532	100,0	0,0	96,9	97,7
Saale-Orla-Kreis								
Hotellerie	61	95,3	4,7 -	1 853	92,1	2,7 -	45,4	33,1
darunter								
Hotels	20	95,2	0,0	1 110	91,3	0,2 -	56,6	41,5
Gasthöfe	33	97,1	8,3 -	578	95,5	8,4 -	28,7	20,0
Greiz								
Hotellerie	36	87,8	2,7 -	1 161	90,7	0,3 -	22,3	21,7
darunter								
Hotels	7	70,0	0,0	589	88,8	0,7	24,2	25,4
Gasthöfe	19	95,0	0,0	350	91,9	0,6	16,8	15,7
Sonstiges Beherbergungsgewerbe	15	93,8	6,2 -	1 006	98,0	6,5	29,9	17,7
darunter								
Ferienzentren, Ferienhäuser und -wohnungen	5	100,0	0,0	473	100,0	19,7	36,1	12,9
Altenburger Land								
Hotellerie	26	92,9	10,3 -	997	92,5	9,5 -	37,1	26,4
darunter								
Hotels	12	100,0	14,3 -	784	97,3	10,4 -	39,2	27,6
Gasthöfe	6	85,7	14,3 -	91	77,8	13,3 -	27,1	18,2

1) ganz oder teilweise geöffnet - 2) Anteil der geöffneten Betriebe an den Betrieben insgesamt - 3) Anteil der angebotenen Betten/Schlafgelegenheiten an den Betten/Schlafgelegenheiten insgesamt

17. Geöffnete Beherbergungsstätten der Hotellerie, angebotene Gästezimmer und Kapazitätsauslastung nach Kreisen

Kreisfreie Stadt Landkreis Land	August 2004						Jan. - Aug. 2004	
	geöffnete Betriebe ¹⁾			angebotene Gästezimmer			durchschnittliche Auslastung der angebotenen Gästezimmer ⁴⁾	
	insgesamt	Anteil ²⁾	Veränderung gegenüber dem Vorjahres- monat	insgesamt	Anteil ³⁾	Veränderung gegenüber dem Vorjahres- monat		
	Anzahl	%		Anzahl	%			
Stadt Erfurt	46	97,9	0,0	1 985	98,6	0,1	48,4	46,7
Stadt Gera	18	94,7	5,3 -	880	97,5	2,3 -	27,7	30,1
Stadt Jena	20	100,0	4,8 -	1 143	99,0	0,5 -	52,6	47,8
Stadt Suhl	15	100,0	11,8 -	680	99,6	1,3 -	54,0	48,3
Stadt Weimar	32	94,1	5,9 -	1 632	99,0	0,1 -	49,6	41,5
Stadt Eisenach	31	93,9	3,3	1 097	97,3	4,6	46,4	41,7
Eichsfeld	46	95,8	2,1 -	676	94,2	0,6	24,5	22,8
Nordhausen	30	100,0	7,1	688	98,6	5,7	34,1	31,4
Wartburgkreis	68	94,4	1,4 -	959	92,7	0,2	38,3	27,5
Unstrut-Hainich-Kreis	33	89,2	8,3 -	555	93,3	2,8 -	37,9	32,0
Kyffhäuserkreis	28	100,0	3,7	504	99,4	13,0	32,5	28,6
Schmalkalden-Meiningen	114	95,0	0,9	2 329	95,1	2,6	41,3	38,3
Gotha	95	88,8	6,9 -	2 880	93,2	3,2 -	43,4	39,1
Sömmerda	23	100,0	0,0	329	94,5	2,4 -	31,3	29,7
Hildburghausen	60	95,2	1,6 -	1 086	87,0	9,0 -	35,5	33,2
Ilm-Kreis	86	95,6	6,2	1 490	95,6	3,0	39,0	33,1
Weimarer Land	40	93,0	2,6	871	96,7	1,5	39,9	34,3
Sonneberg	42	87,5	2,3 -	548	88,0	0,7 -	31,7	27,5
Saalfeld-Rudolstadt	104	90,4	6,3 -	1 816	92,7	3,1 -	37,1	27,9
Saale-Holzland-Kreis	39	92,9	9,3 -	677	96,3	5,6 -	39,0	34,5
Saale-Orla-Kreis	61	95,3	4,7 -	902	92,0	2,4 -	48,4	36,5
Greiz	36	87,8	2,7 -	636	91,1	0,5 -	34,2	29,8
Altenburger Land	26	92,9	10,3 -	552	95,5	8,5 -	45,8	35,3
Thüringen	1 093	93,7	2,4 -	24 915	95,0	0,7 -	41,3	36,3

1) ganz oder teilweise geöffnet - 2) Anteil der geöffneten Betriebe an den Betrieben insgesamt - 3) Anteil der angebotenen Gästezimmer an den Gästezimmern insgesamt - 4) (Zahl der in der Berichtsperiode belegten Gästezimmer / (Zahl der angebotenen Gästezimmer x geöffnete Tage)) x 100

**18. Geöffnete Beherbergungsstätten, angebotene Gästebetten und Kapazitätsauslastung
nach ausgewählten Gemeinden**

Landkreis Gemeinde	August 2004						Jan. - Aug. 2004	
	geöffnete Betriebe ¹⁾			angebotene Betten/Schlafgelegenheiten			durchschnittliche Auslastung der angebotenen Betten/ Schlafgelegenheiten	
	insgesamt	Anteil ²⁾	Veränderung gegenüber dem Vorjahres- monat	insgesamt	Anteil ³⁾	Veränderung gegenüber dem Vorjahres- monat		
	Anzahl	%		Anzahl	%			
Eichsfeld								
Dingelstädt, Stadt	3	100,0	0,0	56	98,2	27,3	12,3	11,4
Heilbad Heiligenstadt, Stadt	9	100,0	0,0	521	98,3	0,4	61,1	55,3
Küllstedt	3	100,0	50,0	53	100,0	47,2	5,2	6,0
Schimberg	6	100,0	0,0	129	98,5	1,5 -	14,9	16,1
Leinefelde-Worbis, Stadt	11	100,0	8,3 -	415	100,0	2,4 -	28,6	27,5
Nordhausen								
Bleicherode, Stadt	3	100,0	0,0	143	100,0	0,0	10,8	17,1
Ellrich, Stadt	4	100,0	0,0	135	100,0	0,0	38,1	33,0
Ilfeld	7	100,0	16,7	388	97,5	0,5	13,5	16,1
Neustadt/Harz	4	100,0	0,0	250	100,0	0,0	52,3	43,6
Nordhausen, Stadt	15	100,0	7,1	658	100,0	12,5	33,3	27,8
Wartburgkreis								
Bad Liebenstein, Stadt	12	92,3	0,0	1 282	95,0	0,5 -	71,9	66,9
Bad Salzungen, Stadt	10	100,0	0,0	708	100,0	0,1	81,8	64,7
Creuzburg, Stadt	3	100,0	0,0	54	94,7	5,3 -	31,5	29,7
Marksuhl	4	100,0	0,0	88	97,8	3,5	21,9	13,6
Mihla	4	100,0	33,3	98	100,0	22,5	16,8	13,8
Ruhla, Stadt	11	91,7	8,3 -	311	92,3	2,5 -	25,4	23,1
Treffurt, Stadt	3	100,0	0,0	45	100,0	0,0	35,7	20,2
Weilar	3	100,0	0,0	66	95,7	4,3 -	15,2	9,3
Wutha-Farnroda	5	100,0	25,0	111	100,0	13,3	28,5	20,6
Moorgrund	4	100,0	0,0	99	99,0	1,0 -	6,7	4,7
Behringen	4	100,0	0,0	134	100,0	2,3	33,5	21,9
Unstrut-Hainich-Kreis								
Bad Langensalza, Stadt	6	100,0	0,0	446	98,2	1,3 -	44,4	43,4
Mühlhausen/Thüringen, Stadt	13	81,3	7,1 -	625	92,0	3,5 -	34,6	28,7
Weinbergen	4	100,0	0,0	86	100,0	0,0	26,7	24,2
Anrode	3	100,0	0,0	46	100,0	0,0	10,9	12,2
Kyffhäuserkreis								
Artern/Unstrut, Stadt	3	100,0	0,0	61	100,0	0,0	34,5	25,6
Bad Frankenhausen/Kyffh., Stadt	13	100,0	8,3	884	99,8	5,9	50,7	44,5
Sondershausen, Stadt	9	100,0	0,0	337	98,5	8,7	33,5	26,5
Schernberg	4	100,0	0,0	673	87,3	12,5 -	35,0	42,2
Schmalkalden-Meiningen								
Breitungen/Werra	6	100,0	20,0	129	100,0	12,2	26,1	19,4
Brotterode, Kurort, Stadt	10	100,0	9,1 -	434	100,0	3,6 -	27,6	33,1
Floh-Seligenthal	14	100,0	7,7	344	99,7	9,2	30,5	25,1
Kleinschmalkalden, Kurort	3	100,0	0,0	64	100,0	39,1	14,6	22,2
Meiningen, Stadt	16	94,1	5,9 -	440	95,9	2,7 -	29,8	29,6
Oberhof, Stadt	25	92,6	3,8 -	2 955	98,8	1,9	40,8	39,1
Schmalkalden, Kurort, Stadt	9	90,0	12,5	373	81,1	10,4	41,6	30,3
Steinbach-Hallenberg, Kurort, Stadt	5	83,3	0,0	109	81,3	0,0	45,9	26,8
Trusetal	4	80,0	20,0 -	152	92,7	7,3 -	14,7	19,5
Wasungen, Stadt	3	100,0	0,0	52	100,0	0,0	12,1	14,1
Zella-Mehlis, Stadt	9	90,0	0,0	227	65,8	13,7 -	30,9	26,6
Gotha								
Finsterbergen	11	84,6	15,4 -	579	92,5	7,2 -	50,2	34,4
Friedrichroda, Stadt	14	93,3	0,0	1 653	93,0	0,1	48,7	43,2
Georgenthal/Thür. Wald	4	100,0	0,0	219	100,0	0,0	16,1	17,8
Gotha, Stadt	15	93,8	0,0	1 134	95,5	1,1	40,1	36,5
Luisenthal	4	66,7	0,0	261	71,7	0,0	38,9	32,8
Mühlberg	4	100,0	0,0	100	100,0	0,0	19,4	16,5
Ohrdruf, Stadt	4	80,0	20,0 -	83	65,4	39,4 -	12,0	16,1
Tabarz/Thür. Wald	15	88,2	6,2 -	1 119	90,9	6,1 -	54,4	51,6
Tambach-Dietharz/Thür. Wald, Stadt	9	81,8	10,0 -	400	88,1	5,4 -	21,0	20,4
Waltershausen, Stadt	8	100,0	0,0	301	100,0	0,0	27,5	14,5
Leinatal	4	100,0	0,0	204	100,0	0,0	39,4	35,6
Emsetal	5	100,0	0,0	128	100,0	1,6	36,5	29,3

1) ganz oder teilweise geöffnet - 2) Anteil der geöffneten Betriebe an den Betrieben insgesamt - 3) Anteil der angebotenen Betten/Schlafgelegenheiten an den Betten/Schlafgelegenheiten insgesamt

Noch: 18. Geöffnete Beherbergungsstätten, angebotene Gästebetten und Kapazitätsauslastung
 nach ausgewählten Gemeinden

Landkreis Gemeinde	August 2004						Jan. - Aug. 2004	
	geöffnete Betriebe ¹⁾			angebotene Betten/Schlafgelegenheiten			durchschnittliche Auslastung der angebotenen Betten/ Schlafgelegenheiten	
	insgesamt	Anteil ²⁾	Veränderung gegenüber dem Vorjahres- monat	insgesamt	Anteil ³⁾	Veränderung gegenüber dem Vorjahres- monat		
	Anzahl	%		Anzahl	%			
Sömmerda								
Kölleda, Stadt	4	100,0	0,0	96	100,0	0,0	19,9	14,1
Sömmerda, Stadt	4	100,0	0,0	97	100,0	0,0	27,7	31,1
Weißensee, Stadt	3	100,0	0,0	188	100,0	3,9	44,1	25,0
Hildburghausen								
Bad Colberg-Heildurg, Stadt	6	100,0	0,0	418	99,3	0,2 -	71,9	73,3
Eisfeld, Stadt	4	80,0	20,0 -	79	71,2	28,8 -	29,6	24,9
Hildburghausen, Stadt	4	100,0	0,0	130	100,0	0,0	18,4	18,4
Römhild, Stadt	4	100,0	0,0	170	82,5	17,1 -	24,9	16,8
Sachsenbrunn	6	100,0	0,0	127	100,0	11,4	25,7	28,0
Schleusegrund	3	75,0	0,0	67	54,9	36,8 -	12,0	13,7
Schleusingen, Stadt	6	100,0	0,0	125	97,7	2,3 -	34,6	30,1
St. Kilian	7	100,0	0,0	445	99,6	0,4 -	24,9	23,2
Themar, Stadt	3	100,0	0,0	51	100,0	0,0	26,4	22,7
Nahetal-Waldau	4	100,0	0,0	178	100,0	0,0	49,7	34,0
Masserberg	24	100,0	4,0 -	1 595	89,9	14,3 -	50,8	47,9
Ilm-Kreis								
Arnstadt, Stadt	10	100,0	0,0	391	100,0	0,0	30,3	27,5
Elgersburg	3	100,0	50,0	116	98,3	7,4	44,8	35,0
Frankenhain	3	100,0	0,0	122	100,0	7,0	43,7	27,2
Frauenwald	9	100,0	0,0	379	100,0	0,0	33,3	28,7
Gehlbach	5	100,0	0,0	198	99,0	0,0	23,3	22,6
Großbreitenbach, Stadt	5	100,0	0,0	152	100,0	0,7	25,6	18,0
Ilmenau, Stadt	15	100,0	15,4	949	100,0	2,5	36,5	31,6
Neustadt am Rennsteig	6	100,0	0,0	280	100,0	3,3	47,8	33,3
Schmiedefeld am Rennsteig	10	100,0	11,1	228	99,6	6,5	26,8	31,2
Stützerbach	5	83,3	0,0	72	85,7	0,0	41,2	35,1
Wachsenburggemeinde	4	100,0	0,0	68	100,0	0,0	26,2	16,0
Wipfratal	3	75,0	0,0	61	73,5	3,4	13,4	14,7
Ilmtal	5	100,0	0,0	139	99,3	0,7 -	52,5	30,9
Weimarer Land								
Apolda, Stadt	4	100,0	0,0	430	99,1	0,0	19,1	20,6
Bad Berka, Stadt	11	100,0	10,0	791	98,3	2,5	37,0	38,9
Bad Sulza, Stadt	9	100,0	12,5	864	100,0	2,2	55,7	46,6
Mönchenholzhausen	4	100,0	0,0	243	100,0	0,0	29,0	27,6
Nohra	4	100,0	33,3	194	98,5	14,1	42,7	36,2
Sonneberg								
Effelder-Rauenstein	3	100,0	0,0	64	100,0	17,9 -	13,7	11,9
Lauscha, Stadt	9	100,0	0,0	195	100,0	0,0	24,1	18,2
Mengersgereuth-Hämmern	3	100,0	0,0	81	100,0	0,0	40,9	35,7
Neuhaus am Rennweg, Stadt	6	75,0	0,0	276	79,8	3,5 -	27,7	29,0
Schalkau, Stadt	3	100,0	0,0	60	100,0	0,0	12,4	9,4
Scheibe-Alsbach	3	60,0	0,0	115	76,2	42,0	20,7	16,4
Siegmundsburg	3	100,0	0,0	86	95,6	1,1 -	14,3	25,2
Sonneberg, Stadt	10	90,9	0,0	366	95,8	3,1	38,1	22,9
Steinach, Stadt	6	85,7	0,0	143	84,6	2,7 -	12,8	17,6
Oberland am Rennsteig	3	100,0	0,0	75	100,0	0,0	19,4	14,1
Saalfeld-Rudolstadt								
Bad Blankenburg, Stadt	10	100,0	0,0	860	100,0	0,0	38,4	34,1
Cursdorf	7	100,0	0,0	207	97,2	2,4 -	18,7	22,8
Dörschnitz	3	100,0	0,0	151	98,7	1,3 -	16,1	13,3
Goßwitz	4	100,0	0,0	150	100,0	0,0	52,5	27,2
Katzhütte	4	100,0	20,0 -	170	100,0	6,6 -	19,4	17,0
Königsee, Stadt	4	100,0	0,0	94	100,0	0,0	21,8	19,9
Lehesten, Stadt	3	75,0	0,0	35	49,3	0,0	33,8	20,2
Lichte	4	100,0	0,0	216	100,0	0,0	32,8	21,5
Meura	4	80,0	20,0 -	91	85,0	15,0 -	22,7	12,8
Meuselbach-Schwarzühle	3	100,0	0,0	66	100,0	0,0	46,1	33,8
Rudolstadt, Stadt	8	80,0	11,1 -	311	80,6	0,3	33,0	24,9
Saalfeld/Saale, Stadt	16	94,1	5,9 -	950	98,5	2,2 -	37,4	29,7
Schwarzburg	6	85,7	0,0	362	94,0	7,7	32,6	26,9
Sitzendorf	7	100,0	0,0	326	98,8	1,2 -	35,6	26,5
Leutenberg, Stadt	6	85,7	0,0	183	93,4	10,9	33,3	22,4
Drognitz	3	100,0	0,0	119	100,0	16,7	17,8	18,1
Saalfelder Höhe	8	100,0	0,0	422	100,0	0,0	27,9	32,1
Uhlstädt-Kirchhasel	6	100,0	0,0	239	57,0	43,0 -	30,9	18,9

1) ganz oder teilweise geöffnet - 2) Anteil der geöffneten Betriebe an den Betrieben insgesamt - 3) Anteil der angebotenen Betten/Schlafgelegenheiten an den Betten/Schlafgelegenheiten insgesamt

Noch: 18. Geöffnete Beherbergungsstätten, angebotene Gästebetten und Kapazitätsauslastung
nach ausgewählten Gemeinden

Landkreis Gemeinde	August 2004						Jan. - Aug. 2004	
	geöffnete Betriebe ¹⁾			angebotene Betten/Schlafgelegenheiten			durchschnittliche Auslastung der angebotenen Betten/ Schlafgelegenheiten	
	insgesamt	Anteil ²⁾	Veränderung gegenüber dem Vorjahres- monat	insgesamt	Anteil ³⁾	Veränderung gegenüber dem Vorjahres- monat		
	Anzahl	%		Anzahl	%			
Saale-Holzland-Kreis								
Bad Klosterlausnitz	7	87,5	0,0	655	97,9	0,6 -	81,8	82,5
Bürgel, Stadt	3	100,0	0,0	128	100,0	0,8	25,8	20,7
Eisenberg, Stadt	5	100,0	0,0	211	96,8	3,2 -	28,6	21,6
Hermisdorf, Stadt	3	100,0	0,0	64	100,0	0,0	17,2	20,7
Kahla, Stadt	3	100,0	0,0	61	100,0	0,0	16,9	19,6
Stadtroda, Stadt	4	100,0	0,0	86	100,0	0,0	26,8	24,2
Trockenborn-Wolfersdorf	3	100,0	25,0 -	139	100,0	12,0 -	22,3	13,4
Saale-Orla-Kreis								
Breitenhain	3	100,0	0,0	73	100,0	0,0	6,8	6,1
Hirschberg, Stadt	3	100,0	0,0	79	100,0	0,0	39,9	30,2
Lobenstein, Moorbad, Stadt	11	100,0	0,0	507	99,6	0,2 -	44,5	42,8
Neustadt an der Orla, Stadt	4	100,0	0,0	135	99,3	0,7	18,1	19,2
Oppurg	3	100,0	50,0	151	98,1	6,3	36,4	28,3
Plothen	3	100,0	0,0	203	100,0	0,0	42,1	25,4
Pößneck, Stadt	4	80,0	0,0	73	67,6	0,0	31,3	22,9
Schleiz, Stadt	3	100,0	0,0	52	100,0	0,0	43,8	32,8
Triptis, Stadt	5	100,0	0,0	136	100,0	0,0	44,5	31,2
Ziegenrück, Stadt	4	100,0	0,0	142	97,9	2,1 -	73,0	49,0
Tanna, Stadt	3	100,0	0,0	49	100,0	0,0	18,8	15,5
Wurzbach, Stadt	3	75,0	40,0 -	401	96,9	11,7 -	85,4	64,6
Rempendorf	4	100,0	0,0	143	100,0	0,0	48,7	26,1
Saalburg-Ebersdorf, Stadt	7	87,5	12,5 -	326	78,7	2,7 -	62,0	40,8
Greiz								
Bad Köstritz, Stadt	3	75,0	0,0	219	93,6	0,5	15,5	18,5
Berga/Elster, Stadt	5	100,0	25,0	337	100,0	30,1	15,8	7,8
Greiz, Stadt	10	83,3	9,1 -	293	89,3	5,5 -	16,8	14,6
Weida, Stadt	3	75,0	0,0	82	61,7	0,0	25,9	19,3
Zeulenroda, Stadt	8	100,0	0,0	406	100,0	0,5	28,8	30,4
Altenburger Land								
Altenburg, Stadt	7	87,5	12,5 -	628	93,9	2,9 -	45,5	30,9
Meuselwitz, Stadt	3	100,0	0,0	45	100,0	0,0	26,4	17,9
Schmölln, Stadt	5	100,0	0,0	173	97,2	0,0	37,5	30,4

1) ganz oder teilweise geöffnet - 2) Anteil der geöffneten Betriebe an den Betrieben insgesamt - 3) Anteil der angebotenen Betten/Schlafgelegenheiten an den Betten/Schlafgelegenheiten insgesamt

**19. Geöffnete Beherbergungsstätten, angebotene Gästebetten und Kapazitätsauslastung
in Städten des Vereins Städtetourismus in Thüringen e.V.**

Ausgewählte Städte	August 2004						Jan. - Aug. 2004	
	geöffnete Betriebe ¹⁾			angebotene Betten/Schlafgelegenheiten			durchschnittliche Auslastung der angebotenen Betten/ Schlafgelegenheiten	
	insgesamt	Anteil ²⁾	Veränderung gegenüber dem Vorjahres- monat	insgesamt	Anteil ³⁾	Veränderung gegenüber dem Vorjahres- monat		
	Anzahl	%		Anzahl	%			
Altenburg	7	87,5	12,5 -	628	93,9	2,9 -	45,5	30,9
Apolda	4	100,0	0,0	430	99,1	0,0	19,1	20,6
Arnstadt	10	100,0	0,0	391	100,0	0,0	30,3	27,5
Eisenach	33	94,3	6,5	2 043	97,6	6,3	41,9	36,1
Erfurt	50	96,2	2,0 -	4 022	98,3	0,3 -	36,9	34,4
Gera	20	95,2	4,8 -	1 617	95,3	3,7 -	21,2	22,2
Gotha	15	93,8	0,0	1 134	95,5	1,1	40,1	36,5
Greiz	10	83,3	9,1 -	293	89,3	5,5 -	16,8	14,6
Ilmenau	15	100,0	15,4	949	100,0	2,5	36,5	31,6
Jena	23	100,0	4,2 -	2 162	99,9	0,3 -	45,3	38,0
Meiningen	16	94,1	5,9 -	440	95,9	2,7 -	29,8	29,6
Mühlhausen	13	81,3	7,1 -	625	92,0	3,5 -	34,6	28,7
Nordhausen	15	100,0	7,1	658	100,0	12,5	33,3	27,8
Rudolstadt	8	80,0	11,1 -	311	80,6	0,3	33,0	24,9
Saalfeld	16	94,1	5,9 -	950	98,5	2,2 -	37,4	29,7
Schmalkalden	9	90,0	12,5	373	81,1	10,4	41,6	30,3
Sondershausen	9	100,0	0,0	337	98,5	8,7	33,5	26,5
Suhl	20	95,2	4,8 -	1 544	97,8	0,6	48,1	40,7
Weimar	37	94,9	2,6 -	3 408	98,9	2,1	45,7	38,1
Ausgewählte Städte zusammen	330	94,3	1,5 -	22 315	97,1	0,9	38,5	33,3

1) ganz oder teilweise geöffnet - 2) Anteil der geöffneten Betriebe an den Betrieben insgesamt - 3) Anteil der angebotenen Betten/Schlafgelegenheiten an den Betten/Schlafgelegenheiten insgesamt

1. Übernachtungen in Beherbergungsstätten 2003 und 2004 nach Monaten (ohne Camping)

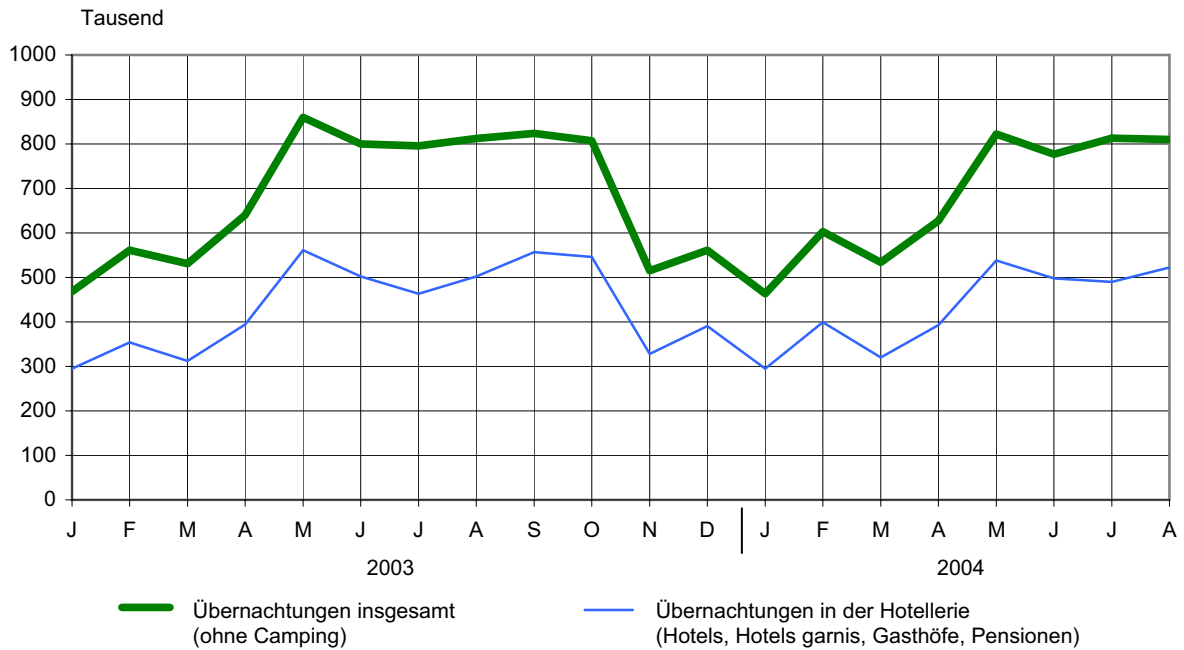

2. Übernachtungen in Beherbergungsstätten und auf Campingplätzen im August 2004 nach Betriebsarten

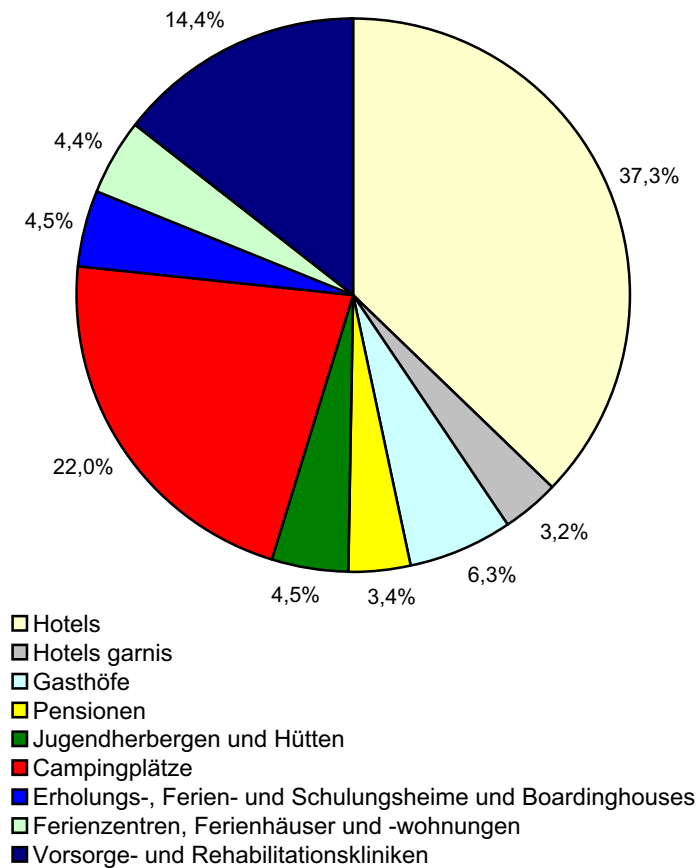

3. Übernachtungen in Beherbergungsstätten und auf Campingplätzen im August 2004 nach Reisegebieten

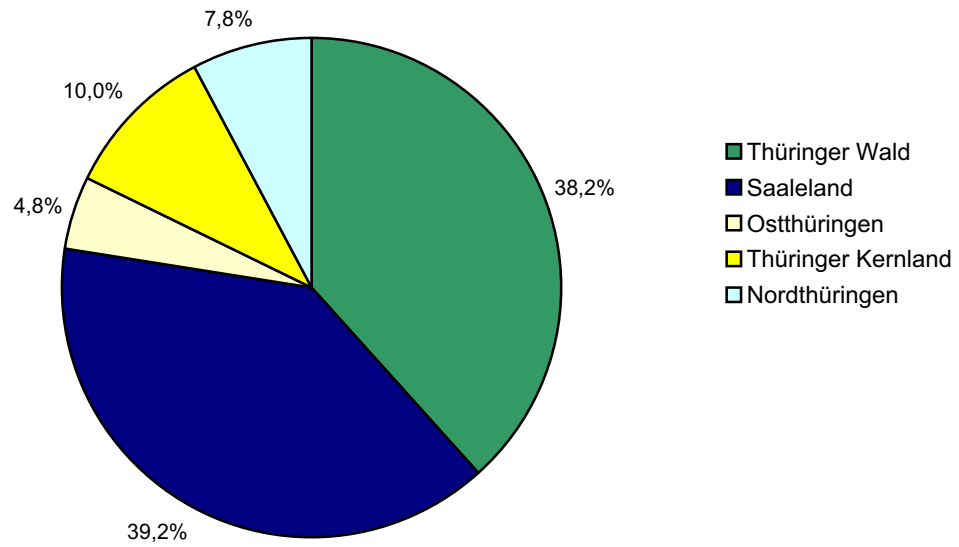

4. Veränderung der Anzahl der Gäste und Übernachtungen im August 2004 gegenüber August 2003 nach Reisegebieten (einschl. Camping)

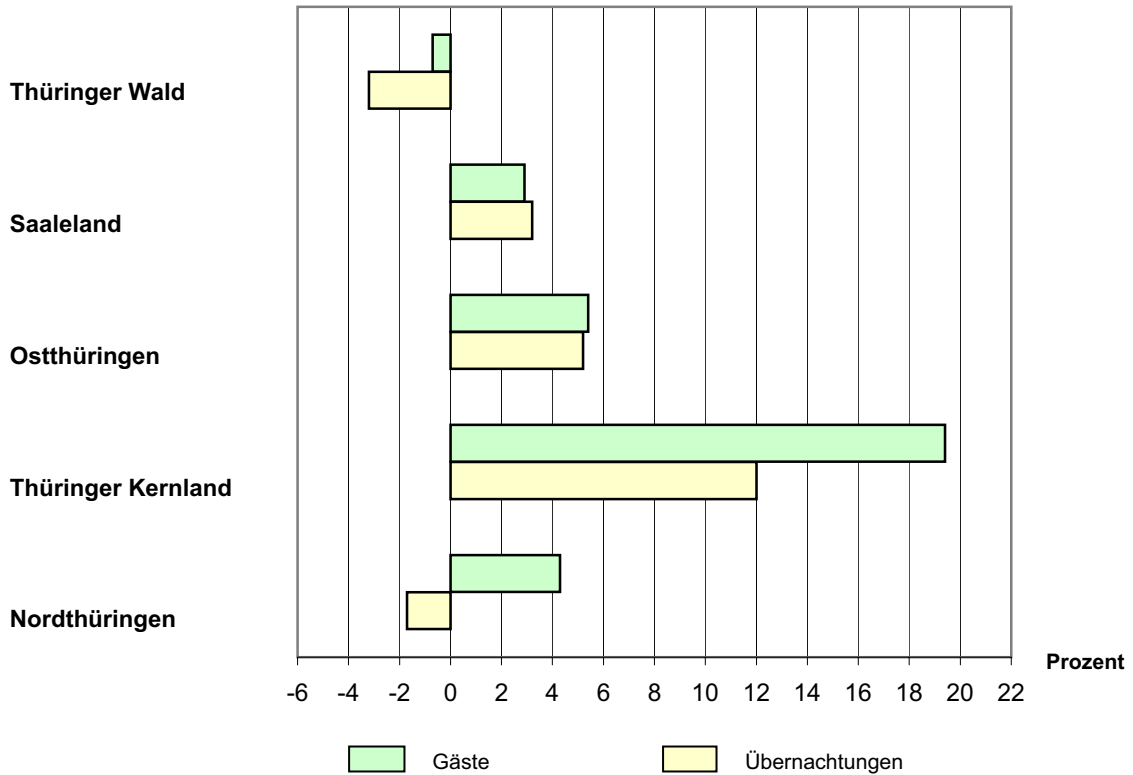

Reisegebiete in Thüringen



Thüringer Landesamt für Statistik