

# Landtagswahl 2004 in Thüringen

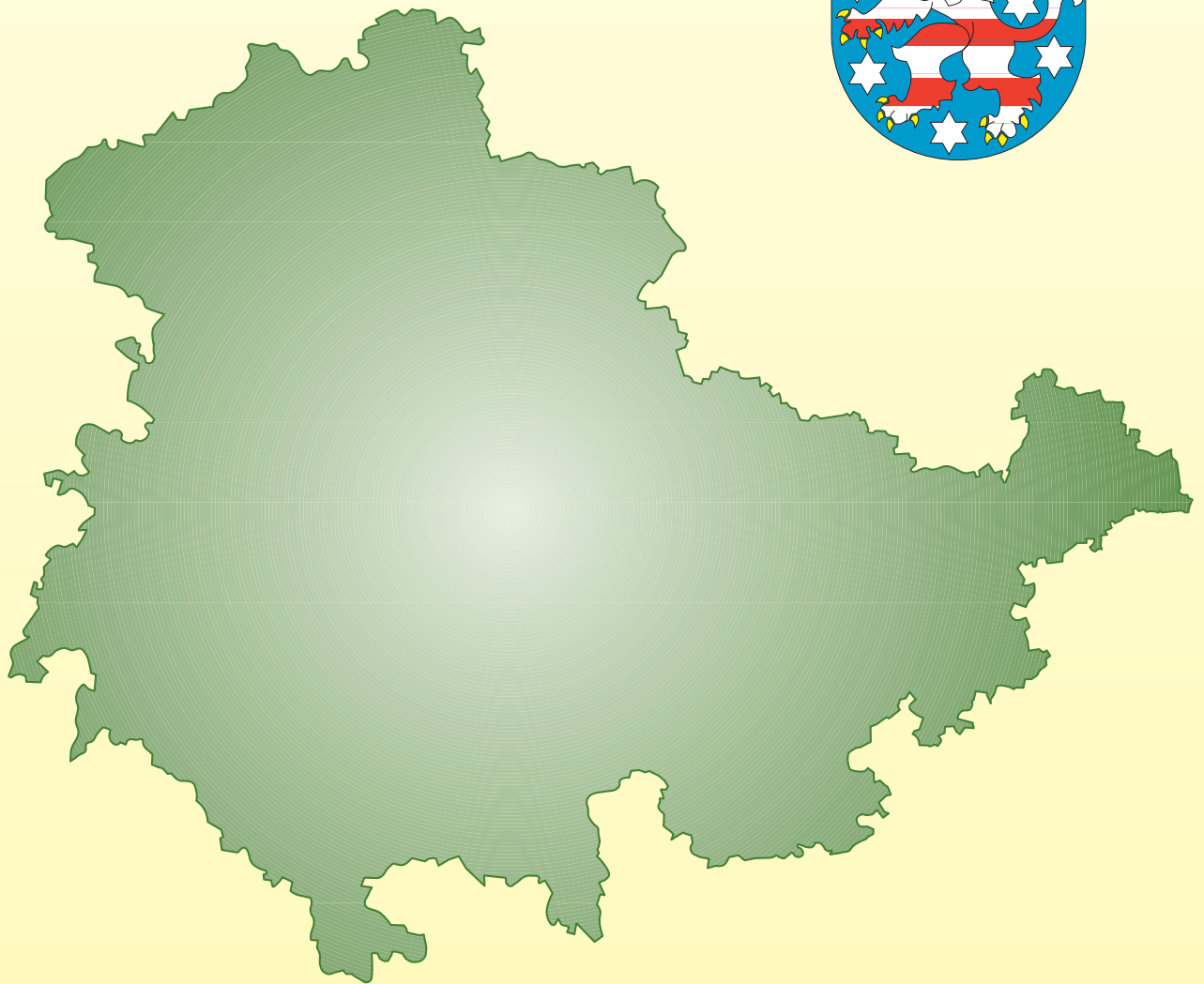
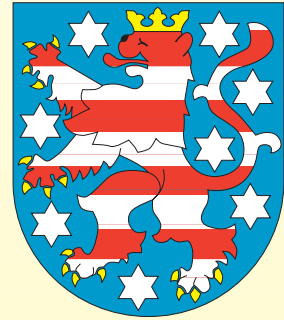

**Repräsentative Wahlstatistik  
für Männer und Frauen  
nach Altersgruppen**

**Herausgeber:** Thüringer Landesamt für Statistik  
Europaplatz 3, 99091 Erfurt  
Postfach 90 01 63, 99104 Erfurt  
  
Telefon:0361 37-84642/84647  
Telefax:0361 37-84699  
Internet:<http://www.tls.thueringen.de>  
E-Mail: [auskunft@tls.thueringen.de](mailto:auskunft@tls.thueringen.de)

**Auskunft erteilt:** Büro des Landeswahlleiters  
Telefon:0361 37-84120

Herausgegeben im August 2004  
Bestell - Nr.: 29 416  
Bezugspreis: 6,25 EUR



# Landtagswahl 2004 in Thüringen

Repräsentative Wahlstatistik  
für Männer und Frauen  
nach Altersgruppen







# Inhaltsverzeichnis

<b>Vorbemerkungen</b> .....	<b>4</b>
<b>Abkürzungsverzeichnis, Zeichenerklärung</b> .....	<b>5</b>
<b>1. Ergebnisse der repräsentativen Wahlstatistik</b> .....	<b>6</b>
<b>2. Wahlbeteiligung nach Altersgruppen und Geschlecht</b> .....	<b>7</b>
<b>3. Wahlberechtigte nach Altersgruppen und Geschlecht</b> .....	<b>8</b>
<b>4. Wähler und Nichtwähler nach Altersgruppen und Geschlecht</b> .....	<b>10</b>
<b>5. Anteil der Nichtwähler an den Wahlberechtigten nach Altersgruppen und Geschlecht</b> .....	<b>12</b>
<b>6. Stimmabgabe für die Parteien</b> .....	<b>14</b>
6.1 Stimmabgabe nach Geschlecht .....	14
6.2 Anteil der Altersgruppen und Parteien an den gültigen Stimmen nach Geschlecht - Wahlkreisstimmen ...	16
6.3 Anteil der Altersgruppen und Parteien an den gültigen Stimmen nach Geschlecht - Landesstimmen .....	17
<b>7. Ungültige Stimmen</b> .....	<b>20</b>
7.1 Ungültige Stimmen nach Altersgruppen und Geschlecht der Wähler - Wahlkreisstimmen .....	20
7.2 Ungültige Stimmen nach Altersgruppen und Geschlecht der Wähler - Landesstimmen .....	20
7.3 Ursachen der ungültigen Stimmen .....	23
<b>8. Briefwahlergebnisse - Landesstimmen</b> .....	<b>24</b>
<b>9. Stimmverhalten der Altersgruppen für die Parteien nach Geschlecht</b> .....	<b>26</b>
9.1 Wahlkreisstimmen .....	26
9.2 Landesstimmen .....	27
<b>10. Wählerschaft der Parteien nach Altersgruppen und Geschlecht</b> .....	<b>32</b>
10.1 Wahlkreisstimmen .....	32
10.2 Landesstimmen .....	34
<b>11. Zahlenverhältnis von Frauen und Männern nach Altersgruppen - Landesstimmen</b> .....	<b>36</b>
<b>12. Kombination der Wahlkreis- und Landesstimmen nach Altersgruppen und Geschlecht</b> .....	<b>37</b>
12.1 Insgesamt .....	37
12.2 Frauen .....	38
12.3 Männer .....	39
<b>Grafiken</b>	
Abweichungen der Stimmenanteile gegenüber der Landtagswahl 1999 nach Parteien .....	6
Wahlbeteiligung nach Altersgruppen und Geschlecht .....	7
Alterstruktur der Wahlberechtigten nach Geschlecht .....	9
Altersstruktur der Wähler nach Geschlecht .....	11
Altersstruktur der Nichtwähler nach Geschlecht .....	13
Stimmabgabe nach Geschlecht .....	15
Stimmabgabe nach Altersgruppen und Geschlecht .....	18
Abweichungen der Stimmabgabe gegenüber der Landtagswahl 1999 nach Altersgruppen und Geschlecht .....	19
Ungültige Stimmen nach Altersgruppen und Geschlecht der Wähler - Wahlkreisstimmen .....	20
Ungültige Stimmen nach Altersgruppen und Geschlecht der Wähler - Landesstimmen .....	21
Ungültige Wahlkreis- und Landesstimmen 2004 .....	22
Ursachen für die Ungültigkeit von Stimmen .....	23
Abweichung der Stimmenanteile der Urnenwahl gegenüber der Briefwahl 2004 - Landesstimmen .....	25
Veränderungen der Stimmenanteile gegenüber der Landtagswahl 1999 nach Altersgruppen und Geschlecht - Wahlkreisstimmen .....	28
Veränderungen der Stimmenanteile gegenüber der Landtagswahl 1999 nach Altersgruppen und Geschlecht - Landesstimmen .....	30
Wählerschaft der Parteien nach Altersgruppen und Geschlecht - Wahlkreisstimmen - .....	33
Wählerschaft der Parteien nach Altersgruppen und Geschlecht - Landesstimmen - .....	35



## Vorbemerkungen

In der vorliegenden Veröffentlichung wird die repräsentative Wahlstatistik für die Wahl zum 4. Thüringer Landtag 2004 dargestellt. Sie gibt Aufschluss über das Wahlverhalten, d.h. die Wahlbeteiligung und die Stimmabgabe von Männern und Frauen nach verschiedenen Altersgruppen. Zum Vergleich sind generell die Ergebnisse der repräsentativen Wahlstatistik für die Landtagswahl 1999 mit angeführt.

Die Rechtsgrundlagen für die Durchführung der repräsentativen Wahlstatistik sind:

- Thüringer Wahlgesetz für den Landtag (Thüringer Landeswahlgesetz - ThürLWG -) in der Fassung der Neubekanntmachung vom 18. Februar 1999 (GVBl. S. 145), letzte Änderung durch Gesetz vom 04. Dezember 2003 (GVBl. S. 510)
- Thüringer Landeswahlordnung (ThürLWO) vom 12. Juli 1994 (GVBl. S. 817), letzte Änderung durch Verordnung vom 19. März 2004 (GVBl. S. 438)

Die Trennung der Wahl nach Geschlecht und Altersgruppen ist nach § 67 Abs. 2 des Thüringer Landeswahlgesetzes nur zulässig, wenn die Stimmabgabe der einzelnen Wähler dadurch nicht erkennbar wird. Um dieser Forderung gerecht zu werden, sind grundsätzlich nur Wahlbezirke mit einer Mindestgröße von 400 Wahlberechtigten in Urnenwahlbezirken und 400 Wählern in Briefwahlbezirken in die Auswahl einbezogen. Eine weitere Sicherung ergibt sich aus der Regelung, dass die Ergebnisse der nach Geschlecht und Altersgruppen gegliederten Statistik nicht für einzelne Wahlbezirke und einzelne Briefwahlbezirke bekannt gegeben werden dürfen.

In Thüringen wurden für die Landtagswahl 2004 von insgesamt 3.300 Urnenwahlbezirken 120 (etwa 3,6 %) und von 258 Briefwahlbezirken 10 (etwa 3,9 %) in die wahlstatistische Untersuchung einbezogen.

Die **Wahlbeteiligung** wird anhand der Wählerverzeichnisse ermittelt. Hier werden die Wahlberechtigten mit Stimmabgabevermerk, die Wahlberechtigten mit Wahlschein und die Nichtwähler nach Geburtsjahresgruppen und Geschlecht ausgezählt. Dafür wurden zehn Altersgruppen jeweils für Männer und Frauen gebildet:

Geburtsjahr	das entspricht etwa der Altersgruppe
1984 - 1986	unter 21 Jahre
1980 - 1983	21 bis unter 25 Jahre
1975 - 1979	25 bis unter 30 Jahre
1970 - 1974	30 bis unter 35 Jahre
1965 - 1969	35 bis unter 40 Jahre
1960 - 1964	40 bis unter 45 Jahre
1955 - 1959	45 bis unter 50 Jahre
1945 - 1954	50 bis unter 60 Jahre
1935 - 1944	60 bis unter 70 Jahre
1934 und früher	70 Jahre und älter

Grundlage für die Untersuchung der **Stimmabgabe der Wähler** für die einzelnen Wahlvorschläge waren Stimmzettel mit Unterscheidungsaufdrucken die das Geschlecht und die Zugehörigkeit zu einer der fünf festgelegten Geburtsjahresgruppen bzw. Altersgruppen ausweisen:

Geburtsjahresgruppe	das entspricht etwa der Altersgruppe
A. Mann, geb. 1980 - 1986	unter 25 Jahre
B. Mann, geb. 1970 - 1979	25 bis unter 35 Jahre
C. Mann, geb. 1960 - 1969	35 bis unter 45 Jahre
D. Mann, geb. 1945 - 1959	45 bis unter 60 Jahre
E. Mann, geb. 1944 und früher	60 Jahre und älter
F. Frau, geb. 1980 - 1986	unter 25 Jahre
G. Frau, geb. 1970 - 1979	25 bis unter 35 Jahre
H. Frau, geb. 1960 - 1969	35 bis unter 45 Jahre
I. Frau, geb. 1945 - 1959	45 bis unter 60 Jahre
K. Frau, geb. 1944 und früher	60 Jahre und älter

Die Hochrechnung der Ergebnisse erfolgte auf der Ebene des Landes Thüringen. Bei der Ermittlung der Wahlbeteiligung erfolgt die Hochrechnung nach der Zahl der Wahlberechtigten und bei der Ermittlung der Stimmabgabe nach der Anzahl der Wähler.

Bei den im Rahmen der repräsentativen Wahlstatistik gewonnenen Ergebnissen können aufgrund des bei Stichproben auftretenden Zufallsfehlers Abweichungen gegenüber dem endgültigen amtlichen Ergebnis auftreten.



## Abkürzungsverzeichnis, Zeichenerklärung

### Abkürzungsverzeichnis

BSU	Bürgerlich Soziale Union
CDU	Christlich Demokratische Union Deutschlands
DIE FRAUEN	Feministische Partei DIE FRAUEN
DSU	Deutsche Soziale Union
DVU	DEUTSCHE VOLKSUNION
FDP	Freie Demokratische Partei
FORUM	NEUES FORUM
Freie Wähler Thüringen	Frei Wähler in Thüringen
GRAUE	DIE GRAUEN – Graue Panther
GRÜNE	BÜNDNIS 90/DIE GRÜNEN
KPD	Kommunistische Partei Deutschlands
NPD	Nationaldemokratische Partei Deutschlands
ODAD	Ost-Deutsche Alternative für Deutschland
ödp	Ökologisch-Demokratische Partei
PBC	Partei Bibeltreuer Christen
PDS	Partei des Demokratischen Sozialismus
REP	DIE REPUBLIKANER
SPD	Sozialdemokratische Partei Deutschlands
VIBT	Volksinteressenbund Thüringen

### Zeichenerklärung

0	weniger als die Hälfte von 1 in der letzten besetzten Stelle, jedoch mehr als nichts
-	nichts vorhanden (genau Null)
x	Tabellenfach gesperrt, weil Aussage nicht sinnvoll
%	Prozent



# 1. Ergebnisse der repräsentativen Wahlstatistik

Wahlbeteiligung: 1999 57,35 %  
2004 50,94 %

Stimmverhalten	Wahlkreisstimmen		Landesstimmen	
	1999	2004	1999	2004
	Prozent			
Ungültige Stimmen	1,86	5,16	1,41	4,15
Gültige Stimmen	98,14	94,84	98,59	95,85
davon entfielen auf				
CDU	49,59	41,79	50,79	42,18
PDS	22,36	29,59	21,49	26,26
SPD	21,65	18,12	18,61	15,23
GRÜNE	1,75	4,43	1,78	4,75
REP	2,04	x	0,74	2,08
FDP	1,80	5,29	1,04	3,91
Freie Wähler Thüringen	x	x	x	1,76
NPD	x	x	0,25	1,61
Sonstige <sup>1)</sup>	0,82	0,77	5,31	2,22

1) 1999: Wahlkreisstimmen: DSU, FORUM, VIBT, Einzelbewerber; Landesstimmen: DSU, DVU, FRAUEN, FORUM, PBC, VIBT  
2004: Wahlkreisstimmen: ödp, Einzelbewerber; Landesstimmen: BSU, GRAUE, KPD, ödp, ODAD, VIBT

## Abweichungen der Stimmenanteile gegenüber der Landtagswahl 1999 nach Parteien

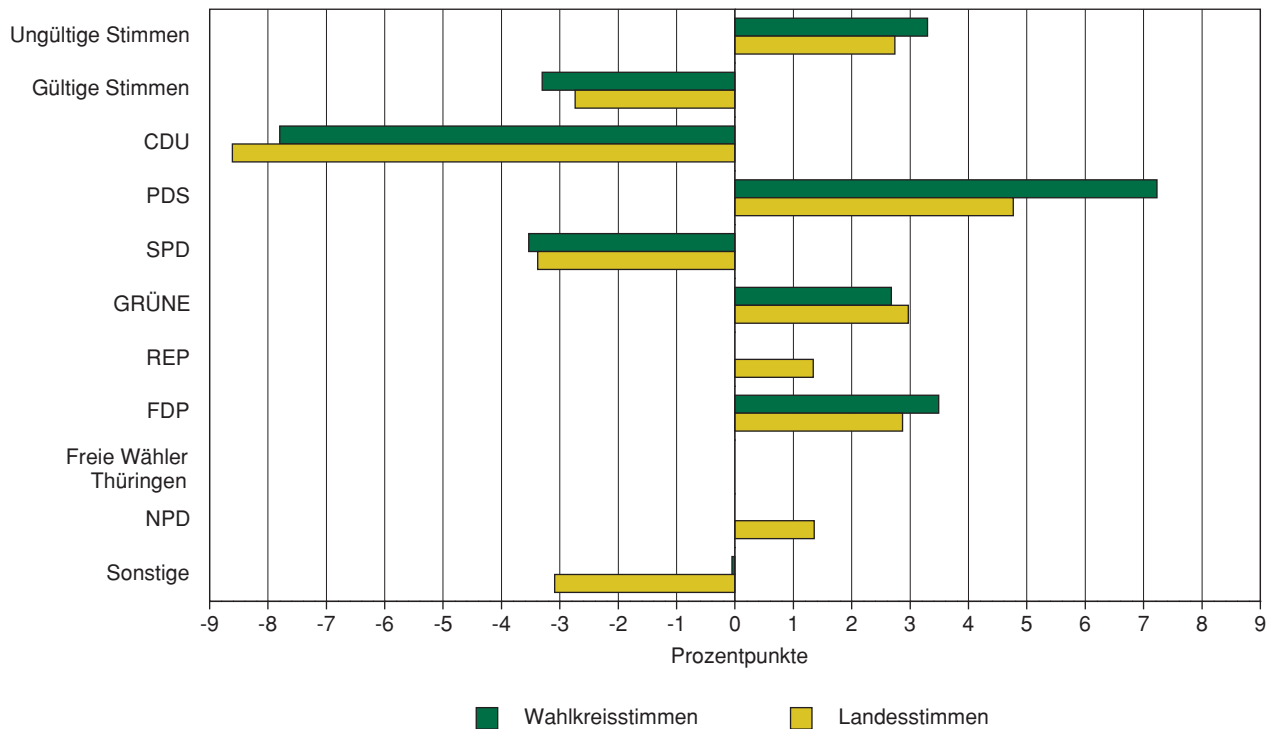





## 2. Wahlbeteiligung \*) nach Altersgruppen und Geschlecht

Altersgruppe von ... bis unter ... Jahren	Wahlbeteiligung in der jeweiligen Altersgruppe					
	insgesamt		Frauen		Männer	
	1999	2004	1999	2004	1999	2004
	Prozent					
18 - 21	42,32	40,78	39,94	38,94	44,36	42,45
21 - 25	37,03	36,46	35,28	35,35	38,62	37,47
25 - 30	39,87	37,47	40,26	38,22	39,52	36,86
30 - 35	47,33	42,96	49,09	44,36	45,69	41,77
35 - 40	53,28	48,46	54,92	51,30	51,75	45,84
40 - 45	58,22	51,59	58,78	53,88	57,66	49,36
45 - 50	62,13	53,14	61,86	53,98	62,40	52,32
50 - 60	65,49	55,90	65,28	55,91	65,71	55,88
60 - 70	70,84	60,89	69,75	60,51	72,08	61,31
70 und älter	61,88	52,33	58,13	48,50	69,63	59,54
<b>Insgesamt</b>	<b>57,35</b>	<b>50,94</b>	<b>57,23</b>	<b>50,94</b>	<b>57,49</b>	<b>50,94</b>

\*) Wahlberechtigte ohne Wahrscheinvermerk

### Wahlbeteiligung \*) nach Altersgruppen und Geschlecht

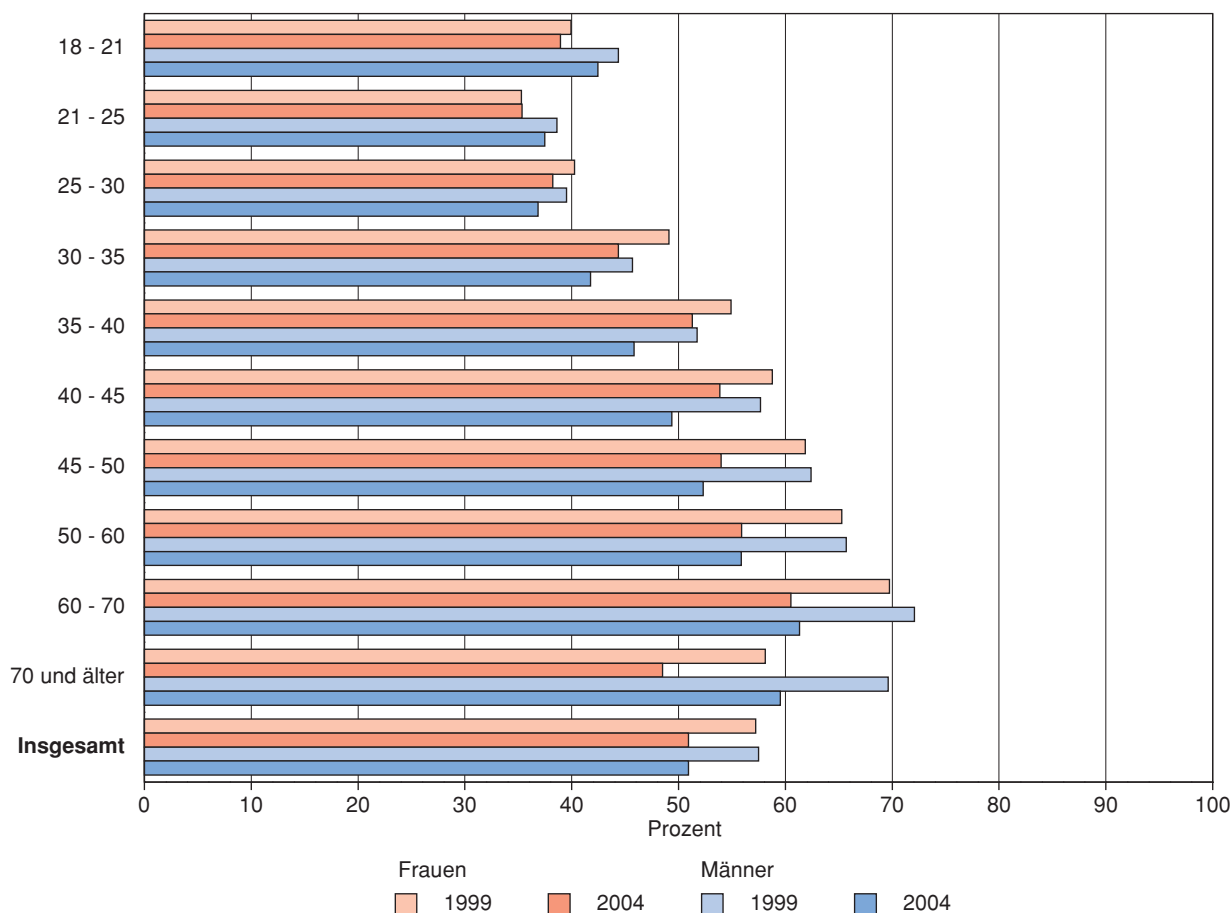

\*) Wahlberechtigte ohne Wahrscheinvermerk



### 3. Wahlberechtigte nach Altersgruppen und Geschlecht

Altersgruppe von ... bis unter ... Jahren	Wahlberechtigte in der jeweiligen Altersgruppe					
	insgesamt		davon			
			ohne Wahlschein		mit Wahlschein	
	1999	2004	1999	2004	1999	2004
1000		Prozent				

#### Insgesamt

18 - 21	88,0	74,3	95,87	96,45	4,13	3,55
21 - 25	110,7	125,0	94,32	94,55	5,68	5,45
25 - 30	137,1	130,2	94,70	93,94	5,30	6,06
30 - 35	166,4	125,0	95,66	95,45	4,34	4,55
35 - 40	198,7	156,4	96,23	96,17	3,77	3,83
40 - 45	185,9	187,2	95,70	96,01	4,30	3,99
45 - 50	184,5	179,1	94,05	94,81	5,95	5,19
50 - 60	308,0	306,5	90,76	93,22	9,24	6,78
60 - 70	304,9	343,4	89,30	90,37	10,70	9,63
70 und älter	281,7	331,1	86,76	89,88	13,24	10,12
<b>Insgesamt</b>	<b>1965,9</b>	<b>1958,0</b>	<b>92,41</b>	<b>93,20</b>	<b>7,59</b>	<b>6,80</b>

#### Frauen

18 - 21	41,0	35,6	95,09	95,63	4,91	4,37
21 - 25	53,2	60,1	93,41	93,02	6,59	6,98
25 - 30	64,8	59,3	94,23	93,44	5,77	6,56
30 - 35	80,0	57,4	95,95	95,37	4,05	4,63
35 - 40	96,1	75,1	96,44	96,00	3,56	4,00
40 - 45	92,9	92,6	95,15	95,83	4,85	4,17
45 - 50	92,5	88,7	93,74	94,17	6,26	5,83
50 - 60	157,6	155,2	89,91	92,49	10,09	7,51
60 - 70	162,1	181,3	89,16	90,00	10,84	10,00
70 und älter	189,9	215,6	86,73	90,07	13,27	9,93
<b>Zusammen</b>	<b>1030,0</b>	<b>1020,9</b>	<b>91,76</b>	<b>92,60</b>	<b>8,24</b>	<b>7,40</b>

#### Männer

18 - 21	47,0	38,7	96,56	97,20	3,44	2,80
21 - 25	57,5	64,9	95,16	95,97	4,84	4,03
25 - 30	72,3	70,9	95,12	94,35	4,88	5,65
30 - 35	86,4	67,5	95,39	95,52	4,61	4,48
35 - 40	102,6	81,2	96,04	96,32	3,96	3,68
40 - 45	93,0	94,7	96,25	96,20	3,75	3,80
45 - 50	92,0	90,4	94,36	95,43	5,64	4,57
50 - 60	150,4	151,3	91,65	93,96	8,35	6,04
60 - 70	142,8	162,1	89,45	90,78	10,55	9,22
70 und älter	91,8	115,4	86,83	89,51	13,17	10,49
<b>Zusammen</b>	<b>935,9</b>	<b>937,1</b>	<b>93,12</b>	<b>93,85</b>	<b>6,88</b>	<b>6,15</b>



### 3. Wahlberechtigte nach Altersgruppen und Geschlecht

#### Alterstruktur der Wahlberechtigten nach Geschlecht

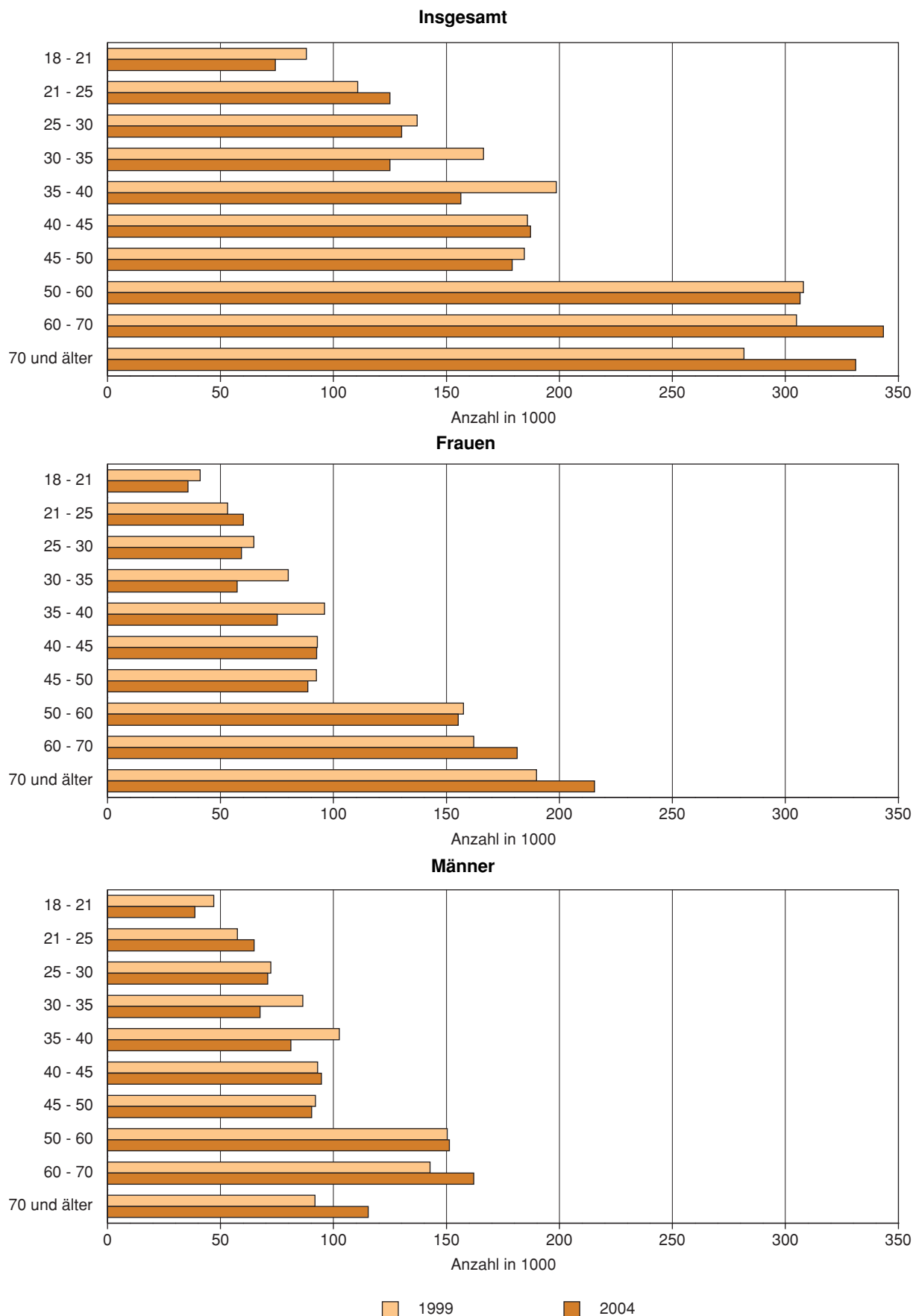



## 4. Wähler und Nichtwähler nach Altersgruppen und Geschlecht

Altersgruppe von ... bis unter ... Jahren	Anteil der vorstehenden jeweiligen Altersgruppe an den			
	Wählern insgesamt		Nichtwählern insgesamt	
	1999	2004	1999	2004
	Prozent			

<b>Insgesamt</b>				
18 - 21	3,43	3,14	6,28	4,74
21 - 25	3,71	4,64	8,49	8,39
25 - 30	4,97	4,93	10,08	8,54
30 - 35	7,23	5,51	10,82	7,60
35 - 40	9,78	7,84	11,53	8,66
40 - 45	9,94	9,98	9,59	9,72
45 - 50	10,35	9,70	8,48	8,89
50 - 60	17,57	17,18	12,45	14,07
60 - 70	18,51	20,33	10,25	13,56
70 und älter	14,52	16,75	12,03	15,84
<b>Insgesamt</b>	<b>100</b>	<b>100</b>	<b>100</b>	<b>100</b>

<b>Frauen</b>				
18 - 21	1,49	1,43	3,02	2,32
21 - 25	1,68	2,12	4,15	4,04
25 - 30	2,36	2,28	4,71	3,82
30 - 35	3,62	2,61	5,04	3,40
35 - 40	4,88	3,98	5,39	3,92
40 - 45	4,99	5,14	4,70	4,57
45 - 50	5,15	4,85	4,27	4,29
50 - 60	8,88	8,64	6,35	7,07
60 - 70	9,68	10,62	5,64	7,20
70 und älter	9,19	10,13	8,90	11,17
<b>Zusammen</b>	<b>51,91</b>	<b>51,80</b>	<b>52,18</b>	<b>51,81</b>

<b>Männer</b>				
18 - 21	1,93	1,72	3,26	2,42
21 - 25	2,03	2,51	4,33	4,35
25 - 30	2,61	2,65	5,37	4,72
30 - 35	3,61	2,90	5,78	4,20
35 - 40	4,89	3,86	6,14	4,73
40 - 45	4,96	4,83	4,89	5,15
45 - 50	5,20	4,85	4,21	4,59
50 - 60	8,69	8,54	6,10	7,00
60 - 70	8,84	9,71	4,60	6,36
70 und älter	5,33	6,62	3,13	4,67
<b>Zusammen</b>	<b>48,09</b>	<b>48,20</b>	<b>47,82</b>	<b>48,19</b>



## 4. Wähler und Nichtwähler nach Altersgruppen und Geschlecht

### Altersstruktur der Wähler nach Geschlecht

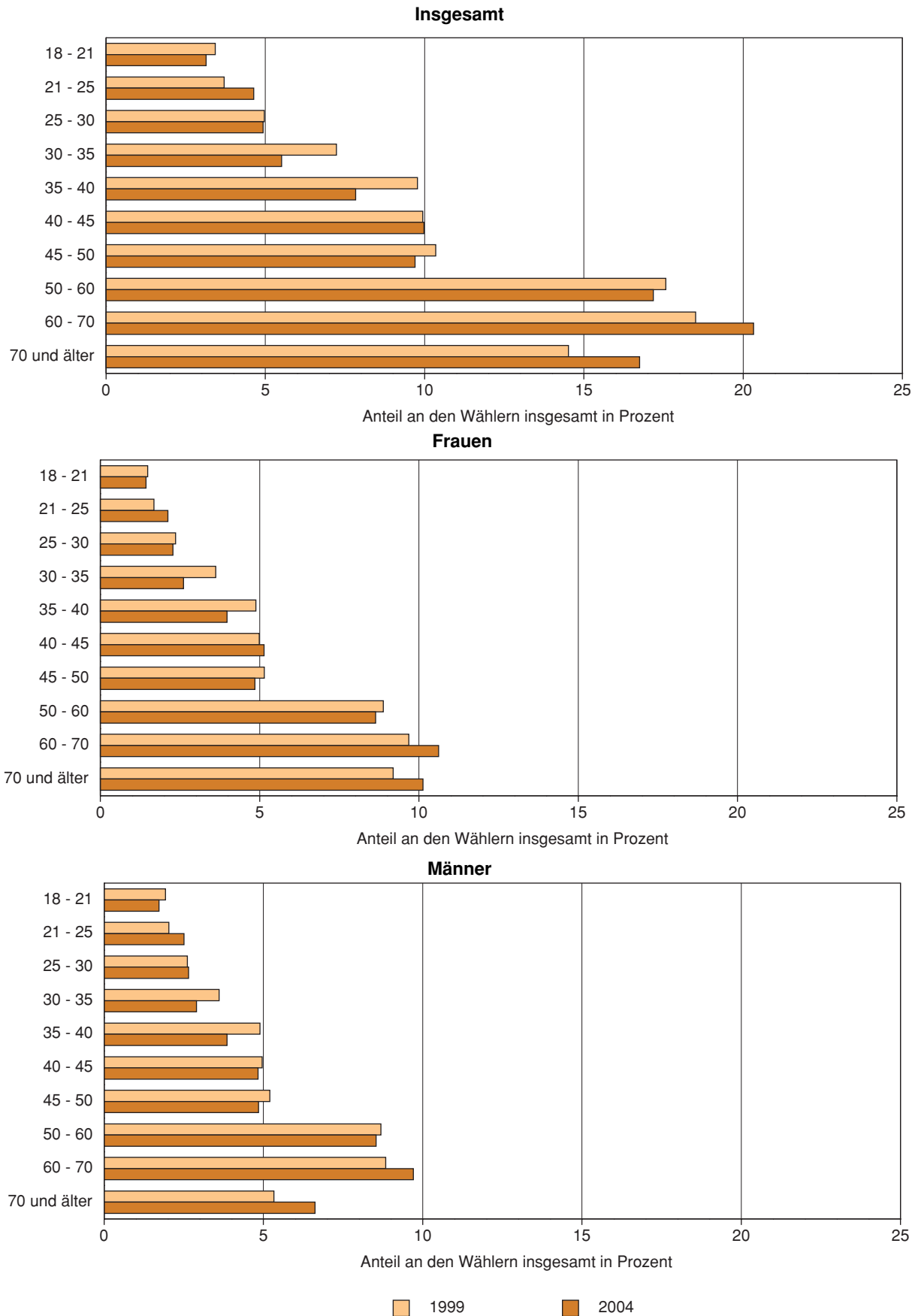



## 5. Anteil der Nichtwähler \*) an den Wahlberechtigten nach Altersgruppen und Geschlecht

Altersgruppe von ... bis unter ... Jahren	Anteil an den Wahlberechtigten <sup>1)</sup> der jeweiligen Altersgruppe		Anteil der Altersgruppen an den Nichtwählern des jeweiligen Geschlechts	
	1999	2004	1999	2004
	Prozent			
<b>Insgesamt</b>				
18 - 21	57,68	59,22	6,28	4,74
21 - 25	62,97	63,54	8,49	8,39
25 - 30	60,13	62,53	10,08	8,54
30 - 35	52,67	57,04	10,82	7,60
35 - 40	46,72	51,54	11,53	8,66
40 - 45	41,78	48,41	9,59	9,72
45 - 50	37,87	46,86	8,48	8,89
50 - 60	34,51	44,10	12,45	14,07
60 - 70	29,16	39,11	10,25	13,56
70 und älter	38,12	47,67	12,03	15,84
<b>Insgesamt</b>	<b>42,65</b>	<b>49,06</b>	<b>100</b>	<b>100</b>
<b>Frauen</b>				
18 - 21	60,06	61,06	5,79	4,48
21 - 25	64,72	64,65	7,96	7,79
25 - 30	59,74	61,78	9,02	7,38
30 - 35	50,91	55,64	9,67	6,57
35 - 40	45,08	48,70	10,33	7,57
40 - 45	41,22	46,12	9,01	8,82
45 - 50	38,14	46,02	8,18	8,29
50 - 60	34,72	44,09	12,17	13,65
60 - 70	30,25	39,49	10,82	13,89
70 und älter	41,87	51,50	17,06	21,56
<b>Zusammen</b>	<b>42,77</b>	<b>49,06</b>	<b>100</b>	<b>100</b>
<b>Männer</b>				
18 - 21	55,64	57,55	6,82	5,02
21 - 25	61,38	62,53	9,06	9,03
25 - 30	60,48	63,14	11,23	9,79
30 - 35	54,31	58,23	12,08	8,71
35 - 40	48,25	54,16	12,83	9,82
40 - 45	42,34	50,64	10,23	10,69
45 - 50	37,60	47,68	8,81	9,53
50 - 60	34,29	44,12	12,76	14,53
60 - 70	27,92	38,69	9,63	13,19
70 und älter	30,37	40,46	6,54	9,69
<b>Zusammen</b>	<b>42,51</b>	<b>49,06</b>	<b>100</b>	<b>100</b>

\*) Wahlberechtigte ohne Stimmabgabe und Wahlscheinvermerk

1) Wahlberechtigte ohne Wahlscheinvermerk



## 5. Anteil der Nichtwähler \*) an den Wahlberechtigten nach Altersgruppen und Geschlecht

### Altersstruktur der Nichtwähler \*) nach Geschlecht

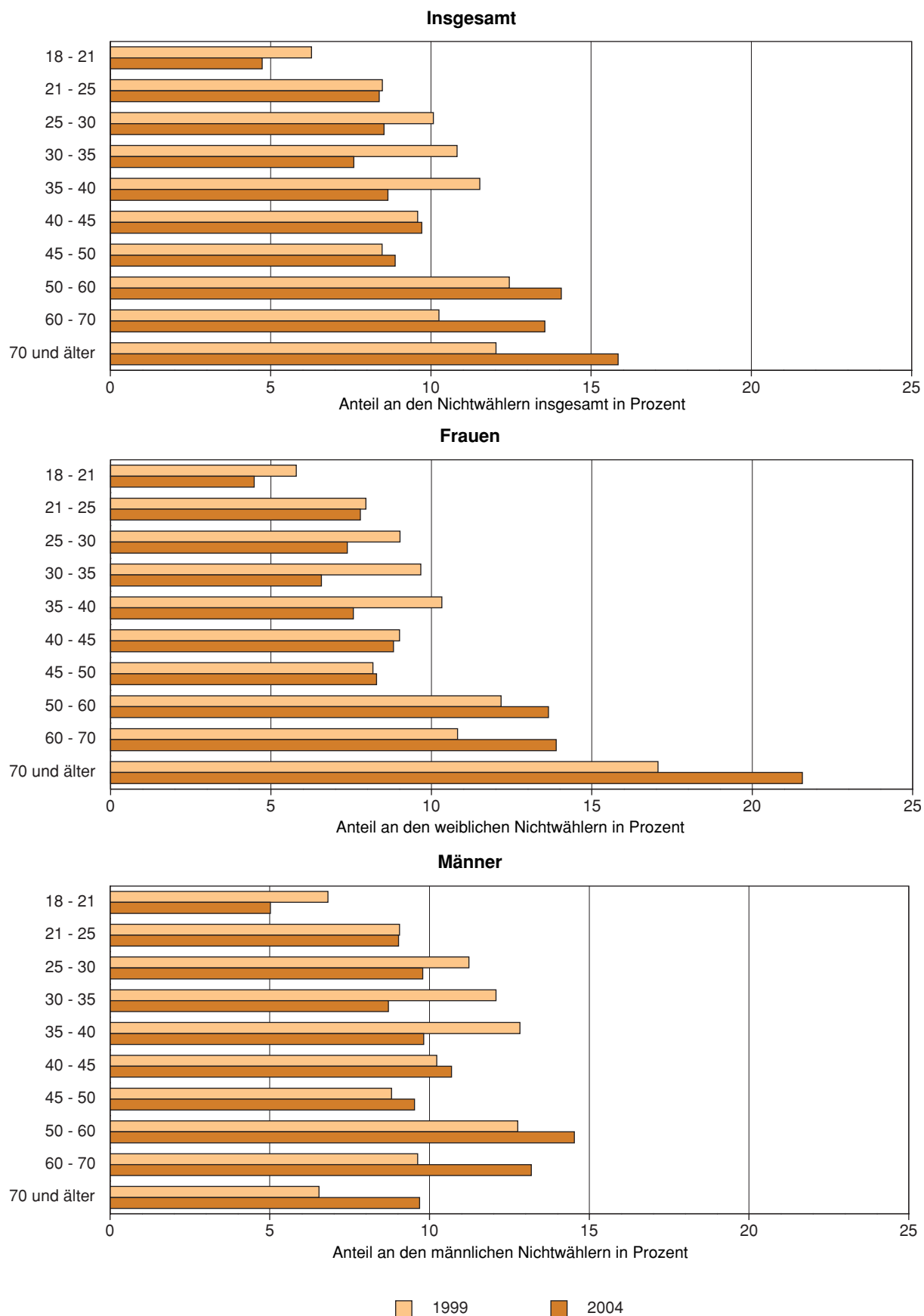

\*) Wahlberechtigte ohne Stimmabgabe und Wahrscheinvermerk



## 6. Stimmabgabe für die Parteien

### 6.1 Stimmabgabe nach Geschlecht

Partei	Wahljahr	Gültige Wahlkreisstimmen			Gültige Landesstimmen		
		insgesamt	Frauen	Männer	insgesamt	Frauen	Männer
		Prozent					
CDU	1999	49,59	26,38	23,21	50,79	27,39	23,40
	2004	41,79	21,66	20,13	42,18	22,44	19,74
PDS	1999	22,36	11,17	11,19	21,49	10,69	10,80
	2004	29,59	14,92	14,67	26,26	13,30	12,96
SPD	1999	21,65	11,39	10,26	18,61	9,64	8,97
	2004	18,12	9,74	8,38	15,23	8,17	7,06
GRÜNE	1999	1,75	1,00	0,75	1,78	1,01	0,77
	2004	4,43	2,55	1,88	4,75	2,55	2,20
REP	1999	2,04	0,50	1,53	0,74	0,20	0,54
	2004	x	x	x	2,08	0,69	1,39
FDP	1999	1,80	0,93	0,87	1,04	0,51	0,54
	2004	5,29	2,58	2,71	3,91	1,90	2,01
Freie Wähler Thüringen	1999	x	x	x	x	x	x
	2004	x	x	x	1,76	0,92	0,84
NPD	1999	x	x	x	0,25	0,06	0,19
	2004	x	x	x	1,61	0,44	1,17
Sonstige <sup>1)</sup>	1999	0,82	0,42	0,39	5,31	2,34	2,97
	2004	0,77	0,39	0,38	2,22	1,27	0,95
<b>Insgesamt</b>	<b>1999</b>	<b>100</b>	<b>51,80</b>	<b>48,20</b>	<b>100</b>	<b>51,83</b>	<b>48,17</b>
	<b>2004</b>	<b>100</b>	<b>51,85</b>	<b>48,15</b>	<b>100</b>	<b>51,69</b>	<b>48,31</b>

1) 1999: Wahlkreisstimmen: DSU, FORUM, VIBT, Einzelbewerber; Landesstimmen: DSU, DVU, FRAUEN, FORUM, PBC, VIBT  
 2004: Wahlkreisstimmen: ödp, Einzelbewerber; Landesstimmen: BSU, GRAUE, KPD, ödp, ODAD, VIBT





## 6. Stimmabgabe für die Parteien

### Stimmabgabe nach Geschlecht

#### Wahlkreisstimmen

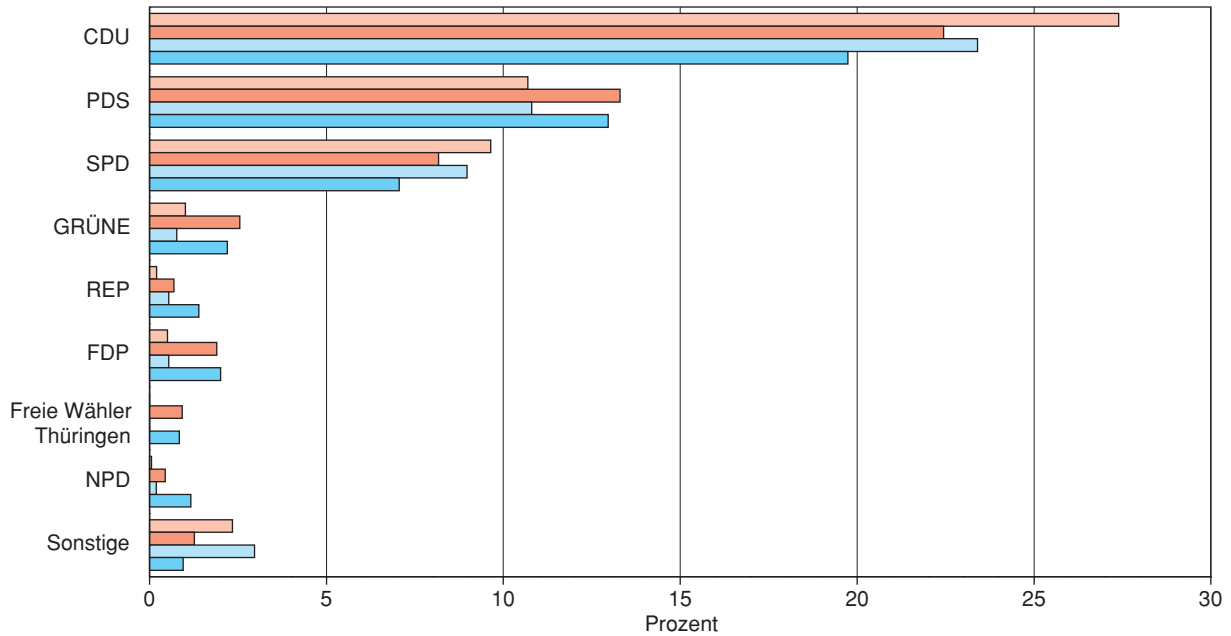

#### Landesstimmen

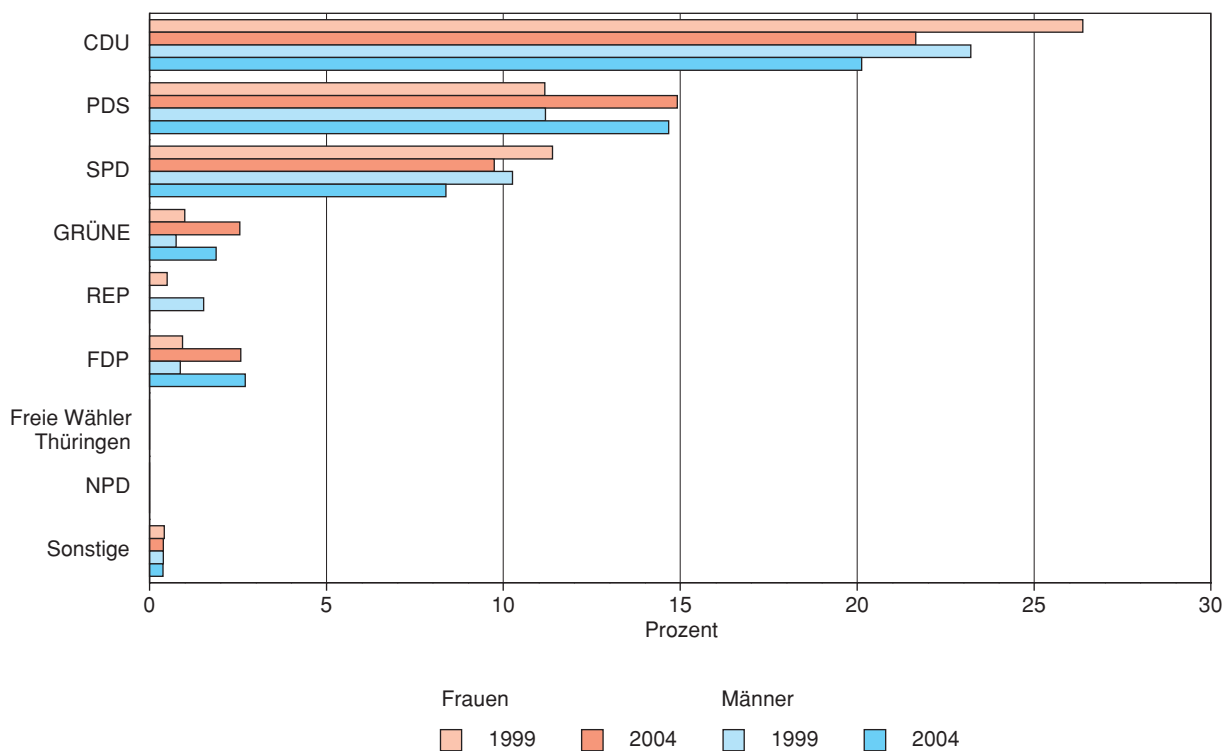



## 6. Stimmabgabe für die Parteien

### 6.2 Anteil der Altersgruppen und Parteien an den gültigen Stimmen nach Geschlecht - Wahlkreisstimmen -

Altersgruppe von ... bis unter ... Jahren	Wahljahr	Gültige Stimmen	Verteilung der gültigen Stimmen auf die Altersgruppen und Parteien					
			CDU	PDS	SPD	GRÜNE	FDP	Sonstige <sup>1)</sup>
			Prozent					
<b>Insgesamt</b>								
18 - 25	1999	7,16	3,74	1,49	1,09	0,25	0,19	0,39
	2004	8,02	3,09	2,11	1,42	0,58	0,73	0,11
25 - 35	1999	12,28	6,19	2,60	2,28	0,36	0,31	0,54
	2004	10,57	4,68	2,50	1,71	0,73	0,85	0,11
35 - 45	1999	19,91	9,70	4,74	3,79	0,52	0,44	0,71
	2004	17,40	7,46	4,96	2,51	1,11	1,16	0,19
45 - 60	1999	27,94	13,24	6,82	6,15	0,43	0,53	0,77
	2004	26,89	10,97	8,96	4,17	1,07	1,47	0,25
60 und älter	1999	32,71	16,72	6,69	8,33	0,19	0,33	0,44
	2004	37,12	15,59	11,06	8,32	0,95	1,09	0,12
<b>Insgesamt</b>	<b>1999</b>	<b>100</b>	<b>49,59</b>	<b>22,36</b>	<b>21,65</b>	<b>1,75</b>	<b>1,80</b>	<b>2,85</b>
	<b>2004</b>	<b>100</b>	<b>41,79</b>	<b>29,59</b>	<b>18,12</b>	<b>4,43</b>	<b>5,29</b>	<b>0,77</b>
<b>Frauen</b>								
18 - 25	1999	3,17	1,63	0,68	0,55	0,12	0,09	0,10
	2004	3,74	1,38	1,00	0,67	0,32	0,33	0,04
25 - 35	1999	6,02	3,03	1,33	1,15	0,20	0,15	0,16
	2004	4,97	2,13	1,24	0,85	0,36	0,33	0,05
35 - 45	1999	9,98	4,74	2,50	1,98	0,29	0,24	0,23
	2004	8,87	3,61	2,60	1,33	0,64	0,59	0,11
45 - 60	1999	14,01	6,79	3,36	3,06	0,26	0,28	0,26
	2004	13,63	5,50	4,44	2,20	0,62	0,75	0,12
60 und älter	1999	18,61	10,20	3,30	4,64	0,12	0,18	0,17
	2004	20,63	9,03	5,65	4,69	0,62	0,58	0,07
<b>Zusammen</b>	<b>1999</b>	<b>51,80</b>	<b>26,38</b>	<b>11,17</b>	<b>11,39</b>	<b>1,00</b>	<b>0,93</b>	<b>0,93</b>
	<b>2004</b>	<b>51,85</b>	<b>21,66</b>	<b>14,92</b>	<b>9,74</b>	<b>2,55</b>	<b>2,58</b>	<b>0,39</b>
<b>Männer</b>								
18 - 25	1999	3,98	2,11	0,81	0,53	0,12	0,11	0,29
	2004	4,27	1,70	1,10	0,75	0,26	0,40	0,06
25 - 35	1999	6,27	3,16	1,27	1,13	0,16	0,16	0,38
	2004	5,60	2,55	1,26	0,85	0,37	0,52	0,06
35 - 45	1999	9,93	4,96	2,24	1,81	0,23	0,21	0,48
	2004	8,52	3,86	2,37	1,18	0,47	0,57	0,08
45 - 60	1999	13,93	6,45	3,46	3,10	0,17	0,25	0,51
	2004	13,26	5,46	4,52	1,97	0,45	0,72	0,13
60 und älter	1999	14,09	6,52	3,40	3,69	0,07	0,15	0,27
	2004	16,49	6,56	5,42	3,63	0,33	0,51	0,05
<b>Zusammen</b>	<b>1999</b>	<b>48,20</b>	<b>23,21</b>	<b>11,19</b>	<b>10,26</b>	<b>0,75</b>	<b>0,87</b>	<b>1,93</b>
	<b>2004</b>	<b>48,15</b>	<b>20,13</b>	<b>14,67</b>	<b>8,38</b>	<b>1,88</b>	<b>2,71</b>	<b>0,38</b>

1) 1999: DSU, FORUM, VIBT, Einzelbewerber;  
2004: NPD; ödp, Einzelbewerber



## 6. Stimmabgabe für die Parteien

### 6.3 Anteil der Altersgruppen und Parteien an den gültigen Stimmen nach Geschlecht - Landesstimmen -

Altersgruppe von ... bis unter ... Jahren	Wahljahr	Gültige Stimmen	Verteilung der gültigen Stimmen auf die Altersgruppen und Parteien								
			CDU	PDS	SPD	GRÜNE	REP	FDP	Freie Wähler Thüringen	NPD	Sonstige <sup>1)</sup>
			Prozent								
<b>Insgesamt</b>											
18 - 25	1999	7,17	3,57	1,36	0,85	0,29	0,08	0,11	-	0,09	0,80
	2004	8,03	2,87	1,67	1,13	0,74	0,22	0,60	0,13	0,46	0,22
25 - 35	1999	12,30	6,27	2,37	1,86	0,41	0,15	0,16	-	0,04	1,03
	2004	10,61	4,55	2,09	1,42	0,75	0,37	0,59	0,23	0,41	0,20
35 - 45	1999	19,94	9,93	4,46	3,13	0,57	0,19	0,22	-	0,05	1,38
	2004	17,44	7,49	4,34	2,10	1,08	0,55	0,73	0,43	0,31	0,40
45 - 60	1999	27,93	13,78	6,66	5,24	0,35	0,21	0,28	-	0,05	1,35
	2004	26,88	11,21	7,88	3,37	1,18	0,65	1,09	0,55	0,32	0,64
60 und älter	1999	32,67	17,23	6,64	7,52	0,16	0,10	0,26	-	0,02	0,75
	2004	37,04	16,05	10,29	7,22	1,00	0,29	0,91	0,42	0,12	0,76
<b>Insgesamt</b>	<b>1999</b>	<b>100</b>	<b>50,79</b>	<b>21,49</b>	<b>18,61</b>	<b>1,78</b>	<b>0,74</b>	<b>1,04</b>	<b>-</b>	<b>0,25</b>	<b>5,31</b>
	<b>2004</b>	<b>100</b>	<b>42,18</b>	<b>26,26</b>	<b>15,23</b>	<b>4,75</b>	<b>2,08</b>	<b>3,91</b>	<b>1,76</b>	<b>1,61</b>	<b>2,22</b>
<b>Frauen</b>											
18 - 25	1999	3,18	1,59	0,64	0,41	0,17	0,01	0,04	-	0,01	0,30
	2004	3,74	1,34	0,81	0,56	0,39	0,08	0,26	0,06	0,11	0,11
25 - 35	1999	6,02	3,07	1,20	0,90	0,23	0,05	0,08	-	0,01	0,47
	2004	4,98	2,20	1,07	0,70	0,36	0,11	0,24	0,11	0,09	0,11
35 - 45	1999	10,00	4,95	2,31	1,57	0,34	0,05	0,11	-	0,02	0,65
	2004	8,85	3,71	2,32	1,15	0,56	0,18	0,38	0,23	0,09	0,23
45 - 60	1999	14,00	7,18	3,27	2,61	0,19	0,05	0,12	-	0,01	0,57
	2004	13,59	5,76	3,93	1,78	0,63	0,20	0,53	0,29	0,11	0,35
60 und älter	1999	18,63	10,59	3,26	4,15	0,09	0,03	0,16	-	0,01	0,35
	2004	20,52	9,42	5,16	3,99	0,61	0,12	0,50	0,22	0,04	0,47
<b>Zusammen</b>	<b>1999</b>	<b>51,83</b>	<b>27,39</b>	<b>10,69</b>	<b>9,64</b>	<b>1,01</b>	<b>0,20</b>	<b>0,51</b>	<b>-</b>	<b>0,06</b>	<b>2,34</b>
	<b>2004</b>	<b>51,69</b>	<b>22,44</b>	<b>13,30</b>	<b>8,17</b>	<b>2,55</b>	<b>0,69</b>	<b>1,90</b>	<b>0,92</b>	<b>0,44</b>	<b>1,27</b>
<b>Männer</b>											
18 - 25	1999	3,99	1,98	0,72	0,44	0,13	0,07	0,07	-	0,08	0,49
	2004	4,29	1,53	0,86	0,57	0,35	0,14	0,33	0,07	0,35	0,10
25 - 35	1999	6,28	3,20	1,16	0,96	0,18	0,10	0,08	-	0,03	0,57
	2004	5,63	2,35	1,02	0,72	0,39	0,27	0,36	0,12	0,32	0,09
35 - 45	1999	9,94	4,98	2,15	1,56	0,24	0,14	0,11	-	0,03	0,73
	2004	8,59	3,79	2,03	0,95	0,52	0,37	0,35	0,20	0,22	0,17
45 - 60	1999	13,93	6,60	3,39	2,63	0,16	0,15	0,17	-	0,04	0,78
	2004	13,29	5,44	3,94	1,59	0,55	0,44	0,56	0,26	0,20	0,30
60 und älter	1999	14,04	6,64	3,37	3,38	0,07	0,07	0,11	-	0,01	0,40
	2004	16,52	6,63	5,12	3,22	0,39	0,17	0,41	0,20	0,08	0,29
<b>Zusammen</b>	<b>1999</b>	<b>48,17</b>	<b>23,40</b>	<b>10,80</b>	<b>8,97</b>	<b>0,77</b>	<b>0,54</b>	<b>0,54</b>	<b>-</b>	<b>0,19</b>	<b>2,97</b>
	<b>2004</b>	<b>48,31</b>	<b>19,74</b>	<b>12,96</b>	<b>7,06</b>	<b>2,20</b>	<b>1,39</b>	<b>2,01</b>	<b>0,84</b>	<b>1,17</b>	<b>0,95</b>

1) 1999: DSU, DVU, FRAUEN, FORUM, PBC, VIBT  
2004: BSU, GRAUE, KPD, ödp, ODAD, VIBT



## 6. Stimmabgabe für die Parteien

### Stimmabgabe nach Altersgruppen und Geschlecht

Wahlkreisstimmen

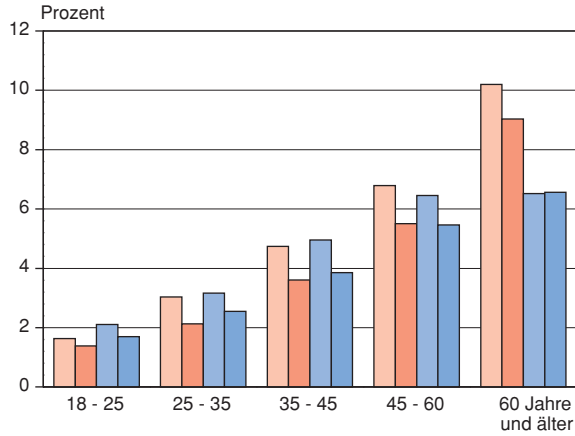

Landesstimmen

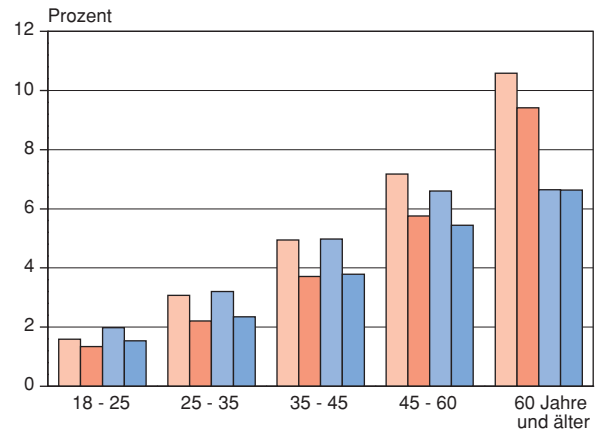

#### CDU

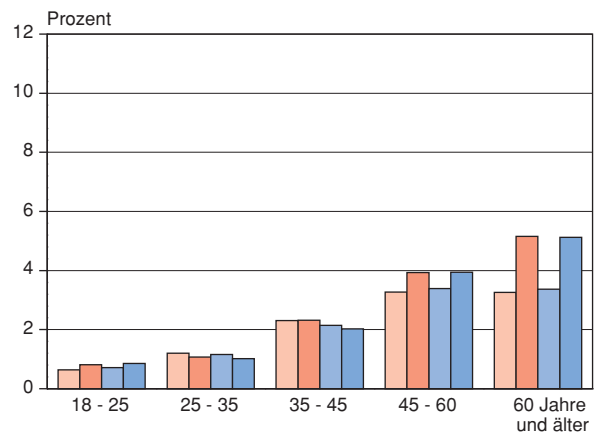
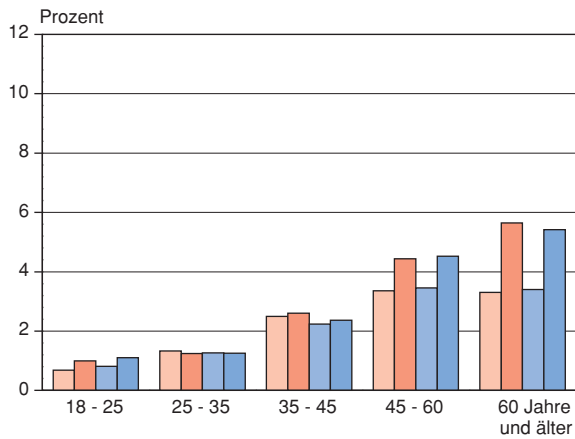

#### PDS

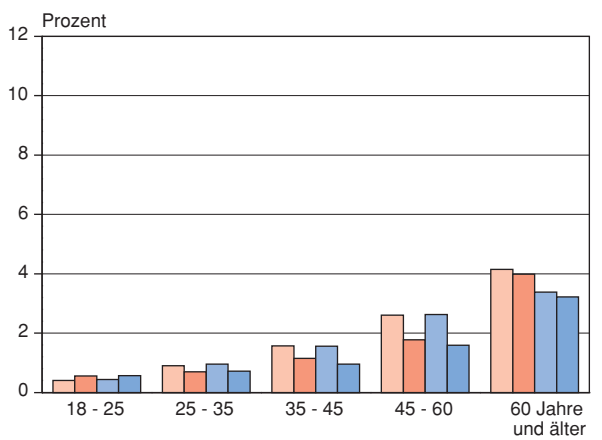
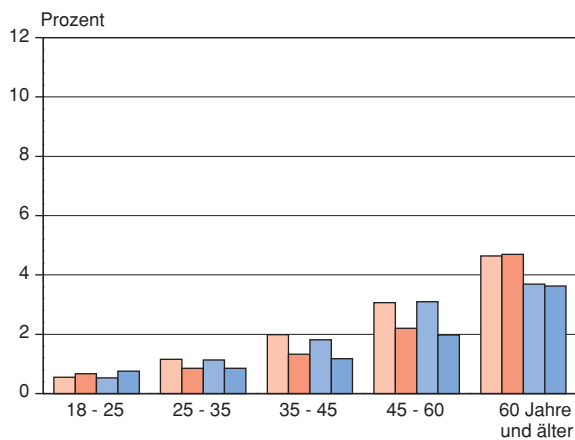

#### SPD

Frauen  
 1999 2004  
 Männer  
 1999 2004



## 6. Stimmabgabe für die Parteien

### Abweichungen der Stimmabgabe gegenüber der Landtagswahl 1999 nach Altersgruppen und Geschlecht

#### Wahlkreisstimmen

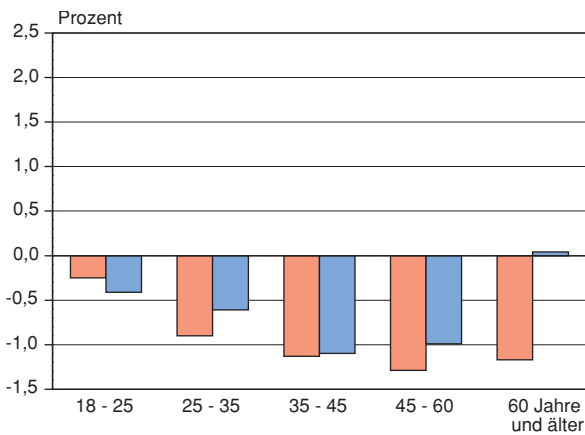

#### Landesstimmen

#### CDU

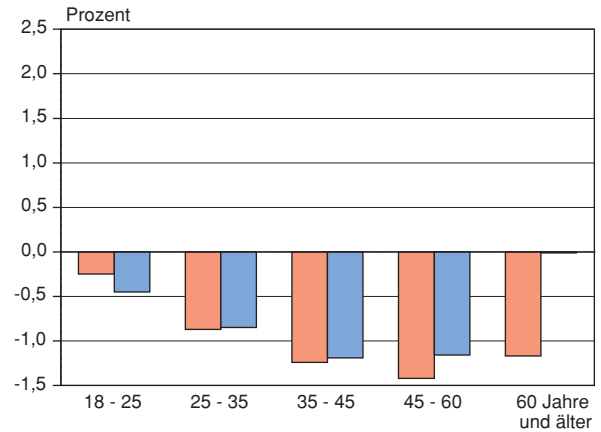

#### PDS

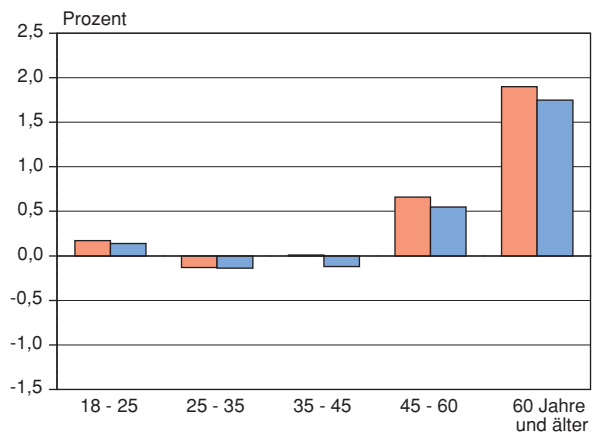
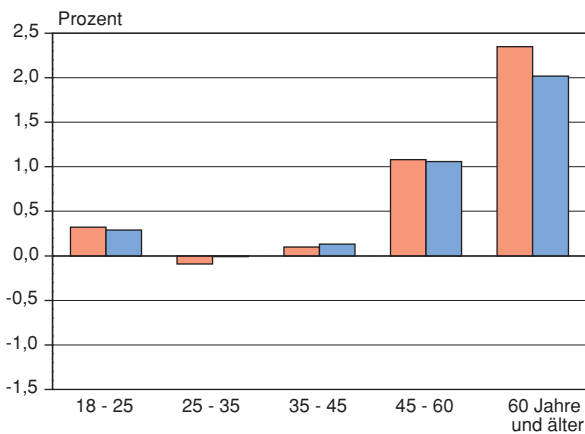

#### SPD

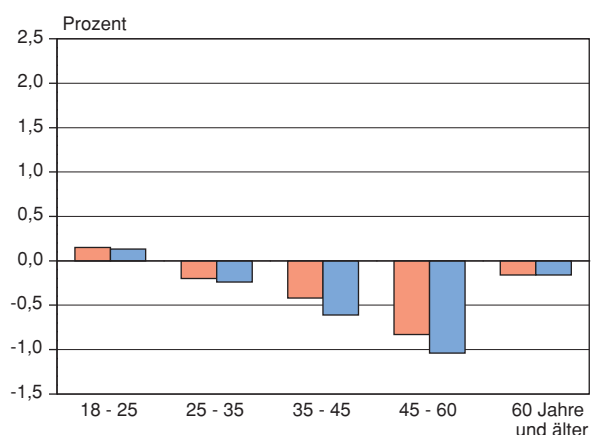
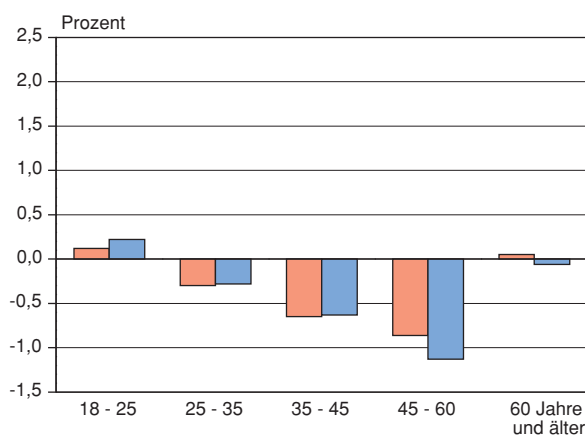

■ Frauen ■ Männer



## 7. Ungültige Stimmen

### 7.1 Ungültige Stimmen nach Altersgruppen und Geschlecht der Wähler - Wahlkreisstimmen -

Altersgruppe von ... bis unter ... Jahren	Anteil ungültiger Stimmen an den Stimmen vorstehender Altersgruppen nach Geschlecht					
	insgesamt		Frauen		Männer	
	1999	2004	1999	2004	1999	2004
	Prozent					
18 - 25	1,37	3,22	1,26	3,32	1,46	3,14
25 - 35	1,14	3,66	0,84	3,55	1,44	3,76
35 - 45	1,27	4,18	1,32	3,94	1,21	4,43
45 - 60	1,46	4,45	1,51	4,58	1,41	4,33
60 und älter	2,93	6,93	3,40	7,87	2,29	5,72
<b>Insgesamt</b>	<b>1,86</b>	<b>5,16</b>	<b>2,07</b>	<b>5,63</b>	<b>1,64</b>	<b>4,66</b>

**Insgesamt**

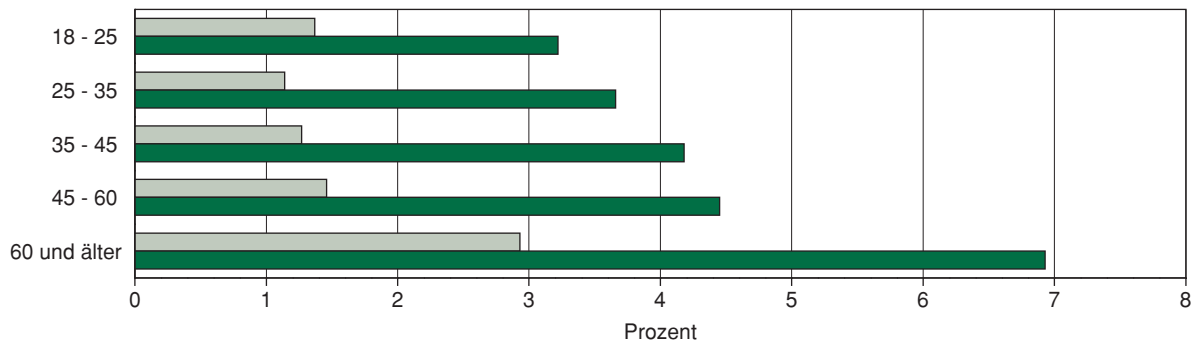

**Frauen**

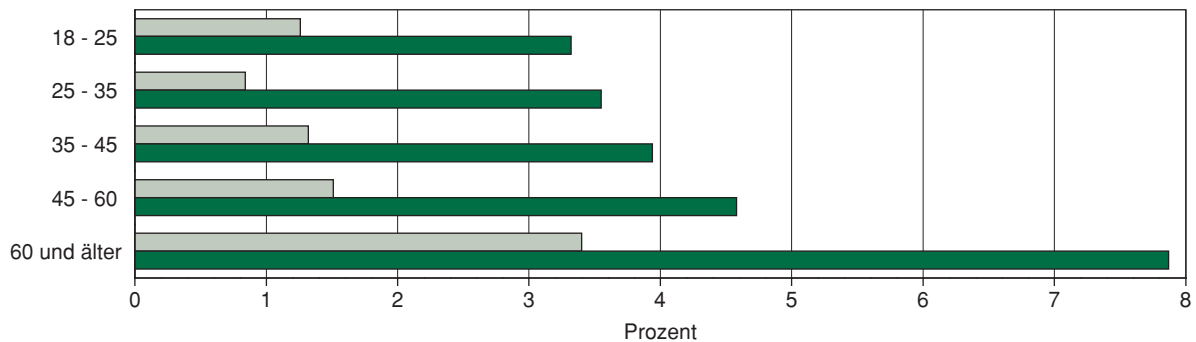

**Männer**

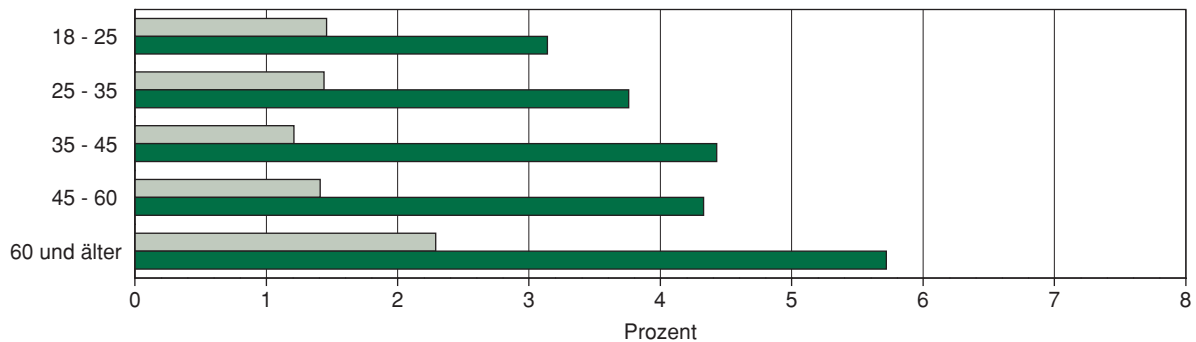

■ 1999      ■ 2004



## 7. Ungültige Stimmen

### 7.2 Ungültige Stimmen nach Altersgruppen und Geschlecht der Wähler - Landesstimmen -

Altersgruppe von ... bis unter ... Jahren	Anteil ungültiger Stimmen an den Stimmen vorstehender Altersgruppen nach Geschlecht					
	insgesamt		Frauen		Männer	
	1999	2004	1999	2004	1999	2004
	Prozent					
18 - 25	0,78	2,01	0,69	2,34	0,85	1,71
25 - 35	0,59	2,28	0,44	2,25	0,73	2,31
35 - 45	0,66	2,95	0,70	3,21	0,63	2,69
45 - 60	1,04	3,47	1,11	3,86	0,96	3,07
60 und älter	2,60	6,14	2,87	7,36	2,22	4,59
<b>Insgesamt</b>	<b>1,41</b>	<b>4,15</b>	<b>1,57</b>	<b>4,92</b>	<b>1,23</b>	<b>3,32</b>

**Insgesamt**

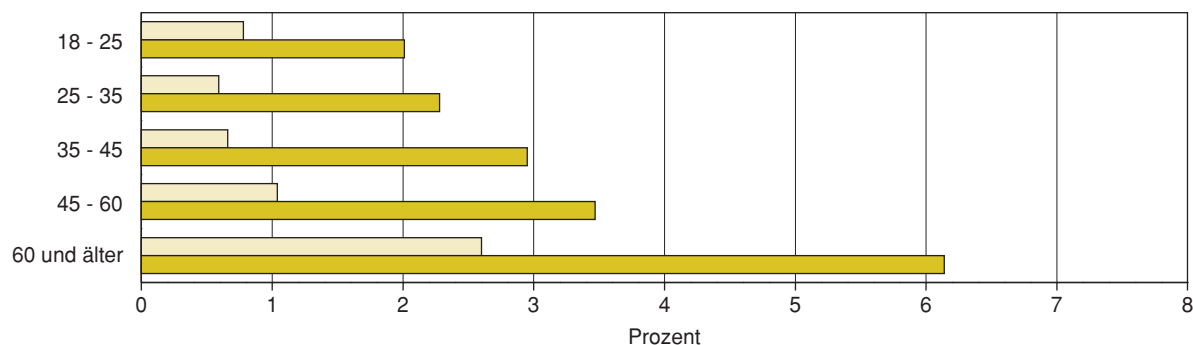

**Frauen**

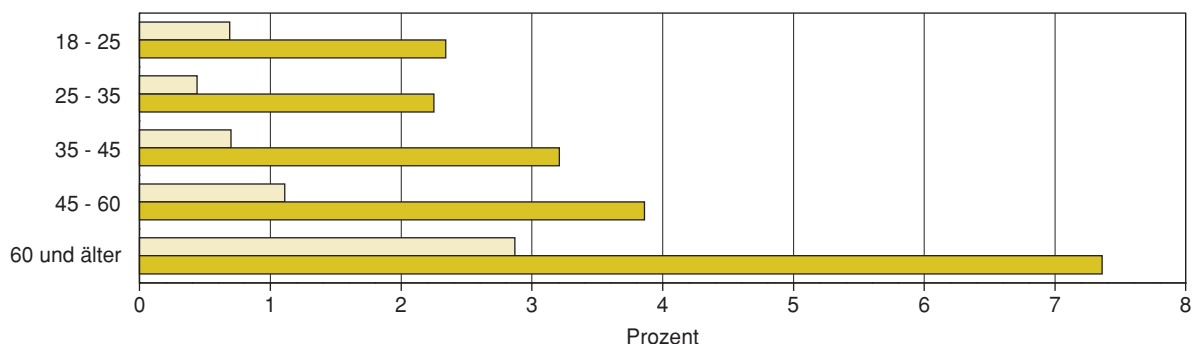

**Männer**

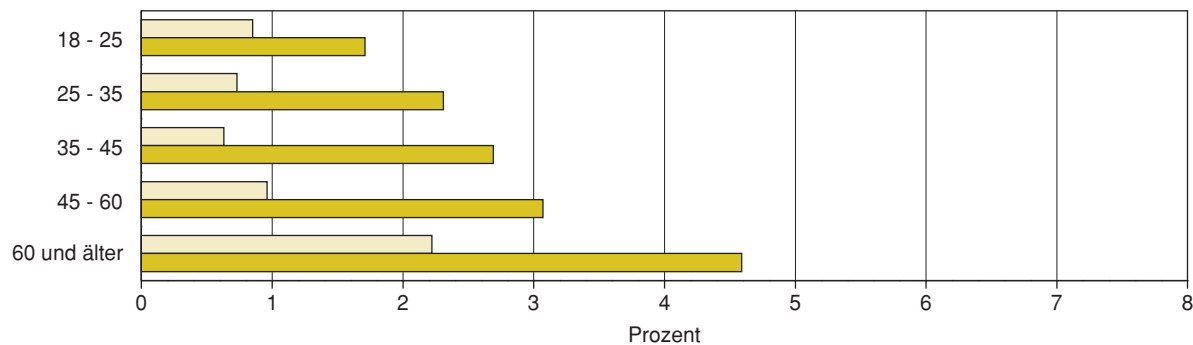

1999 2004



## 7. Ungültige Stimmen

### 7.3 Ursachen der ungültigen Stimmen

Ursache für die Ungültigkeit der Stimmen	Ungültige Stimmzettel					
	insgesamt		Frauen		Männer	
	1999	2004	1999	2004	1999	2004
	Prozent					
<b>Wahlkreis- und Landesstimme ungültig</b>	<b>41,54</b>	<b>33,42</b>	<b>40,03</b>	<b>32,08</b>	<b>43,66</b>	<b>35,38</b>
davon						
Wahlkreis- und Landesstimmenseite leer oder durchgestrichen	16,24	20,77	14,62	19,52	18,50	22,60
Wahlkreisstimmenseite leer oder durchgestrichen, Landesstimmenseite mehrere Kreuze	9,15	4,03	8,57	4,17	9,98	3,81
Landesstimmenseite leer oder durchgestrichen, Wahlkreisstimmenseite mehrere Kreuze	6,82	3,17	8,27	3,79	4,78	2,26
Beide Stimmenseiten mehrere Kreuze	7,51	3,77	7,24	3,07	7,90	4,80
Eine Seite leer oder durchgestrichen, auf der anderen Seite sonstige Ursachen	0,34	1,17	0,44	1,01	0,20	1,41
Beide Seiten sonstige Ursachen	1,47	0,51	0,89	0,53	2,29	0,49
<b>Nur Wahlkreisstimme ungültig</b>	<b>39,20</b>	<b>40,53</b>	<b>39,74</b>	<b>38,42</b>	<b>38,45</b>	<b>43,64</b>
davon						
Wahlkreisstimmenseite leer oder durchgestrichen	34,28	38,16	34,57	36,26	33,89	40,96
Wahlkreisstimmenseite mehrere Kreuze	3,02	1,80	3,40	1,63	2,49	2,05
Sonstige Ursachen	1,90	0,57	1,77	0,53	2,08	0,64
<b>Nur Landesstimme ungültig</b>	<b>19,26</b>	<b>26,05</b>	<b>20,24</b>	<b>29,50</b>	<b>17,88</b>	<b>20,97</b>
davon						
Landesstimmenseite leer oder durchgestrichen	15,80	24,91	16,84	28,44	14,34	19,70
Landesstimmenseite mehrere Kreuze	3,20	1,11	3,25	1,01	3,12	1,27
sonstige Ursachen	0,26	0,03	0,14	0,05	0,42	-
<b>Ungültige Stimmzettel insgesamt</b>	<b>100</b>	<b>100</b>	<b>100</b>	<b>100</b>	<b>100</b>	<b>100</b>

### Ungültige Wahlkreis- und Landesstimmen 2004

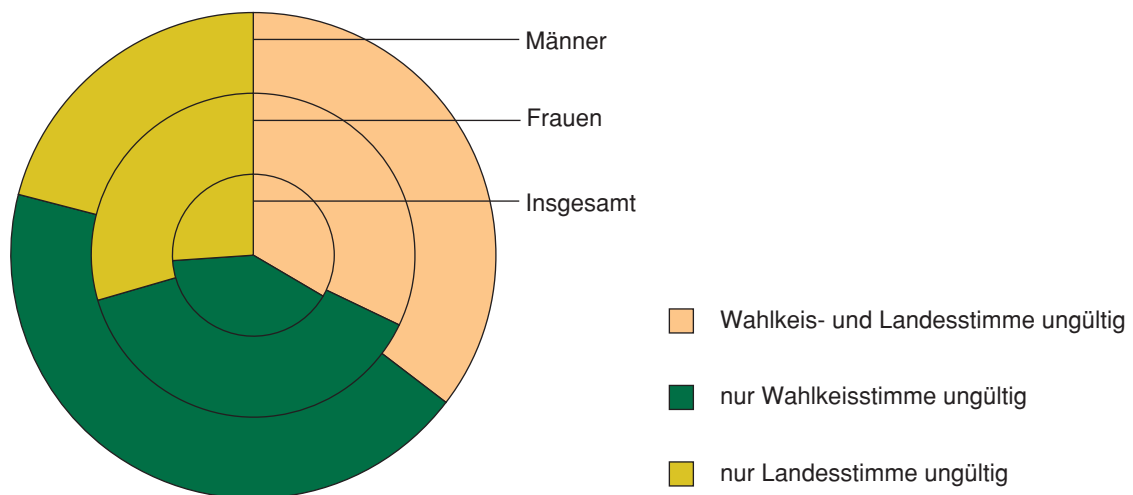





## 7. Ungültige Stimmen

### Ursachen für die Ungültigkeit von Stimmen

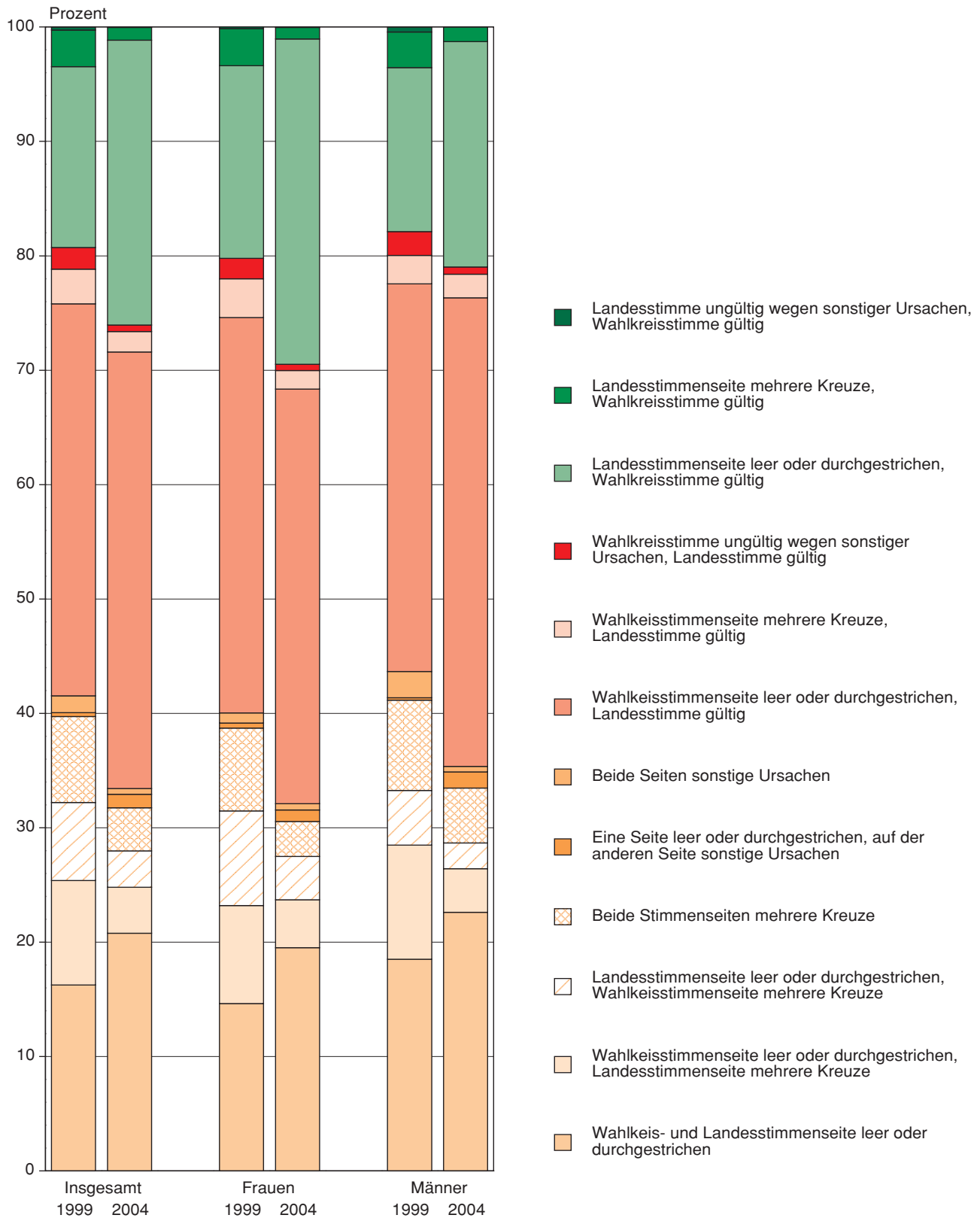



## 8. Briefwahlergebnisse

### - Landesstimmen -

9,30 % der in die repräsentative Wahlstatistik einbezogenen Wähler waren Briefwähler

Altersgruppe von ... bis unter ... Jahren	Gültige Stimmen	Verteilung der gültigen Stimmen auf die Altersgruppen und Parteien								
		CDU	PDS	SPD	GRÜNE	REP	FDP	Freie Wähler Thüringen	NPD	Sonstige <sup>1)</sup>
		Prozent								
<b>Insgesamt</b>										
18 - 25	8,11	2,89	1,51	1,31	1,16	0,13	0,52	-	0,24	0,35
25 - 35	10,50	4,86	1,62	1,79	0,83	0,17	0,59	0,31	0,09	0,24
35 - 45	10,62	4,92	2,03	1,44	0,98	0,20	0,52	0,18	0,09	0,26
45 - 60	25,52	10,59	7,08	3,41	1,68	0,33	1,01	0,62	0,20	0,61
60 und älter	45,25	19,88	11,33	9,25	1,62	0,26	0,96	0,61	0,20	1,14
<b>Insgesamt</b>	<b>100</b>	<b>43,12</b>	<b>23,57</b>	<b>17,21</b>	<b>6,27</b>	<b>1,09</b>	<b>3,61</b>	<b>1,71</b>	<b>0,81</b>	<b>2,60</b>
<b>Frauen</b>										
18 - 25	4,48	1,62	0,83	0,79	0,77	0,09	0,22	-	-	0,17
25 - 35	5,20	2,58	0,79	0,90	0,44	0,04	0,28	0,11	-	0,06
35 - 45	5,14	2,43	0,94	0,81	0,46	0,04	0,20	0,07	0,04	0,15
45 - 60	14,39	6,08	3,96	2,10	0,85	0,15	0,53	0,35	0,06	0,31
60 und älter	25,98	12,22	5,75	5,16	1,07	0,11	0,50	0,33	0,02	0,81
<b>Zusammen</b>	<b>55,19</b>	<b>24,93</b>	<b>12,27</b>	<b>9,75</b>	<b>3,58</b>	<b>0,44</b>	<b>1,73</b>	<b>0,85</b>	<b>0,13</b>	<b>1,51</b>
<b>Männer</b>										
18 - 25	3,63	1,27	0,68	0,53	0,39	0,04	0,31	-	0,24	0,17
25 - 35	5,29	2,28	0,83	0,90	0,39	0,13	0,31	0,20	0,09	0,17
35 - 45	5,49	2,49	1,09	0,63	0,53	0,15	0,33	0,11	0,04	0,11
45 - 60	11,13	4,50	3,13	1,31	0,83	0,18	0,48	0,26	0,13	0,31
60 und älter	19,27	7,65	5,58	4,09	0,55	0,15	0,46	0,28	0,17	0,33
<b>Zusammen</b>	<b>44,81</b>	<b>18,20</b>	<b>11,31</b>	<b>7,46</b>	<b>2,69</b>	<b>0,66</b>	<b>1,88</b>	<b>0,85</b>	<b>0,68</b>	<b>1,09</b>

1) BSU, GRAUE, KPD, ödp, ODAD, VIBT



## 8. Briefwahlergebnisse

### Abweichung der Stimmenanteile der Urnenwahl gegenüber der Briefwahl 2004 - Landesstimmen -

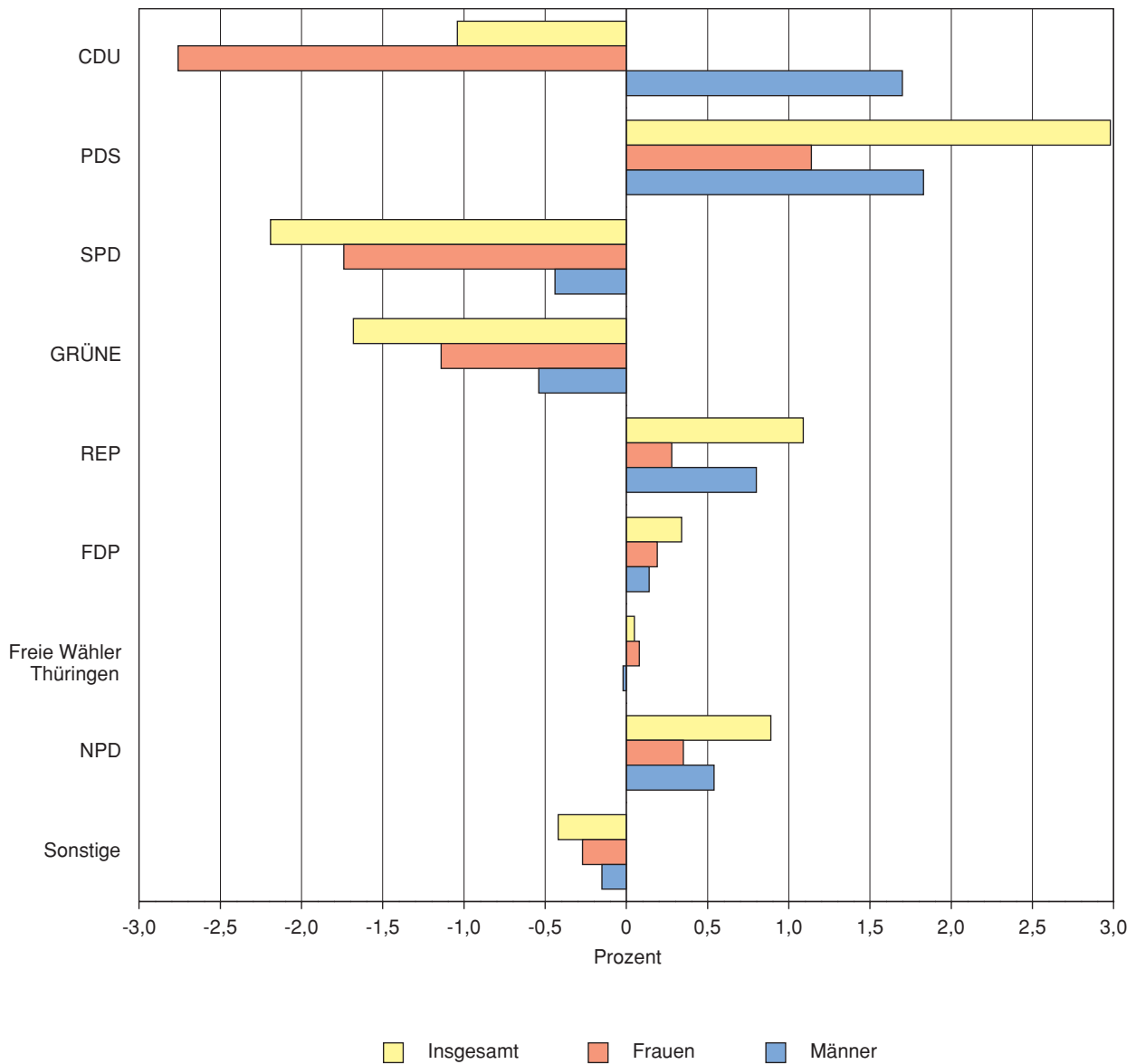



## 9. Stimmverhalten der Altersgruppen für die Parteien nach Geschlecht

### 9.1 Wahlkreisstimmen

Altersgruppe von ... bis unter ... Jahren	Wahl- jahr	Gültige Stimmen	Von den gültigen Stimmen der vorstehenden jeweiligen Altersgruppe entfielen auf						
			CDU	PDS	SPD	GRÜNE	FDP	Sonstige <sup>1)</sup>	Insgesamt
			Prozent						
<b>Insgesamt</b>									
18 - 25	1999	98,63	52,30	20,87	15,17	3,46	2,69	5,50	100
	2004	96,78	38,50	26,27	17,66	7,21	9,05	1,31	100
25 - 35	1999	98,86	50,37	21,18	18,60	2,96	2,51	4,38	100
	2004	96,34	44,26	23,63	16,13	6,90	8,06	1,01	100
35 - 45	1999	98,73	48,70	23,83	19,06	2,61	2,22	3,59	100
	2004	95,82	42,89	28,53	14,42	6,38	6,67	1,10	100
45 - 60	1999	98,54	47,39	24,42	22,03	1,53	1,88	2,74	100
	2004	95,55	40,79	33,32	15,51	3,97	5,46	0,95	100
60 und älter	1999	97,07	51,12	20,46	25,47	0,59	1,01	1,35	100
	2004	93,07	42,00	29,80	22,40	2,55	2,93	0,31	100
<b>Insgesamt</b>	<b>1999</b>	<b>98,14</b>	<b>49,59</b>	<b>22,36</b>	<b>21,65</b>	<b>1,75</b>	<b>1,80</b>	<b>2,85</b>	<b>100</b>
	<b>2004</b>	<b>94,84</b>	<b>41,79</b>	<b>29,59</b>	<b>18,12</b>	<b>4,43</b>	<b>5,29</b>	<b>0,77</b>	<b>100</b>
<b>Frauen</b>									
18 - 25	1999	98,74	51,28	21,55	17,46	3,90	2,68	3,13	100
	2004	96,68	36,99	26,75	17,88	8,43	8,77	1,18	100
25 - 35	1999	99,16	50,29	22,06	19,16	3,34	2,46	2,70	100
	2004	96,45	42,95	24,97	17,14	7,28	6,69	0,97	100
35 - 45	1999	98,68	47,48	25,04	19,84	2,95	2,36	2,34	100
	2004	96,06	40,65	29,27	14,98	7,18	6,66	1,26	100
45 - 60	1999	98,49	48,49	23,98	21,82	1,87	1,98	1,85	100
	2004	95,42	40,37	32,54	16,15	4,54	5,52	0,88	100
60 und älter	1999	96,60	54,77	17,72	24,94	0,65	0,99	0,93	100
	2004	92,13	43,79	27,38	22,72	2,99	2,79	0,34	100
<b>Zusammen</b>	<b>1999</b>	<b>97,93</b>	<b>50,93</b>	<b>21,56</b>	<b>21,98</b>	<b>1,94</b>	<b>1,80</b>	<b>1,79</b>	<b>100</b>
	<b>2004</b>	<b>94,37</b>	<b>41,78</b>	<b>28,78</b>	<b>18,78</b>	<b>4,92</b>	<b>4,98</b>	<b>0,76</b>	<b>100</b>
<b>Männer</b>									
18 - 25	1999	98,54	53,11	20,34	13,35	3,11	2,70	7,39	100
	2004	96,86	39,82	25,84	17,47	6,15	9,30	1,43	100
25 - 35	1999	98,56	50,45	20,34	18,07	2,59	2,56	5,99	100
	2004	96,24	45,42	22,45	15,24	6,57	9,27	1,05	100
35 - 45	1999	98,79	53,11	20,34	13,35	3,11	2,70	7,39	100
	2004	95,57	45,23	27,76	13,84	5,55	6,69	0,94	100
45 - 60	1999	98,59	46,29	24,87	22,23	1,19	1,78	3,64	100
	2004	95,67	41,23	34,12	14,85	3,39	5,39	1,01	100
60 und älter	1999	97,71	46,30	24,09	26,17	0,50	1,04	1,90	100
	2004	94,28	39,77	32,84	22,01	2,00	3,10	0,28	100
<b>Zusammen</b>	<b>1999</b>	<b>98,36</b>	<b>48,15</b>	<b>23,21</b>	<b>21,29</b>	<b>1,55</b>	<b>1,80</b>	<b>4,00</b>	<b>100</b>
	<b>2004</b>	<b>95,34</b>	<b>41,80</b>	<b>30,46</b>	<b>17,40</b>	<b>3,91</b>	<b>5,63</b>	<b>0,79</b>	<b>100</b>

1) 1999: DSU, FORUM, VIBT, Einzelbewerber;  
2004: NPD; ödp, Einzelbewerber



## 9. Stimmverhalten der Altersgruppen für die Parteien nach Geschlecht

### 9.2 Landesstimmen

Altersgruppe von ... bis unter ... Jahren	Wahl- jahr	Gültige Stimmen	Von den gültigen Stimmen der vorstehenden jeweiligen Altersgruppe entfielen auf										Insge- samt
			CDU	PDS	SPD	GRÜNE	REP	FDP	Freie Wähler Thüringen	NPD	Sonstige <sup>1)</sup>		
		Prozent											
<b>Insgesamt</b>													
18 - 25	1999	99,22	49,82	19,02	11,89	4,09	1,18	1,58	-	1,30	11,13	100	
	2004	97,99	35,74	20,78	14,04	9,17	2,75	7,44	1,61	5,78	2,69	100	
25 - 35	1999	99,41	51,01	19,25	15,13	3,33	1,23	1,30	-	0,34	8,41	100	
	2004	97,72	42,92	19,67	13,34	7,10	3,53	5,59	2,16	3,82	1,88	100	
35 - 45	1999	99,34	49,83	22,36	15,68	2,87	0,97	1,12	-	0,25	6,91	100	
	2004	97,05	42,98	24,91	12,04	6,21	3,15	4,18	2,46	1,77	2,30	100	
45 - 60	1999	98,96	49,36	23,86	18,78	1,24	0,74	1,01	-	0,18	4,85	100	
	2004	96,53	41,69	29,30	12,55	4,38	2,40	4,04	2,06	1,18	2,40	100	
60 und älter	1999	97,40	52,73	20,31	23,03	0,48	0,30	0,80	-	0,05	2,29	100	
	2004	93,86	43,33	27,77	19,48	2,70	0,78	2,45	1,12	0,32	2,05	100	
<b>Insgesamt</b>	<b>1999</b>	<b>98,59</b>	<b>50,79</b>	<b>21,49</b>	<b>18,61</b>	<b>1,78</b>	<b>0,74</b>	<b>1,04</b>	<b>-</b>	<b>0,25</b>	<b>5,31</b>	<b>100</b>	
	<b>2004</b>	<b>95,85</b>	<b>42,18</b>	<b>26,26</b>	<b>15,23</b>	<b>4,75</b>	<b>2,08</b>	<b>3,91</b>	<b>1,76</b>	<b>1,61</b>	<b>2,22</b>	<b>100</b>	
<b>Frauen</b>													
18 - 25	1999	99,31	50,03	20,13	12,89	5,27	0,38	1,40	-	0,32	9,58	100	
	2004	97,66	35,95	21,76	14,97	10,35	2,22	7,07	1,67	2,95	3,06	100	
25 - 35	1999	99,56	51,11	20,01	15,04	3,83	0,81	1,28	-	0,17	7,76	100	
	2004	97,75	44,22	21,51	13,94	7,31	2,17	4,72	2,21	1,79	2,13	100	
35 - 45	1999	99,30	49,55	23,12	15,70	3,35	0,53	1,13	-	0,16	6,47	100	
	2004	96,79	41,90	26,21	12,96	6,33	2,02	4,31	2,63	1,03	2,61	100	
45 - 60	1999	98,89	51,30	23,36	18,64	1,34	0,37	0,82	-	0,10	4,07	100	
	2004	96,14	42,40	28,92	13,11	4,64	1,50	3,87	2,16	0,83	2,57	100	
60 und älter	1999	97,13	56,84	17,51	22,26	0,48	0,16	0,83	-	0,04	1,88	100	
	2004	92,64	45,88	25,16	19,45	2,97	0,57	2,42	1,07	0,19	2,28	100	
<b>Zusammen</b>	<b>1999</b>	<b>98,43</b>	<b>52,85</b>	<b>20,62</b>	<b>18,60</b>	<b>1,95</b>	<b>0,38</b>	<b>0,97</b>	<b>-</b>	<b>0,11</b>	<b>4,51</b>	<b>100</b>	
	<b>2004</b>	<b>95,08</b>	<b>43,41</b>	<b>25,73</b>	<b>15,82</b>	<b>4,94</b>	<b>1,34</b>	<b>3,68</b>	<b>1,78</b>	<b>0,86</b>	<b>2,46</b>	<b>100</b>	
<b>Männer</b>													
18 - 25	1999	99,15	49,64	18,14	11,10	3,14	1,82	1,72	-	2,08	12,36	100	
	2004	98,29	35,55	19,93	13,24	8,15	3,20	7,76	1,55	8,24	2,37	100	
25 - 35	1999	99,27	50,92	18,51	15,20	2,86	1,64	1,32	-	0,51	9,03	100	
	2004	97,69	41,76	18,05	12,80	6,92	4,73	6,36	2,11	5,62	1,66	100	
35 - 45	1999	99,37	50,11	21,60	15,67	2,38	1,42	1,12	-	0,35	7,36	100	
	2004	97,31	44,10	23,58	11,10	6,08	4,31	4,05	2,28	2,52	1,99	100	
45 - 60	1999	99,04	47,40	24,37	18,91	1,13	1,10	1,19	-	0,26	5,63	100	
	2004	96,93	40,97	29,68	11,98	4,12	3,32	4,21	1,96	1,53	2,22	100	
60 und älter	1999	97,78	47,27	24,03	24,06	0,49	0,49	0,76	-	0,06	2,83	100	
	2004	95,41	40,16	31,02	19,52	2,36	1,05	2,48	1,18	0,48	1,75	100	
<b>Zusammen</b>	<b>1999</b>	<b>98,77</b>	<b>48,57</b>	<b>22,42</b>	<b>18,61</b>	<b>1,59</b>	<b>1,12</b>	<b>1,11</b>	<b>-</b>	<b>0,40</b>	<b>6,17</b>	<b>100</b>	
	<b>2004</b>	<b>96,68</b>	<b>40,86</b>	<b>26,83</b>	<b>14,61</b>	<b>4,55</b>	<b>2,87</b>	<b>4,16</b>	<b>1,73</b>	<b>2,42</b>	<b>1,97</b>	<b>100</b>	

1) 1999: DSU, DVU, FRAUEN, FORUM, PBC, VIBT  
2004: BSU, GRAUE, KPD, ödp, ODAD, VIBT



## 9. Stimmverhalten der Altersgruppen für die Parteien nach Geschlecht

Veränderungen der Stimmenanteile gegenüber der Landtagswahl 1999  
nach Altersgruppen und Geschlecht - Wahlkreisstimmen -

18 bis unter 25 Jahre

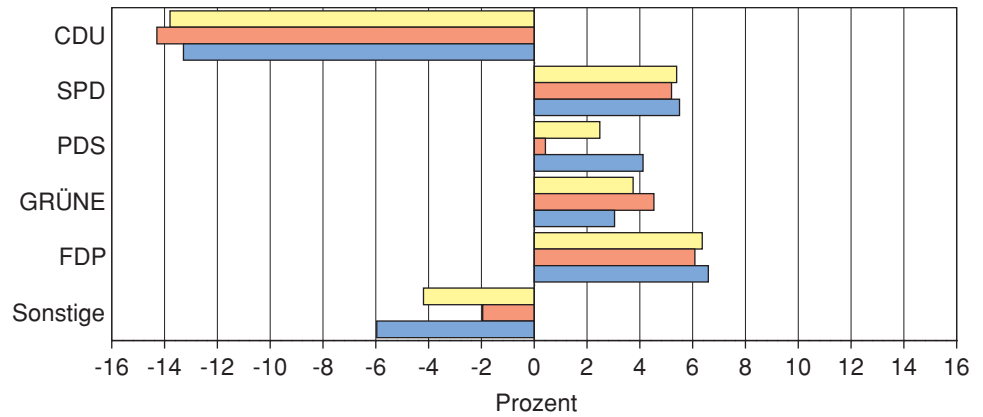

25 bis unter 35 Jahre

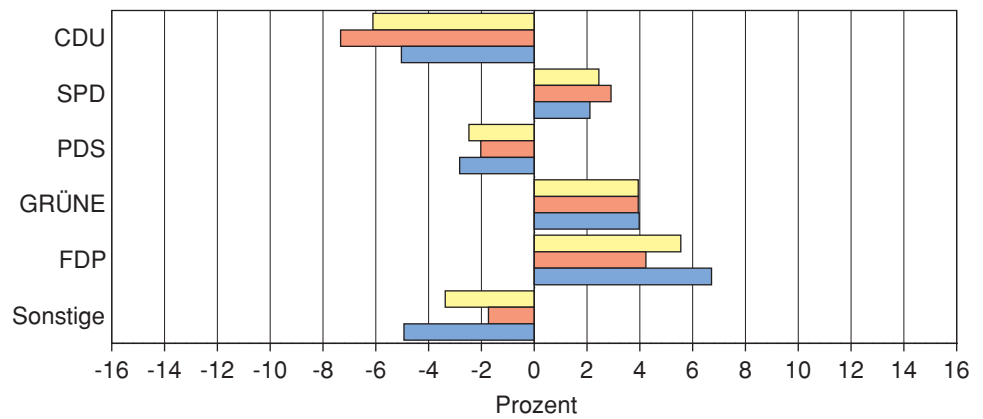

35 bis unter 45 Jahre

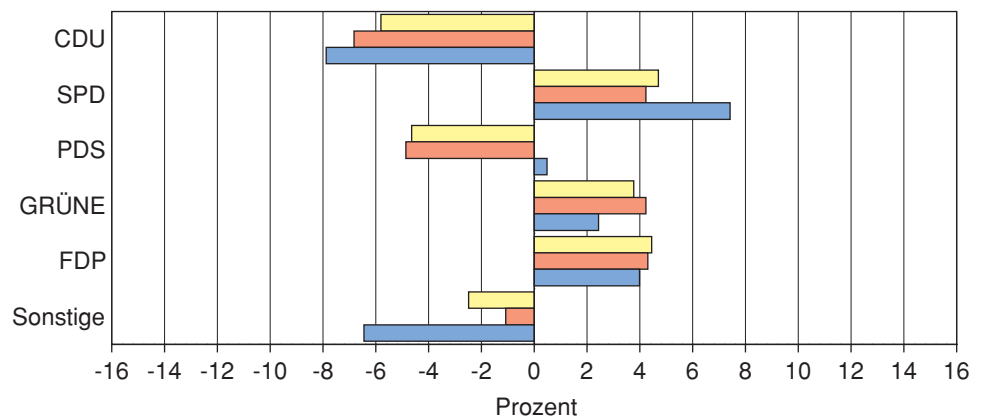

■ Insgesamt 
 ■ Frauen 
 ■ Männer



## 9. Stimmverhalten der Altersgruppen für die Parteien nach Geschlecht

Noch: **Veränderungen der Stimmenanteile gegenüber der Landtagswahl 1999 nach Altersgruppen und Geschlecht - Wahlkreisstimmen -**

**45 bis unter 60 Jahre**

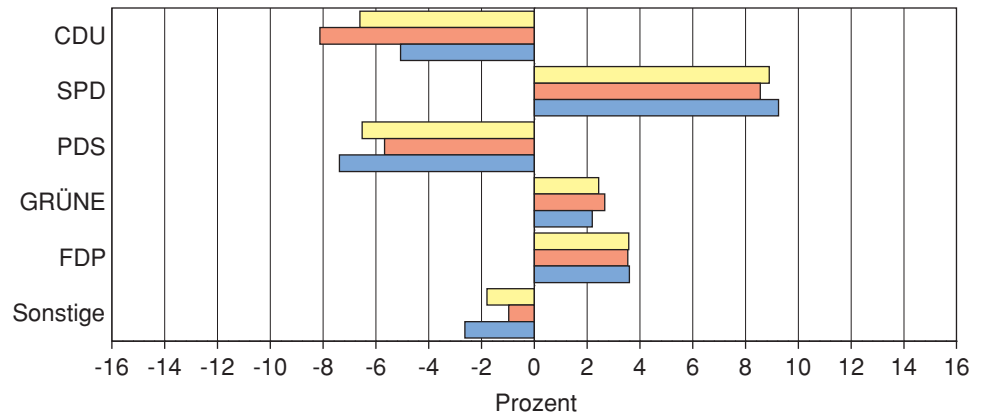

**60 Jahre und älter**

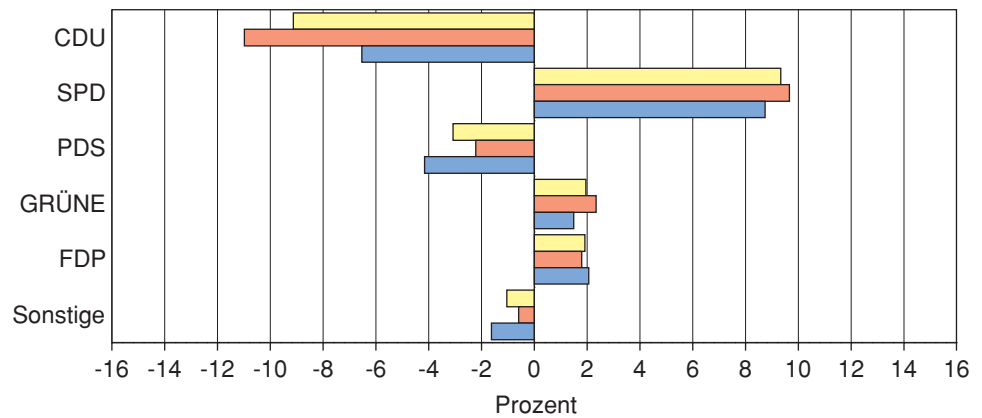

■ Insgesamt ■ Frauen ■ Männer



## 9. Stimmverhalten der Altersgruppen für die Parteien nach Geschlecht

Veränderungen der Stimmenanteile gegenüber der Landtagswahl 1999  
nach Altersgruppen und Geschlecht - Landesstimmen -

18 bis unter 25 Jahre

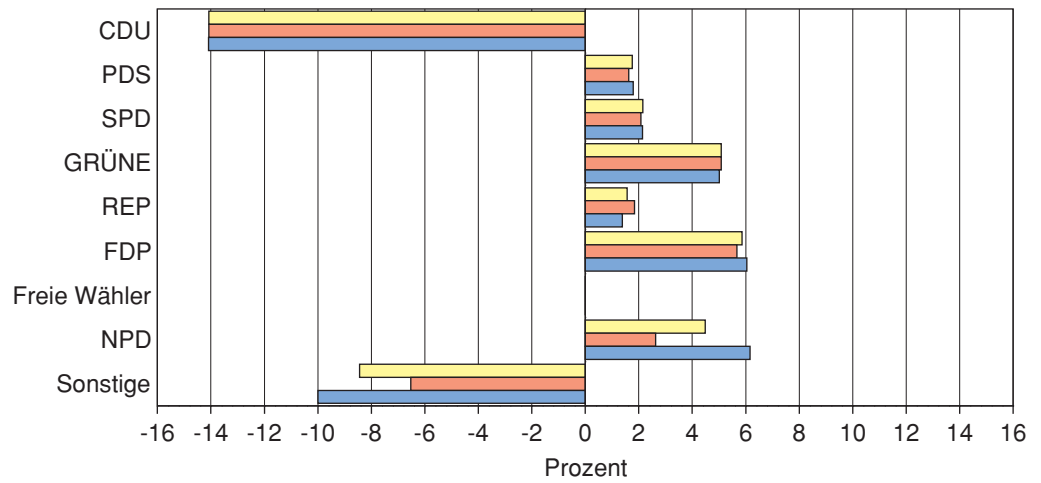

25 bis unter 35 Jahre

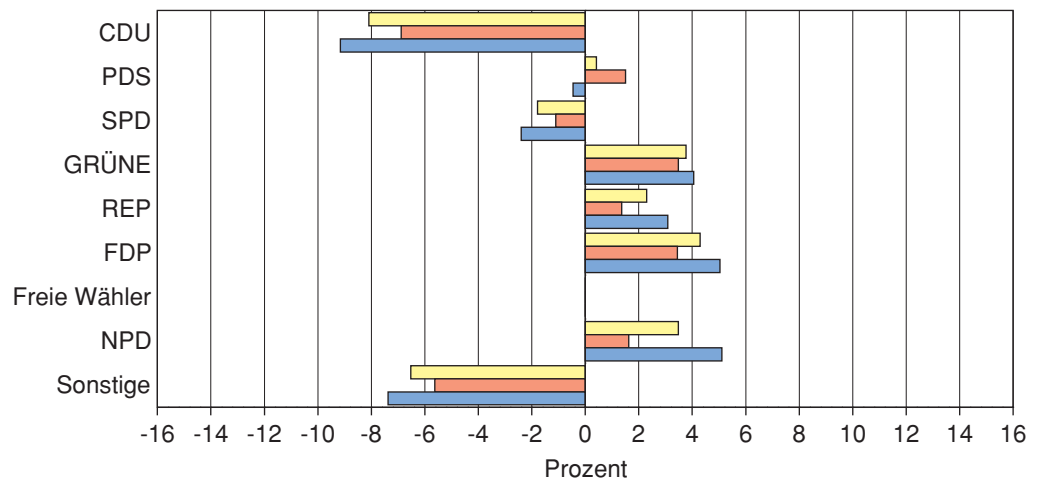

35 bis unter 45 Jahre

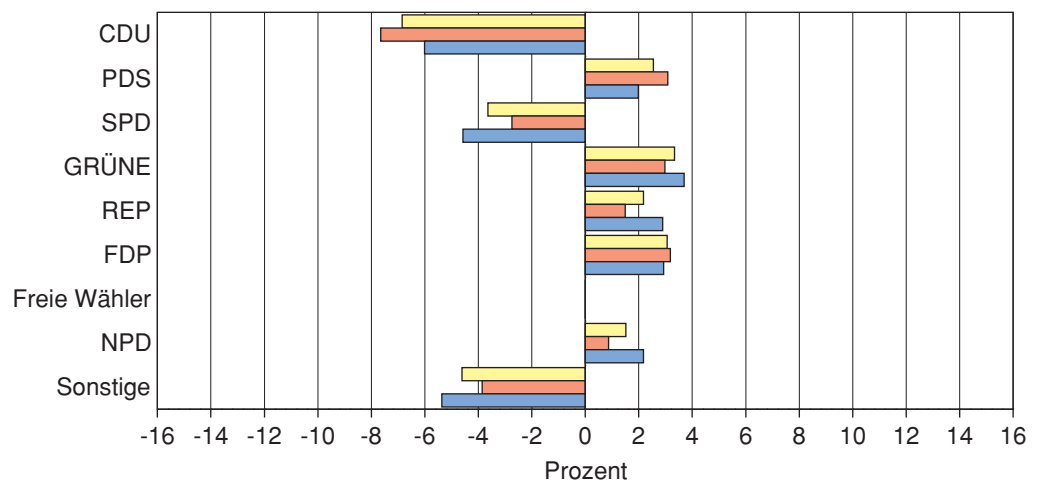

■ Insgesamt
 ■ Frauen
 ■ Männer





## 9. Stimmverhalten der Altersgruppen für die Parteien nach Geschlecht

Noch: **Veränderungen der Stimmenanteile gegenüber der Landtagswahl 1999 nach Altersgruppen und Geschlecht - Landesstimmen -**

**45 bis unter 60 Jahre**

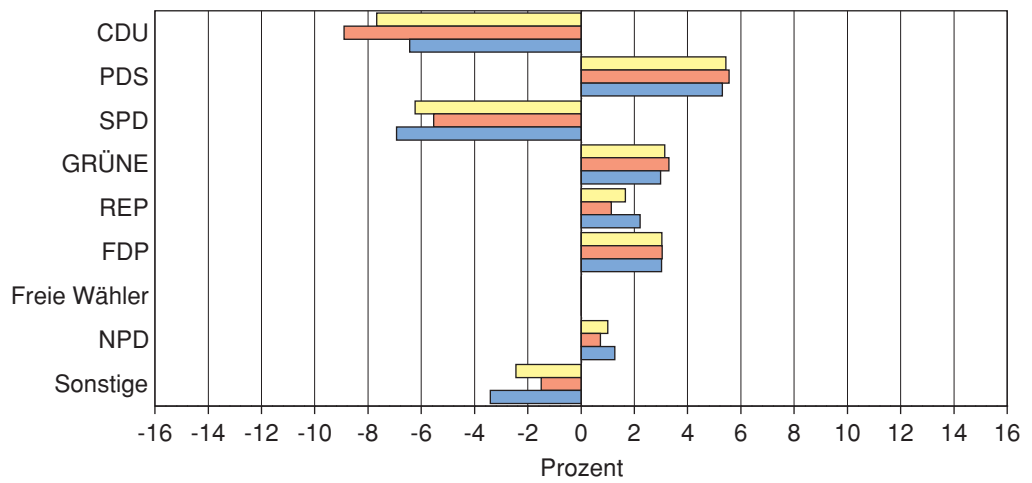

**60 Jahre und älter**

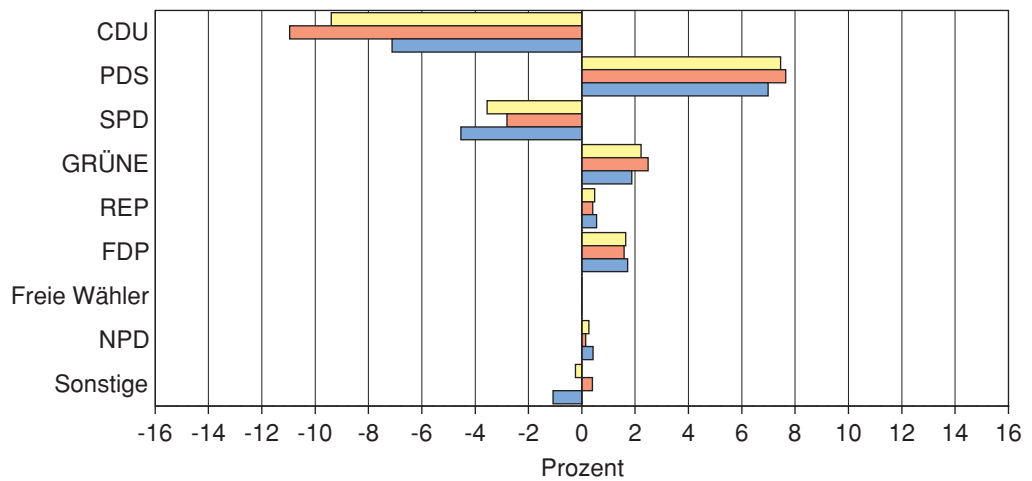

■ Insgesamt ■ Frauen ■ Männer



## 10. Wählerschaft der Parteien nach Altersgruppen und Geschlecht

### 10.1 Wahlkreisstimmen

Altersgruppe von ... bis unter ... Jahren	Wahl- jahr	Wähler insgesamt	Verteilung der gültigen Stimmen für die Partei ... auf die Altersgruppen					
			CDU	PDS	SPD	GRÜNE	FDP	Sonstige <sup>1)</sup>
			Prozent					
<b>Insgesamt</b>								
18 - 25	1999	7,12	7,55	6,68	5,01	14,14	10,71	13,80
	2004	7,85	7,38	7,11	7,81	13,04	13,70	13,59
25 - 35	1999	12,19	12,48	11,64	10,55	20,74	17,14	18,85
	2004	10,41	11,20	8,44	9,42	16,46	16,09	13,86
35 - 45	1999	19,79	19,55	21,22	17,53	29,66	24,58	25,03
	2004	17,22	17,86	16,78	13,85	25,05	21,93	24,73
45 - 60	1999	27,83	26,71	30,53	28,43	24,45	29,20	26,89
	2004	26,69	26,25	30,28	23,02	24,10	27,73	32,88
60 und älter	1999	33,07	33,72	29,94	38,48	11,01	18,38	15,43
	2004	37,83	37,31	37,39	45,90	21,35	20,54	14,95
<b>Insgesamt</b>	<b>1999</b>	<b>100</b>	<b>100</b>	<b>100</b>	<b>100</b>	<b>100</b>	<b>100</b>	<b>100</b>
	<b>2004</b>	<b>100</b>	<b>100</b>	<b>100</b>	<b>100</b>	<b>100</b>	<b>100</b>	<b>100</b>
<b>Frauen</b>								
18 - 25	1999	6,08	6,17	6,12	4,86	12,35	9,15	10,72
	2004	7,04	6,39	6,71	6,87	12,37	12,71	11,23
25 - 35	1999	11,47	11,47	11,88	10,12	20,04	15,90	17,51
	2004	9,38	9,85	8,32	8,75	14,19	12,88	12,30
35 - 45	1999	19,13	17,97	22,38	17,39	29,35	25,27	25,16
	2004	16,81	16,65	17,41	13,65	25,00	22,90	28,34
45 - 60	1999	26,90	25,75	30,09	26,85	26,11	29,85	28,01
	2004	26,01	25,41	29,73	22,61	24,26	29,18	30,48
60 und älter	1999	36,43	38,64	29,52	40,77	12,14	19,83	18,60
	2004	40,76	41,69	37,84	48,12	24,18	22,33	17,65
<b>Zusammen</b>	<b>1999</b>	<b>100</b>	<b>100</b>	<b>100</b>	<b>100</b>	<b>100</b>	<b>100</b>	<b>100</b>
	<b>2004</b>	<b>100</b>	<b>100</b>	<b>100</b>	<b>100</b>	<b>100</b>	<b>100</b>	<b>100</b>
<b>Männer</b>								
18 - 25	1999	8,25	9,11	7,24	5,18	16,54	12,38	15,28
	2004	8,74	8,45	7,53	8,91	13,95	14,65	16,02
25 - 35	1999	12,98	13,62	11,39	11,03	21,68	18,46	19,49
	2004	11,53	12,64	8,58	10,19	19,53	19,15	15,47
35 - 45	1999	20,51	21,36	20,06	17,68	30,08	23,83	24,98
	2004	17,66	19,16	16,13	14,08	25,11	21,01	20,99
45 - 60	1999	28,84	27,79	30,96	30,18	22,22	28,51	26,35
	2004	27,43	27,15	30,83	23,49	23,88	26,36	35,36
60 und älter	1999	29,43	28,12	30,35	35,93	9,48	16,82	13,91
	2004	34,64	32,59	36,93	43,32	17,52	18,84	12,15
<b>Zusammen</b>	<b>1999</b>	<b>100</b>	<b>100</b>	<b>100</b>	<b>100</b>	<b>100</b>	<b>100</b>	<b>100</b>
	<b>2004</b>	<b>100</b>	<b>100</b>	<b>100</b>	<b>100</b>	<b>100</b>	<b>100</b>	<b>100</b>

1) 1999: DSU, FORUM, VIBT, Einzelbewerber;  
2004: NPD, ödp, Einzelbewerber



## 10. Wählerschaft der Parteien nach Altersgruppen und Geschlecht

### Wählerschaft der Parteien nach Altersgruppen und Geschlecht - Wahlkreisstimmen -

**CDU**

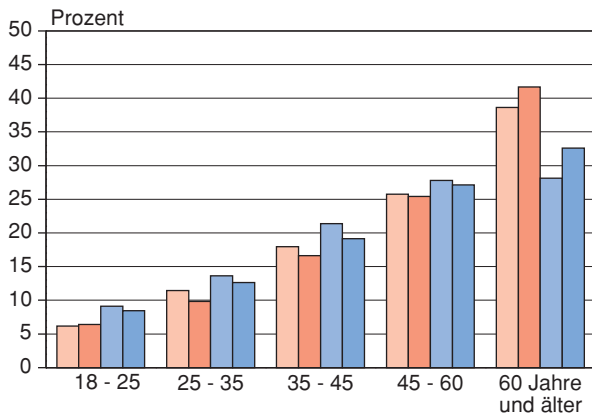

**PDS**

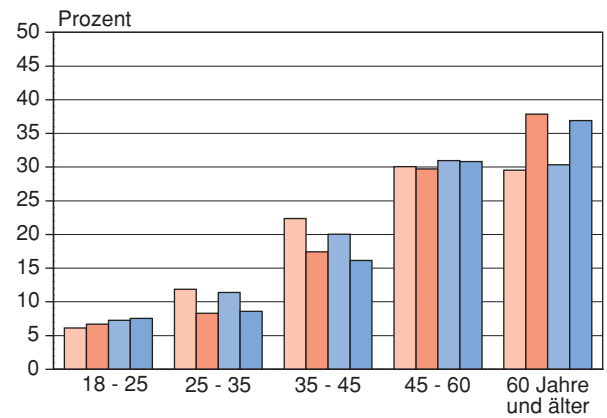

**SPD**

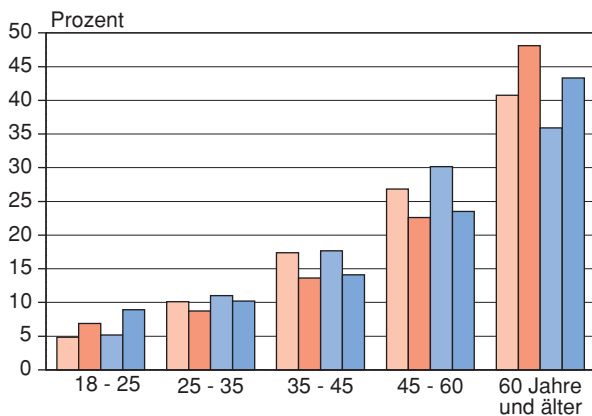

**Grüne**

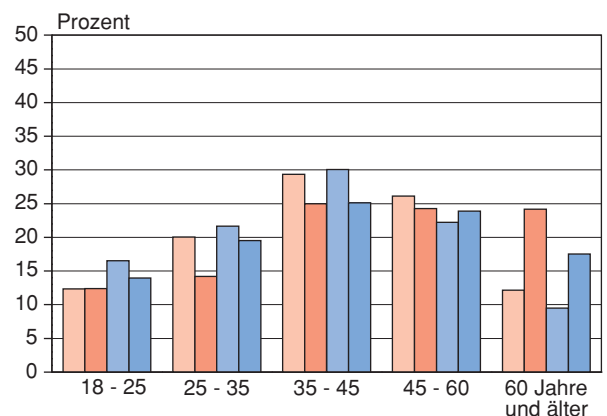

**FDP**

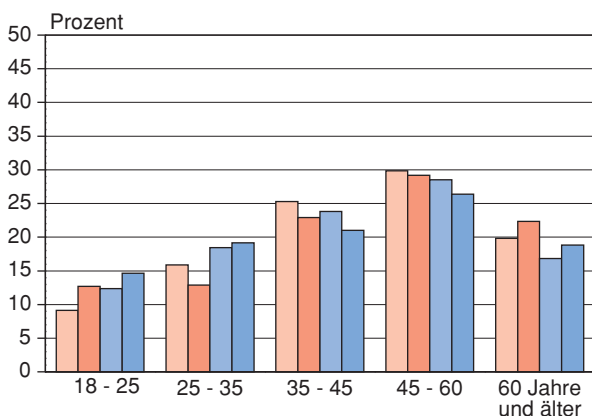

**Sonstige <sup>1)</sup>**

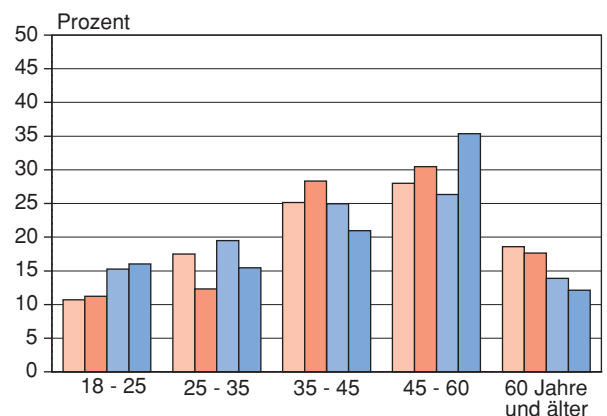

1) 1999: DSU, FORUM, VIBT, Einzelbewerber;  
2004: NPd, ödp, Einzelbewerber

Frauen                      Männer  
 1999     2004     1999     2004



# 10. Wählerschaft der Parteien nach Altersgruppen und Geschlecht

## 10.2 Landesstimmen

Altersgruppe von ... bis unter ... Jahren	Wahl- jahr	Gültige Stimmen	Verteilung der gültigen Stimmen für die Partei ... auf die Altersgruppen								
			CDU	PDS	SPD	GRÜNE	REP	FDP	Freie Wähler Thüringen	NPD	Sonstige <sup>1)</sup>
			Prozent								
<b>Insgesamt</b>											
18 - 25	1999	7,12	7,03	6,35	4,58	16,48	11,55	10,88	-	36,80	15,02
	2004	7,85	6,80	6,36	7,40	15,51	10,61	15,27	7,34	28,78	9,74
25 - 35	1999	12,20	12,35	11,02	10,00	23,07	20,60	15,34	-	16,80	19,47
	2004	10,41	10,80	7,95	9,29	15,86	18,02	15,16	13,03	25,17	8,99
35 - 45	1999	19,79	19,56	20,75	16,80	32,16	26,37	21,55	-	19,97	25,94
	2004	17,22	17,77	16,54	13,79	22,79	26,43	18,62	24,41	19,10	18,08
45 - 60	1999	27,82	27,14	31,01	28,18	19,43	28,02	26,99	-	20,01	25,48
	2004	26,69	26,57	29,99	22,15	24,81	31,04	27,76	31,52	19,61	29,05
60 und älter	1999	33,07	33,92	30,88	40,44	8,86	13,47	25,24	-	6,42	14,07
	2004	37,83	38,06	39,17	47,37	21,03	13,91	23,19	23,69	7,35	34,13
<b>Insgesamt</b>	<b>1999</b>	<b>100</b>	<b>100</b>	<b>100</b>	<b>100</b>	<b>100</b>	<b>100</b>	<b>100</b>	<b>-</b>	<b>100</b>	<b>100</b>
	<b>2004</b>	<b>100</b>	<b>100</b>	<b>100</b>	<b>100</b>	<b>100</b>	<b>100</b>	<b>100</b>	<b>100</b>	<b>100</b>	<b>100</b>
<b>Frauen</b>											
18 - 25	1999	6,08	5,81	5,99	4,25	16,60	6,20	8,81	-	17,23	13,05
	2004	7,04	5,99	6,12	6,85	15,17	12,05	13,88	6,79	24,88	9,01
25 - 35	1999	11,47	11,22	11,26	9,39	22,80	24,73	15,20	-	17,23	19,97
	2004	9,38	9,82	8,06	8,50	14,27	15,66	12,35	11,99	20,19	8,36
35 - 45	1999	19,12	18,08	21,62	16,28	33,20	26,79	22,39	-	27,54	27,66
	2004	16,81	16,52	17,43	14,03	21,94	25,90	20,00	25,34	20,66	18,19
45 - 60	1999	26,89	26,22	30,60	27,07	18,60	26,79	22,80	-	24,15	24,37
	2004	26,01	25,69	29,56	21,79	24,72	29,53	27,65	31,90	25,35	27,54
60 und älter	1999	36,43	38,66	30,52	43,01	8,80	15,49	30,80	-	13,84	14,95
	2004	40,76	41,98	38,83	48,83	23,90	16,87	26,12	23,98	8,92	36,90
<b>Zusammen</b>	<b>1999</b>	<b>100</b>	<b>100</b>	<b>100</b>	<b>100</b>	<b>100</b>	<b>100</b>	<b>100</b>	<b>-</b>	<b>100</b>	<b>100</b>
	<b>2004</b>	<b>100</b>	<b>100</b>	<b>100</b>	<b>100</b>	<b>100</b>	<b>100</b>	<b>100</b>	<b>100</b>	<b>100</b>	<b>100</b>
<b>Männer</b>											
18 - 25	1999	8,25	8,46	6,70	4,93	16,31	13,49	12,83	-	42,71	16,58
	2004	8,74	7,73	6,60	8,05	15,91	9,89	16,58	7,96	30,25	10,72
25 - 35	1999	12,98	13,68	10,77	10,66	23,42	19,10	15,47	-	16,67	19,09
	2004	11,53	11,90	7,83	10,20	17,71	19,19	17,83	14,18	27,05	9,84
35 - 45	1999	20,51	21,29	19,88	17,37	30,79	26,22	20,75	-	17,69	24,59
	2004	17,66	19,19	15,62	13,51	23,77	26,69	17,31	23,38	18,51	17,94
45 - 60	1999	28,83	28,21	31,42	29,38	20,53	28,46	30,95	-	18,76	26,36
	2004	27,43	27,58	30,42	22,56	24,91	31,79	27,87	31,10	17,43	31,08
60 und älter	1999	29,43	28,36	31,23	37,67	8,95	12,74	20,00	-	4,18	13,38
	2004	34,64	33,60	39,53	45,68	17,71	12,44	20,41	23,38	6,76	30,42
<b>Zusammen</b>	<b>1999</b>	<b>100</b>	<b>100</b>	<b>100</b>	<b>100</b>	<b>100</b>	<b>100</b>	<b>100</b>	<b>-</b>	<b>100</b>	<b>100</b>
	<b>2004</b>	<b>100</b>	<b>100</b>	<b>100</b>	<b>100</b>	<b>100</b>	<b>100</b>	<b>100</b>	<b>100</b>	<b>100</b>	<b>100</b>





## 11. Zahlenverhältnis von Frauen und Männern nach Altersgruppen

### - Landesstimmen -

#### Anzahl von Frauen je 100 Männer

Altersgruppe von ... bis unter ... Jahren	Wahl- jahr	Anzahl von Frauen je 100 Männer									
		Wähler insgesamt	CDU	PDS	SPD	GRÜNE	REP	FDP	Freie Wähler Thüringen	NPD	Sonstige <sup>1)</sup>
		Prozent									
18 - 25	1999	79,66	80,41	88,55	92,69	133,86	16,71	64,74	-	12,17	61,86
	2004	87,70	88,13	95,13	98,54	110,71	60,61	79,39	93,75	31,16	112,24
25 - 35	1999	95,44	96,09	103,47	94,71	128,09	47,03	92,72	-	31,20	82,22
	2004	88,51	93,80	105,55	96,52	93,56	40,61	65,67	92,98	28,27	113,33
35 - 45	1999	100,64	99,43	107,62	100,78	141,87	37,11	101,78	-	46,98	88,40
	2004	103,56	97,86	114,49	120,31	107,19	48,28	109,57	119,20	42,29	135,37
45 - 60	1999	100,70	108,81	96,37	99,08	119,26	34,19	69,51	-	38,86	72,66
	2004	103,13	105,85	99,68	111,89	115,22	46,22	94,04	112,80	55,10	118,30
60 und älter	1999	133,63	159,60	96,71	122,79	129,36	44,17	145,33	-	100,00	87,85
	2004	127,98	141,98	100,77	123,82	156,68	67,47	121,30	112,77	50,00	161,95
<b>Insgesamt</b>	<b>1999</b>	<b>107,96</b>	<b>117,08</b>	<b>98,95</b>	<b>107,53</b>	<b>131,57</b>	<b>36,32</b>	<b>94,35</b>	-	<b>30,18</b>	<b>78,60</b>
	<b>2004</b>	<b>108,78</b>	<b>113,65</b>	<b>102,58</b>	<b>115,84</b>	<b>116,10</b>	<b>49,76</b>	<b>94,81</b>	<b>109,96</b>	<b>37,88</b>	<b>133,50</b>

#### Anzahl von Männern je 100 Frauen

Altersgruppe von ... bis unter ... Jahren	Wahl- jahr	Anzahl von Männern je 100 Frauen									
		Wähler insgesamt	CDU	PDS	SPD	GRÜNE	REP	FDP	Freie Wähler Thüringen	NPD	Sonstige <sup>1)</sup>
		Prozent									
18 - 25	1999	125,54	124,36	112,94	107,88	74,70	598,58	154,46	-	821,37	161,64
	2004	114,02	113,47	105,12	101,49	90,33	165,00	125,96	106,67	320,93	89,09
25 - 35	1999	104,78	104,07	96,64	105,58	78,07	212,63	107,86	-	320,51	121,63
	2004	112,98	106,61	94,74	103,61	106,88	246,25	152,27	107,55	353,71	88,24
35 - 45	1999	99,36	100,57	92,92	99,23	70,49	269,46	98,25	-	212,83	113,12
	2004	96,56	102,19	87,34	83,12	93,30	207,14	91,26	83,89	236,47	73,87
45 - 60	1999	99,30	91,90	103,77	100,93	83,85	292,45	143,86	-	257,32	137,62
	2004	96,97	94,48	100,32	89,37	86,79	216,37	106,34	88,66	181,48	84,53
60 und älter	1999	74,83	62,66	103,41	81,44	77,30	226,42	68,81	-	100,00	113,83
	2004	78,14	70,43	99,24	80,76	63,82	148,21	82,44	88,68	200,00	61,75
<b>Insgesamt</b>	<b>1999</b>	<b>92,62</b>	<b>85,41</b>	<b>101,06</b>	<b>93,00</b>	<b>76,00</b>	<b>275,32</b>	<b>105,99</b>	-	<b>331,37</b>	<b>127,23</b>
	<b>2004</b>	<b>91,93</b>	<b>87,99</b>	<b>97,48</b>	<b>86,33</b>	<b>86,13</b>	<b>200,98</b>	<b>105,48</b>	<b>90,94</b>	<b>263,96</b>	<b>74,90</b>

1) 1999: DSU, DVU, FRAUEN, FORUM, PBC, VIBT  
2004: BSU, GRAUE, KPD, ödp, ODAD, VIBT



## 12. Kombination der Wahlkreis- und Landesstimmen nach Altersgruppen und Geschlecht \*)

### 12.1 Insgesamt

Mit der Landesstimme wurde die ... gewählt	Altersgruppe von ... bis unter ... Jahren	Mit der Wahlkreisstimme wurde die ... gewählt						
		Ungültig	CDU	PDS	SPD	GRÜNE	FDP	Sonstige <sup>1)</sup>
		Prozent						
<b>Ungültig</b>	18 - 25	77,23	10,12	3,80	6,33	1,27	1,27	-
	25 - 35	81,53	8,40	3,36	2,52	1,68	1,68	0,84
	35 - 45	70,60	10,19	7,84	4,70	1,96	3,53	1,18
	45 - 60	58,83	17,25	14,44	6,25	0,86	2,15	0,22
	60 und älter	47,89	21,37	12,28	14,34	1,46	2,32	0,34
	<b>zusammen</b>	<b>56,15</b>	<b>17,92</b>	<b>11,38</b>	<b>10,37</b>	<b>1,39</b>	<b>2,35</b>	<b>0,43</b>
<b>CDU</b>	18 - 25	1,30	83,47	3,99	4,93	1,30	4,57	0,43
	25 - 35	0,82	85,65	3,57	3,89	1,69	3,98	0,41
	35 - 45	0,78	86,53	3,58	3,64	1,14	3,83	0,50
	45 - 60	1,60	85,53	3,64	4,57	0,85	3,23	0,58
	60 und älter	4,14	86,63	2,68	4,33	0,64	1,39	0,19
	<b>zusammen</b>	<b>2,31</b>	<b>86,00</b>	<b>3,28</b>	<b>4,26</b>	<b>0,94</b>	<b>2,81</b>	<b>0,39</b>
<b>PDS</b>	18 - 25	0,12	3,61	85,67	6,35	2,37	1,50	0,37
	25 - 35	0,20	4,88	85,05	5,39	2,99	1,00	0,50
	35 - 45	1,01	4,07	85,63	4,94	2,11	1,39	0,86
	45 - 60	1,08	2,75	88,82	5,07	1,00	0,79	0,48
	60 und älter	2,81	1,66	89,08	5,28	0,83	0,18	0,16
	<b>zusammen</b>	<b>1,62</b>	<b>2,77</b>	<b>87,89</b>	<b>5,24</b>	<b>1,36</b>	<b>0,71</b>	<b>0,41</b>
<b>SPD</b>	18 - 25	1,11	6,27	10,14	71,05	7,19	3,50	0,74
	25 - 35	0,73	5,00	8,82	76,04	7,50	1,76	0,15
	35 - 45	1,39	4,46	10,61	73,74	7,53	1,58	0,69
	45 - 60	1,23	5,37	10,36	77,92	3,64	1,11	0,37
	60 und älter	2,88	3,98	6,29	84,28	1,85	0,63	0,09
	<b>zusammen</b>	<b>1,98</b>	<b>4,62</b>	<b>8,31</b>	<b>79,67</b>	<b>3,95</b>	<b>1,19</b>	<b>0,29</b>
<b>GRÜNE</b>	18 - 25	0,56	7,91	12,71	26,00	49,15	1,69	1,98
	25 - 35	1,10	7,18	9,11	25,42	54,15	2,21	0,83
	35 - 45	2,31	5,57	7,88	21,35	59,82	2,31	0,77
	45 - 60	1,06	7,94	12,37	22,26	52,83	2,82	0,71
	60 und älter	4,16	7,29	10,62	27,30	48,76	1,46	0,42
	<b>zusammen</b>	<b>1,93</b>	<b>7,14</b>	<b>10,51</b>	<b>24,20</b>	<b>53,20</b>	<b>2,15</b>	<b>0,88</b>
<b>REP</b>	18 - 25	5,66	33,96	26,42	15,09	2,83	14,15	1,89
	25 - 35	11,66	40,57	24,44	4,44	2,22	15,00	1,67
	35 - 45	13,63	28,03	31,82	5,30	1,14	18,57	1,51
	45 - 60	17,42	22,26	37,75	6,13	0,97	12,90	2,58
	60 und älter	23,02	23,02	32,37	8,63	2,88	9,35	0,72
	<b>zusammen</b>	<b>14,91</b>	<b>28,43</b>	<b>31,83</b>	<b>6,90</b>	<b>1,70</b>	<b>14,41</b>	<b>1,80</b>
<b>FDP</b>	18 - 25	0,70	26,50	8,71	5,22	2,44	55,05	1,39
	25 - 35	0,35	20,35	4,91	5,96	2,45	65,27	0,70
	35 - 45	1,71	20,58	6,00	6,00	2,57	62,29	0,86
	45 - 60	2,49	19,74	7,28	5,55	2,49	61,31	1,15
	60 und älter	5,27	20,65	4,35	4,81	1,60	63,08	0,23
	<b>zusammen</b>	<b>2,39</b>	<b>21,23</b>	<b>6,22</b>	<b>5,47</b>	<b>2,29</b>	<b>61,55</b>	<b>0,85</b>
<b>Freie Wähler Thüringen</b>	18 - 25	3,23	27,42	29,03	12,90	8,06	14,52	4,84
	25 - 35	5,45	22,73	24,55	12,73	8,18	20,00	6,36
	35 - 45	11,65	21,35	30,11	13,59	7,28	14,07	1,94
	45 - 60	13,90	18,79	27,09	12,40	7,89	14,28	5,64
	60 und älter	16,50	18,50	23,50	20,00	5,50	13,00	3,00
	<b>zusammen</b>	<b>12,08</b>	<b>20,49</b>	<b>26,79</b>	<b>14,57</b>	<b>7,23</b>	<b>14,69</b>	<b>4,15</b>
<b>NPD</b>	18 - 25	9,86	33,64	22,88	9,41	1,79	16,58	5,83
	25 - 35	11,79	32,83	22,06	6,15	2,56	17,43	7,18
	35 - 45	14,86	19,59	37,18	5,40	2,03	12,16	8,78
	45 - 60	19,08	21,05	34,87	4,61	3,29	11,84	5,26
	60 und älter	26,32	28,07	21,05	8,77	3,51	8,77	3,51
	<b>zusammen</b>	<b>14,32</b>	<b>27,87</b>	<b>27,62</b>	<b>6,84</b>	<b>2,45</b>	<b>14,45</b>	<b>6,45</b>
<b>Sonstige<sup>2)</sup></b>	18 - 25	6,73	12,50	32,69	11,54	4,81	24,04	7,69
	25 - 35	14,58	12,50	33,33	9,38	6,25	17,71	6,25
	35 - 45	9,33	14,51	27,98	10,88	10,88	17,62	8,81
	45 - 60	11,93	12,58	37,76	12,58	6,45	10,96	7,74
	60 und älter	20,60	14,56	31,60	16,76	5,77	7,14	3,57
	<b>zusammen</b>	<b>14,15</b>	<b>13,59</b>	<b>33,00</b>	<b>13,31</b>	<b>6,84</b>	<b>12,74</b>	<b>6,37</b>

\*) Die Angaben in den markierten Feldern geben die Anteile innerhalb einer Altersgruppe an, in denen die Wähler mit ihrer Wahlkreis- und Landesstimme einheitlich ungültig oder eine Partei gewählt haben. Die übrigen Felder zeigen die Anteile „Ungleichwähler“ innerhalb einer Altersgruppe.

**Beispiel:** Von den Personen der Altersgruppe 35 - 45, die mit der Landesstimme FDP gewählt haben, gaben 20,58 % ihre Wahlkreisstimme der CDU.

1) Wahlkreisstimmen: NPD, ödp, Einzelbewerber

2) Landesstimmen: BSU, GRAUE, KPD, ödp, ODAD, VIBT



## 12. Kombination der Wahlkreis- und Landesstimmen nach Altersgruppen und Geschlecht \*)

### 12.2 Frauen

Mit der Landesstimme wurde die ... gewählt	Altersgruppe von ... bis unter ... Jahren	Mit der Wahlkreisstimme wurde die ... gewählt						
		Ungültig	CDU	PDS	SPD	GRÜNE	FDP	Sonstige <sup>1)</sup>
		Prozent						
<b>Ungültig</b>	18 - 25	83,74	9,29	-	4,65	-	2,32	-
	25 - 35	85,47	7,27	1,82	1,82	1,82	-	1,82
	35 - 45	67,39	12,05	7,09	4,96	2,84	3,54	2,13
	45 - 60	54,20	17,56	16,80	7,63	0,76	2,67	0,38
	60 und älter	44,57	22,61	13,54	15,20	1,53	2,30	0,26
	<b>zusammen</b>	<b>52,10</b>	<b>19,32</b>	<b>12,54</b>	<b>11,60</b>	<b>1,48</b>	<b>2,41</b>	<b>0,54</b>
<b>CDU</b>	18 - 25	0,93	82,04	3,56	5,42	2,17	5,42	0,46
	25 - 35	1,32	84,89	3,97	3,59	2,26	3,50	0,47
	35 - 45	0,90	84,56	4,21	4,44	1,35	3,99	0,56
	45 - 60	1,95	83,75	4,15	5,16	0,97	3,54	0,47
	60 und älter	4,91	84,95	2,89	4,86	0,84	1,33	0,22
	<b>zusammen</b>	<b>2,89</b>	<b>84,40</b>	<b>3,58</b>	<b>4,78</b>	<b>1,18</b>	<b>2,79</b>	<b>0,38</b>
<b>PDS</b>	18 - 25	0,26	2,04	84,15	7,67	3,58	2,30	-
	25 - 35	0,19	4,07	85,24	6,22	2,91	0,97	0,39
	35 - 45	1,17	4,40	83,93	4,85	2,69	1,70	1,26
	45 - 60	1,32	3,39	86,98	5,35	1,43	1,16	0,37
	60 und älter	3,75	1,69	87,02	6,05	1,05	0,20	0,24
	<b>zusammen</b>	<b>2,08</b>	<b>2,88</b>	<b>86,15</b>	<b>5,74</b>	<b>1,75</b>	<b>0,94</b>	<b>0,45</b>
<b>SPD</b>	18 - 25	0,74	6,69	11,52	70,65	5,20	4,09	1,11
	25 - 35	0,60	5,09	8,08	78,16	7,18	0,60	0,30
	35 - 45	1,45	4,35	10,89	72,42	8,35	1,81	0,73
	45 - 60	1,63	6,08	10,86	75,82	4,32	0,93	0,35
	60 und älter	3,44	4,27	6,41	83,00	2,03	0,73	0,10
	<b>zusammen</b>	<b>2,34</b>	<b>4,91</b>	<b>8,50</b>	<b>78,69</b>	<b>4,07</b>	<b>1,14</b>	<b>0,33</b>
<b>GRÜNE</b>	18 - 25	1,07	11,28	12,90	22,06	49,46	1,61	1,61
	25 - 35	1,14	7,42	9,14	25,73	53,14	2,28	1,14
	35 - 45	2,23	5,94	9,66	16,73	61,72	2,97	0,74
	45 - 60	0,99	8,24	10,90	20,79	55,45	3,30	0,33
	60 und älter	4,78	8,53	10,58	24,24	50,52	1,02	0,34
	<b>zusammen</b>	<b>2,20</b>	<b>8,15</b>	<b>10,60</b>	<b>21,62</b>	<b>54,41</b>	<b>2,28</b>	<b>0,73</b>
<b>REP</b>	18 - 25	10,00	30,00	32,50	12,50	5,00	10,00	-
	25 - 35	11,54	28,85	34,62	1,92	3,85	17,31	1,92
	35 - 45	13,95	20,93	34,88	6,98	2,33	18,60	2,33
	45 - 60	17,34	15,30	40,85	10,20	1,02	15,30	-
	60 und älter	25,00	17,86	39,29	7,14	3,57	7,14	-
	<b>zusammen</b>	<b>15,96</b>	<b>21,08</b>	<b>37,06</b>	<b>7,83</b>	<b>2,71</b>	<b>14,46</b>	<b>0,90</b>
<b>FDP</b>	18 - 25	1,57	27,58	9,44	3,93	2,36	54,33	0,79
	25 - 35	-	17,69	5,31	7,08	1,77	66,39	1,77
	35 - 45	1,64	19,68	8,74	7,10	2,73	59,02	1,09
	45 - 60	3,95	16,61	8,30	7,51	3,16	59,29	1,19
	60 und älter	7,11	18,84	5,85	5,85	2,93	59,00	0,42
	<b>zusammen</b>	<b>3,50</b>	<b>19,46</b>	<b>7,54</b>	<b>6,44</b>	<b>2,73</b>	<b>59,35</b>	<b>0,98</b>
<b>Freie Wähler Thüringen</b>	18 - 25	6,67	23,33	33,33	10,00	10,00	13,33	3,33
	25 - 35	5,66	15,09	26,42	13,21	15,09	20,75	3,77
	35 - 45	8,03	23,20	31,28	11,60	8,92	15,17	1,78
	45 - 60	11,34	17,02	28,39	11,34	9,93	14,89	7,09
	60 und älter	11,32	24,53	25,47	17,92	5,66	11,32	3,77
	<b>zusammen</b>	<b>9,50</b>	<b>20,58</b>	<b>28,52</b>	<b>13,12</b>	<b>9,27</b>	<b>14,70</b>	<b>4,30</b>
<b>NPD</b>	18 - 25	5,66	32,08	28,30	5,66	5,66	15,09	7,55
	25 - 35	11,63	23,26	25,58	11,63	2,33	16,28	9,30
	35 - 45	6,82	13,64	50,00	2,27	2,27	15,91	9,09
	45 - 60	20,37	20,37	40,74	-	1,85	11,11	5,56
	60 und älter	36,84	21,05	21,05	5,26	-	10,53	5,26
	<b>zusammen</b>	<b>13,62</b>	<b>22,54</b>	<b>34,74</b>	<b>4,69</b>	<b>2,82</b>	<b>14,08</b>	<b>7,51</b>
<b>Sonstige <sup>2)</sup></b>	18 - 25	5,45	10,91	34,55	7,27	9,09	21,82	10,91
	25 - 35	13,73	15,69	31,37	13,73	3,92	15,69	5,88
	35 - 45	7,21	15,32	23,42	13,51	13,51	18,02	9,01
	45 - 60	11,31	11,31	34,54	15,47	5,36	12,50	9,52
	60 und älter	19,56	17,34	30,22	16,90	6,66	6,66	2,66
	<b>zusammen</b>	<b>13,28</b>	<b>14,59</b>	<b>30,66</b>	<b>14,76</b>	<b>7,54</b>	<b>12,45</b>	<b>6,72</b>

\*) Die Angaben in den markierten Feldern geben die Anteile innerhalb einer Altersgruppe an, in denen die Frauen mit ihrer Wahlkreis- und Landesstimme einheitlich ungültig oder eine Partei gewählt haben. Die übrigen Felder zeigen die Anteile „Ungleichwähler“ innerhalb einer Altersgruppe.

**Beispiel:** Von den Frauen der Altersgruppe 35 - 45, die mit der Landesstimme FDP gewählt haben, gaben 19,68 % ihre Wahlkreisstimme der CDU.

1) Wahlkreisstimmen: NPD, ödp, Einzelbewerber

2) Landesstimmen: BSU, GRAUE, KPD, ödp, ODAD, VIBT





## 12. Kombination der Wahlkreis- und Landesstimmen nach Altersgruppen und Geschlecht \*)

### 12.3 Männer

Mit der Landesstimme wurde die ... gewählt	Altersgruppe von ... bis unter ... Jahren	Mit der Wahlkreisstimme wurde die ... gewählt						
		Ungültig	CDU	PDS	SPD	GRÜNE	FDP	Sonstige <sup>1)</sup>
		Prozent						
<b>Ungültig</b>	18 - 25	69,44	11,11	8,33	8,33	2,78	-	-
	25 - 35	78,14	9,37	4,68	3,12	1,56	3,12	-
	35 - 45	74,57	7,89	8,77	4,38	0,88	3,51	-
	45 - 60	64,85	16,84	11,38	4,45	0,99	1,48	-
	60 und älter	54,71	18,85	9,69	12,57	1,31	2,35	0,52
	<b>zusammen</b>	<b>62,66</b>	<b>15,67</b>	<b>9,52</b>	<b>8,40</b>	<b>1,25</b>	<b>2,25</b>	<b>0,25</b>
<b>CDU</b>	18 - 25	1,64	84,72	4,37	4,51	0,55	3,82	0,41
	25 - 35	0,35	86,36	3,19	4,16	1,15	4,43	0,35
	35 - 45	0,66	88,46	2,97	2,86	0,93	3,68	0,44
	45 - 60	1,22	87,42	3,10	3,94	0,73	2,90	0,69
	60 und älter	3,04	89,02	2,38	3,58	0,34	1,48	0,16
	<b>zusammen</b>	<b>1,66</b>	<b>87,82</b>	<b>2,94</b>	<b>3,68</b>	<b>0,67</b>	<b>2,83</b>	<b>0,40</b>
<b>PDS</b>	18 - 25	-	5,11	87,11	5,11	1,22	0,73	0,73
	25 - 35	0,20	5,73	84,84	4,51	3,07	1,02	0,61
	35 - 45	0,82	3,70	87,56	5,04	1,44	1,03	0,41
	45 - 60	0,84	2,11	90,66	4,80	0,58	0,42	0,58
	60 und älter	1,87	1,63	91,14	4,51	0,61	0,16	0,08
	<b>zusammen</b>	<b>1,14</b>	<b>2,65</b>	<b>89,68</b>	<b>4,72</b>	<b>0,96</b>	<b>0,48</b>	<b>0,37</b>
<b>SPD</b>	18 - 25	1,46	5,86	8,79	71,44	9,15	2,93	0,37
	25 - 35	0,87	4,91	9,54	73,99	7,80	2,89	-
	35 - 45	1,31	4,58	10,27	75,33	6,55	1,31	0,65
	45 - 60	0,78	4,58	9,80	80,26	2,87	1,31	0,39
	60 und älter	2,20	3,62	6,13	85,86	1,61	0,52	0,06
	<b>zusammen</b>	<b>1,56</b>	<b>4,28</b>	<b>8,08</b>	<b>80,81</b>	<b>3,80</b>	<b>1,24</b>	<b>0,24</b>
<b>GRÜNE</b>	18 - 25	-	4,16	12,49	30,37	48,81	1,78	2,38
	25 - 35	1,07	6,95	9,08	25,14	55,09	2,14	0,53
	35 - 45	2,39	5,18	5,97	26,30	57,77	1,59	0,80
	45 - 60	1,14	7,60	14,08	23,96	49,81	2,28	1,14
	60 und älter	3,21	5,34	10,69	32,09	45,99	2,14	0,53
	<b>zusammen</b>	<b>1,61</b>	<b>5,96</b>	<b>10,41</b>	<b>27,18</b>	<b>51,80</b>	<b>1,99</b>	<b>1,04</b>
<b>REP</b>	18 - 25	3,03	36,36	22,73	16,67	1,52	16,67	3,03
	25 - 35	11,71	45,33	20,30	5,47	1,56	14,06	1,56
	35 - 45	13,47	31,46	30,34	4,49	0,56	18,55	1,12
	45 - 60	17,46	25,48	36,32	4,24	0,94	11,78	3,77
	60 und älter	21,69	26,51	27,71	9,64	2,41	10,84	1,20
	<b>zusammen</b>	<b>14,39</b>	<b>32,09</b>	<b>29,24</b>	<b>6,44</b>	<b>1,20</b>	<b>14,39</b>	<b>2,25</b>
<b>FDP</b>	18 - 25	-	25,64	8,12	6,25	2,50	55,62	1,87
	25 - 35	0,58	22,10	4,65	5,23	2,90	64,54	-
	35 - 45	1,79	21,57	2,99	4,79	2,39	65,87	0,60
	45 - 60	1,11	22,68	6,32	3,71	1,86	63,21	1,11
	60 und älter	3,04	22,85	2,54	3,55	-	68,02	-
	<b>zusammen</b>	<b>1,35</b>	<b>22,91</b>	<b>4,97</b>	<b>4,56</b>	<b>1,86</b>	<b>63,63</b>	<b>0,72</b>
<b>Freie Wähler Thüringen</b>	18 - 25	-	31,25	25,00	15,63	6,25	15,63	6,25
	25 - 35	5,26	29,82	22,81	12,28	1,75	19,30	8,77
	35 - 45	15,96	19,15	28,72	15,96	5,32	12,77	2,13
	45 - 60	16,79	20,79	25,63	13,59	5,60	13,59	4,00
	60 und älter	22,34	11,70	21,28	22,34	5,32	14,89	2,13
	<b>zusammen</b>	<b>14,92</b>	<b>20,40</b>	<b>24,88</b>	<b>16,17</b>	<b>4,97</b>	<b>14,67</b>	<b>3,98</b>
<b>NPD</b>	18 - 25	11,17	34,13	21,19	10,58	0,59	17,05	5,29
	25 - 35	11,83	35,54	21,07	4,60	2,63	17,75	6,57
	35 - 45	18,26	22,11	31,76	6,73	1,92	10,57	8,65
	45 - 60	18,37	21,43	31,63	7,14	4,08	12,24	5,10
	60 und älter	21,05	31,58	21,05	10,53	5,26	7,89	2,63
	<b>zusammen</b>	<b>14,58</b>	<b>29,90</b>	<b>24,93</b>	<b>7,65</b>	<b>2,31</b>	<b>14,58</b>	<b>6,05</b>
<b>Sonstige <sup>2)</sup></b>	18 - 25	8,16	14,29	30,61	16,33	-	26,53	4,08
	25 - 35	15,56	8,89	35,56	4,44	8,89	20,00	6,67
	35 - 45	12,20	13,41	34,15	7,32	7,32	17,07	8,54
	45 - 60	12,67	14,08	41,57	9,15	7,74	9,15	5,63
	60 und älter	22,29	10,07	33,84	16,54	4,32	7,91	5,03
	<b>zusammen</b>	<b>15,31</b>	<b>12,25</b>	<b>36,12</b>	<b>11,38</b>	<b>5,91</b>	<b>13,13</b>	<b>5,91</b>

\*) Die Angaben in den markierten Feldern geben die Anteile innerhalb einer Altersgruppe an, in denen die Männer mit ihrer Wahlkreis- und Landesstimme einheitlich ungültig oder eine Partei gewählt haben. Die übrigen Felder zeigen die Anteile „Ungleichwähler“ innerhalb einer Altersgruppe.

**Beispiel:** Von den Männern der Altersgruppe 35 - 45, die mit der Landesstimme FDP gewählt haben, gaben 21,57 % ihre Wahlkreisstimme der CDU.

1) Wahlkreisstimmen: NPD, ödp, Einzelbewerber

2) Landesstimmen: BSU, GRAUE, KPD, ödp, ODAD, VIBT