

Statistischer Bericht

P I - j / 05

Volkswirtschaftliche Gesamtrechnungen
in Thüringen
1991 - 2005

Bestell - Nr. 15 112

Thüringer Landesamt für Statistik



Zeichenerklärung

- 0 weniger als die Hälfte von 1 in der letzten besetzten Stelle, jedoch mehr als nichts
- nichts vorhanden (genau Null)
- . Zahlenwert unbekannt oder geheim zu halten
- ... Angabe fällt später an
- / Zahlenwert nicht sicher genug
- x Tabellenfach gesperrt, weil Aussage nicht sinnvoll
- () Aussagewert eingeschränkt
- r berichtigte Zahl
- p vorläufige Zahl

Anmerkung: Abweichungen in den Summen erklären sich aus dem Runden von Einzelwerten.

Herausgeber:

Thüringer Landesamt für Statistik
Europaplatz 3, 99091 Erfurt
Postfach 90 01 63, 99104 Erfurt

Telefon: 0361 37-84642/84647
Telefax: 0361 37-84699
Internet: www.statistik.thueringen.de
E-Mail: auskunft@statistik.thueringen.de

Auskunft erteilt:

Referat: Volksw. Gesamtrechn., Erwerbstätigkeit,
Umweltökon. Gesamtrechn., Außenhandel
Telefon: 0361 37-84217

Herausgegeben im Dezember 2006

Heft-Nr.: 000 / 06
Preis: 6,25 EUR

© Thüringer Landesamt für Statistik, Erfurt, 2006

Für nichtgewerbliche Zwecke sind Vervielfältigung und unentgeltliche Verbreitung, auch auszugsweise, mit Quellenangabe gestattet. Die Verbreitung, auch auszugsweise, über elektronische Systeme/Datenträger bedarf der vorherigen Zustimmung. Alle übrigen Rechte bleiben vorbehalten.

Inhaltsverzeichnis

	Seite
Vorbemerkungen	3
Grafiken	
1. Bruttoinlandsprodukt je Einwohner in Thüringen und in Deutschland 1991 bis 2005	14
2. Bruttonationaleinkommen je Einwohner in Thüringen und in Deutschland 1991 bis 2004	14
3. Nettonationaleinkommen je Einwohner in Thüringen und in Deutschland 1991 bis 2004	15
4. Volkseinkommen je Einwohner in Thüringen und in Deutschland 1991 bis 2004	15
5. Primäreinkommen der privaten Haushalte je Einwohner in Thüringen und in Deutschland 1991 bis 2004	16
6. Verfügbares Einkommen der privaten Haushalte je Einwohner in Thüringen und in Deutschland 1991 bis 2004	16
7. Konsumausgaben der privaten Haushalte je Einwohner in Thüringen und in Deutschland 1991 bis 2004	17
8. Sparen je Einwohner in Thüringen und in Deutschland 1991 bis 2004	17
Tabellen	
1. Gesamtwirtschaftliche Kennzahlen in Thüringen 1991 bis 2005	18
2. Bruttoinlandsprodukt und seine Verwendung in Thüringen 1991 bis 2004	22
3. Einkommensverteilung der Volkswirtschaft in Thüringen 1991 bis 2004	24
4. Einkommensverteilung der privaten Haushalte in Thüringen 1991 bis 2004	26
5. Geleistetes Arbeitnehmerentgelt je Arbeitnehmer (Inland) 1991 bis 2005 nach Bundesländern	28
6. Geleistetes Arbeitnehmerentgelt je geleistete Arbeitsstunde der Arbeitnehmer (Inland) 1998 bis 2004 nach Bundesländern	30
7. Bruttoinlandsprodukt je Erwerbstätigen (Inland) 1991 bis 2005 nach Bundesländern	32

8. Bruttoinlandsprodukt je geleistete Arbeitsstunde der Erwerbstätigen 1998 bis 2005 nach Bundesländern	36
9. Bruttoinlandsprodukt je Einwohner 1991 bis 2005 nach Bundesländern	38
10. Bruttonationaleinkommen je Einwohner 1991 bis 2004 nach Bundesländern - in jeweiligen Preisen	42
11. Nettonationaleinkommen je Einwohner 1991 bis 2004 nach Bundesländern	44
12. Volkseinkommen je Einwohner 1991 bis 2004 nach Bundesländern	46
13. Empfangenes Arbeitnehmerentgelt je Arbeitnehmer (Inländer) 1991 bis 2004 nach Bundesländern	48
14. Primäreinkommen der privaten Haushalte je Einwohner 1991 bis 2004 nach Bundesländern	50
15. Verfügbares Einkommen der privaten Haushalte je Einwohner 1991 bis 2004 nach Bundesländern	52
16. Sparen je Einwohner 1991 bis 2004 nach Bundesländern	54
17. Konsumausgaben der privaten Haushalte je Einwohner 1991 bis 2004 nach Bundesländern	56
18. Konsumausgaben des Staates je Einwohner 1991 bis 2003 nach Bundesländern	60

Vorbemerkungen

Mit diesem Statistischen Bericht werden Angaben zum Einkommen der privaten Haushalte, zur Einkommensverteilung und zur Verwendung des Bruttoinlandsprodukts in Thüringen vorgelegt. Weiterhin enthält der vorliegende Statistische Bericht eine Vielzahl wichtiger Maßzahlen der Volkswirtschaftlichen Gesamtrechnungen im Vergleich aller Bundesländer ab dem Jahr 1991.

Die Rechtsgrundlage für die Berechnungen der nationalen und regionalen Volkswirtschaftlichen Gesamtrechnungen (VGR) ist die „Verordnung (EG) Nr. 2223/96 des Rates vom 25. Juni 1996 zum Europäischen System Volkswirtschaftlicher Gesamtrechnungen auf nationaler und regionaler Ebene in der Europäischen Gemeinschaft“ (ESVG - Verordnung).

Die Ergebnisse der regionalen VGR für Thüringen und alle anderen Bundesländer sind mit denen der anderen Regionen der Europäischen Gemeinschaft vergleichbar.

Die Volkswirtschaftlichen Gesamtrechnungen verfolgen die Aufgabe, ein möglichst vollständiges Gesamtbild des wirtschaftlichen Ablaufs und der damit verbundenen wirtschaftlichen Tätigkeiten und Vorgänge in einer Volkswirtschaft zu geben. Sie dienen der Wirtschaftsbeobachtung und sind für die Erstellung von konjunkturellen und wirtschaftlichen Analysen und Vorausschätzungen ein wichtiges Hilfsmittel.

In den Volkswirtschaftlichen Gesamtrechnungen werden die Entstehung, Verteilung und Verwendung des Inlandsprodukts, die Entstehung, Verteilung und Umverteilung von Einkommen und gesamtwirtschaftliche Erwerbstätigenzahlen nachgewiesen.

Die vorliegenden Ergebnisse unterscheiden sich erheblich von früheren Angaben (Statistischer Bericht des Thüringer Landesamtes für Statistik „Volkswirtschaftliche Gesamtrechnungen in Thüringen 1991 bis 2004“) und sind mit diesen nicht vergleichbar. Bedingt durch die Revision 2005 in den Volkswirtschaftlichen Gesamtrechnungen wurden alle Jahre seit 1991 neu berechnet.

Die Neuberechnung ist Teil einer umfassenden Revision der Volkswirtschaftlichen Gesamtrechnungen auf Bundes- und Landesebene, die turnusmäßig in mehrjährigen Abständen durchgeführt wird. Innerhalb dieser Revisionen werden z. B. neue Berechnungsgrundlagen berücksichtigt sowie definitorische und konzeptionelle Änderungen vorgenommen und die zugrunde liegenden Berechnungsmethoden weiter entwickelt. Die nun vorliegende aktuelle Neuberechnung erfolgte für den gesamten Zeitraum 1991 bis 2004.

Die deutsche VGR hat bei der großen VGR-Revision 2005 insbesondere drei Veränderungen vorgenommen:

- Der Übergang von der bisherigen Festpreisbasis auf die jährlich wechselnde Vorjahrespreisbasis ist eine der wesentlichen methodischen Änderungen dieser Revision.
- Die geänderte Berechnung und Aufteilung der "unterstellten Bankgebühr" ist ebenfalls Folge einer rechtsverbindlichen Neuregelung der EU-Kommission. Danach wird "FISIM" (Finanzserviceleistungen, indirekte Messung) auf die unterschiedlichen Nachfrager aufgeteilt.
- Weiterhin wurden neue, bisher nicht verwendete Ausgangsdaten in die Berechnung integriert.

Für **Thüringen**, ebenso wie für die anderen Bundesländer, liegen gegenwärtig folgende revidierte Ergebnisse vor:

- aus der Entstehungsrechnung das Bruttoinlandsprodukt als Zeitreihe für die Jahre 1991 bis 2005, die Bruttowertschöpfung nach Wirtschaftsbereichen, das Arbeitnehmerentgelt nach Wirtschaftsbereichen und die Bruttolöhne und -gehälter nach Wirtschaftsbereichen als Zeitreihen für die Jahre 1991 bis 2005,
- aus der Verteilungsrechnung das Primäreinkommen der privaten Haushalte und das Verfügbare Einkommen der privaten Haushalte als Zeitreihen für die Jahre 1991 bis 2004, das Bruttonationaleinkommen und das Volkseinkommen als Zeitreihen für die Jahre 1991 bis 2004.
- aus der Verwendungsrechnung die Bruttoanlageinvestitionen nach Wirtschaftsbereichen und die Konsumausgaben des Staates als Zeitreihen für die Jahre 1991 bis 2003, sowie die Konsumausgaben der privaten Haushalte als Zeitreihe für die Jahre 1991 bis 2004,

- aus der Erwerbstätigenrechnung die Erwerbstätigen nach Wirtschaftsbereichen sowie die Arbeitnehmer nach Wirtschaftsbereichen nach dem Inlandskonzept als Zeitreihen für die Jahre 1991 bis 2005 und die Erwerbstätigen sowie die Arbeitnehmer nach dem Inländerkonzept als Zeitreihen für die Jahre 1991 bis 2004.

Für die **Kreise Thüringens**, ebenso wie für alle Kreise der Bundesrepublik Deutschland, liegen gegenwärtig folgende revidierte Ergebnisse vor:

- das Bruttoinlandsprodukt und die Bruttowertschöpfung nach Wirtschaftsbereichen als Zeitreihen für die Jahre 1991 bis 2004, das Arbeitnehmerentgelt nach Wirtschaftsbereichen und die Bruttolöhne und -gehälter nach Wirtschaftsbereichen als Zeitreihen für die Jahre 1996 bis 2004, das Primäreinkommen der privaten Haushalte und das Verfügbare Einkommen der privaten Haushalte als Zeitreihen für die Jahre 1995 bis 2004,
- die Erwerbstätigen nach Wirtschaftsbereichen sowie die Arbeitnehmer nach Wirtschaftsbereichen nach dem Inlandskonzept als Zeitreihen für die Jahre 1991 bis 2004.

Die vorliegenden Ergebnisse wurden von den Arbeitskreisen „Volkswirtschaftliche Gesamtrechnungen der Länder“ und „Erwerbstätigenrechnung des Bundes und der Länder“ berechnet.

Die Mitglieder der Arbeitskreise sind die Statistischen Landesämter der Bundesrepublik Deutschland.

Begriffserläuterungen

Abschreibungen

Abschreibungen messen die Wertminderung des Anlagevermögens während einer Periode durch normalen Verschleiß und wirtschaftliches Verhalten unter Einschluss des Risikos für Verluste durch versicherbare Schadensfälle.

Arbeitsvolumen

Das Arbeitsvolumen umfasst die **tatsächlich geleistete Arbeitszeit** aller Erwerbstätigen, die als Arbeitnehmer (Arbeiter, Angestellte, Beamte, geringfügig Beschäftigte, Soldaten) oder als Selbstständige beziehungsweise als mithelfende Familienangehörige innerhalb Deutschlands eine auf wirtschaftlichen Erwerb gerichtete Tätigkeit ausüben. Hierzu zählen auch die geleisteten Arbeitsstunden von Personen mit mehreren gleichzeitigen Beschäftigungsverhältnissen. Hingegen gehören die bezahlten, aber nicht geleisteten Arbeitsstunden, beispielsweise wegen Jahresurlaub, Erziehungsurlaub, Feiertage, Kurzarbeit oder krankheitsbedingter Abwesenheit nicht zum Arbeitsvolumen.

Die Ergebnisse über die geleistete Arbeitszeit und das Arbeitsvolumen werden im Rahmen der Volkswirtschaftlichen Gesamtrechnungen nach dem Inlandskonzept (Arbeitsortkonzept) nachgewiesen.

Arbeitnehmer

Als Arbeitnehmer zählt, wer als Arbeiter, Angestellter, Beamter, Richter, Berufssoldat, Soldat auf Zeit, Wehr- oder Zivildienstleistender, Auszubildender, Praktikant oder Volontär in einem Arbeits- oder Dienstverhältnis steht und hauptsächlich diese Tätigkeit ausübt. Eingeschlossen sind auch Heimarbeiter. Für die Zuordnung als Arbeitnehmer ist es unerheblich, ob aus dieser Tätigkeit der überwiegende Lebensunterhalt bestritten wird oder nicht. Im Fall mehrerer (gleichzeitiger) Tätigkeiten wird der Arbeitnehmer nur einmal gezählt, für die Zuordnung auf die Wirtschaftsbereiche wird die zeitlich überwiegende Tätigkeit zugrunde gelegt.

Die Darstellung der Arbeitnehmer erfolgt in diesem Statistischen Bericht als jahresdurchschnittliche Größe, sowohl nach dem Inlandskonzept (Arbeitsortkonzept), als auch nach dem Inländerkonzept (Wohnortkonzept).

Arbeitnehmerentgelt (geleistetes, empfangenes)

Das Arbeitnehmerentgelt umfasst sämtliche Geld- und Sachleistungen, die von einem Arbeitgeber an einen Arbeitnehmer erbracht werden, und zwar als Entgelt für die von diesem im Darstellungszeitraum geleistete Arbeit.

Das Arbeitnehmerentgelt untergliedert sich in Bruttolöhne und -gehälter in Form von Geld- und Sachleistungen sowie in Sozialbeiträge der Arbeitgeber. Das Arbeitnehmerentgelt wird sowohl entstehungsseitig als Bestandteil der Nettowertschöpfung, als auch verteilungsseitig als Bestandteil der Primäreinkommen (der privaten Haushalte) ermittelt. In ersterem Fall handelt es sich um das in einer bestimmten Region seitens der Arbeitgeber geleistete Einkommen (Inlandskonzept), im letzteren um das von den privaten Haushalten mit Wohnsitz in einer bestimmten Region empfangene Einkommen

Das geleistete Arbeitnehmerentgelt je Arbeitnehmer wird auch als Lohnkosten bezeichnet.

Arbeitslose

Arbeitslose sind Arbeit Suchende bis zur Vollendung des 65. Lebensjahres, die beschäftigungslos, nicht Schüler, Studenten oder Teilnehmer an beruflichen Bildungsmaßnahmen, nicht arbeitsunfähig erkrankt, nicht Empfänger von Altersrente sind und eine versicherungspflichtige, mindestens 15 Stunden wöchentlich umfassende Beschäftigung suchen. Sie müssen für eine Arbeitsaufnahme sofort zur Verfügung stehen. Arbeitslose müssen sich persönlich bei ihrem zuständigen Arbeitsamt gemeldet haben.

Arbeitslosenquote

Die Arbeitslosenquote gibt den prozentualen Anteil der Arbeitslosen an den abhängigen zivilen Erwerbspersonen an. Diese umfassen die sozialversicherungspflichtig und geringfügig Beschäftigten, die Beamten und die Arbeitslosen.

Betriebsüberschuss / Selbständigeneinkommen

Die Größe „Betriebsüberschuss und Selbständigeneinkommen“ resultiert entstehungsseitig als Differenz

zwischen Nettowertschöpfung und Arbeitnehmerentgelt. In ihr ist das Entgelt für die unternehmerische Leistung, den kalkulatorischen Unternehmerlohn und das Entgelt für das eingesetzte eigene und fremde Sachkapital einbezogen. Im Rahmen der Einkommensverteilung fließt der Betriebsüberschuss als Entgelt für die Nutzung finanzieller Vermögensteile (Vermögenseinkommen, wie z.B. Zinsen, Dividenden, Gewinnausschüttungen) an deren Eigentümer, zum Großteil an die privaten Haushalte.

Bei Selbständigen und Einzelunternehmen schließt der Betriebsüberschuss auch eine Vergütung für die mithelfenden Familienangehörigen mit ein und ist daher von den aus unternehmerischer Tätigkeit erzielten Gewinnen nicht zu trennen. Mit einbezogen ist bei den privaten Haushalten hier auch der (fiktiv erzielte) Betriebsüberschuss aus der Eigennutzung von Wohneigentum, ebenso wie der (realisierte) Betriebsüberschuss aus der Vermietung und Verpachtung.

Bevölkerung

Als Bevölkerung (Einwohner) wird die Anzahl der Personen bezeichnet, die an einem bestimmten Ort bzw. in einer bestimmten territorialen Einheit (Bundesland, Kreis) ihren ständigen Wohnsitz (Hauptwohnsitz) hat. Zur Bevölkerung zählen auch die in einem Bundesland bzw. in einem bestimmten Territorium für längere Zeit als wohnhaft gemeldeten Ausländer.

Die Darstellung der Einwohner erfolgt in diesem Statistischen Bericht als jahresdurchschnittliche Größe.

Bruttoinlandsprodukt

Das Inlandsprodukt ergibt sich aus der bereinigten Wertschöpfung durch Addition des Saldos von Gütersteuern abzüglich Gütersubventionen. Um von der unbereinigten zur bereinigten Bruttowertschöpfung zu gelangen, muss die unterstellte Bankgebühr abgezogen werden. Das Inlandsprodukt kann brutto oder netto (vor oder nach Abzug der Abschreibungen) berechnet werden. Das Inlandsprodukt (Inlandsprodukt) unterscheidet sich vom Nationaleinkommen (Inländerkonzept) durch den Saldo der Primäreinkommen zwischen Inländern und der übrigen Welt (Ausland und übriges Inland).

Bruttoanlageinvestitionen

Die Bruttoanlageinvestitionen umfassen den Wert der Anlagen, die von inländischen Wirtschaftseinheiten erworben werden, um sie im Produktionsprozess dauerhaft einzusetzen. Dazu rechnen die Käufe von neuen Anlagen (einschließlich aller eingeführten und selbsterstellten Anlagen) sowie der Saldo der Käufe und Verkäufe von gebrauchten Anlagen und von Grund und Boden. Als Anlagen werden alle dauerhaften, reproduzierbaren Produktionsmittel angesehen, mit Ausnahme dauerhafter Güter, die für ausschließlich militärische Zwecke bestimmt sind oder die in den Privaten Verbrauch eingehen. Als dauerhaft gelten in den Volkswirtschaftlichen Gesamtrechnungen diejenigen Produktionsmittel, deren Nutzungsdauer mehr als ein Jahr beträgt und die normalerweise aktiviert, d.h. in die Bilanz aufgenommen werden.

Die Bruttoanlageinvestitionen sind in den Volkswirtschaftlichen Gesamtrechnungen in Ausrüstungen und sonstige Anlagen einerseits und Bauten andererseits unterteilt. Die Ausrüstungen umfassen bewegliche Investitionsgüter, wie Maschinen, maschinelle Anlagen, Fahrzeuge, Betriebs- und Geschäftsausstattungen sowie ähnliche nicht fest mit Bauten verbundene Anlagegüter. Die sonstigen Anlagen umfassen u.a. Nutzvieh, Nutzpflanzungen und immaterielle Anlagen wie z.B. Software. Die Bauten umfassen Bauleistungen an Gebäuden und sonstigen Bauten, wie Straßen, Brücken, Tunnel, Flugplätze u.Ä. Einbezogen sind mit Bauten fest verbundene Einrichtungen, wie Aufzüge, Heizungs-, Lüftungs- und Klimaanlageanlagen, außerdem gärtnerische Anlagen, die Umzäunung von Grundstücken u.Ä.

Bruttolöhne und -gehälter

Bruttolöhne und -gehälter umfassen Geld- und Sachleistungen der Arbeitgeber an die Arbeitnehmer. Bruttolöhne und -gehälter in Form von Geldleistungen umfassen regelmäßig gezahlte Grundlöhne und Grundgehälter; Zuschläge für Überstunden, Nacht- und Sonntagsarbeit; Teuerungs- und Auslandszulagen; Zahlungen von Arbeitgebern an ihre Arbeitnehmer zum Zwecke der Vermögensbildung; Prämien, Zuschläge und Gratifikationen; Fahrtkostenzuschüsse u.Ä.

Bruttolöhne und -gehälter in Form von Sachleistungen umfassen Waren, Dienstleistungen und sonstige Leistungen, die unentgeltlich oder verbilligt von den Arbeitgebern zur Verfügung gestellt werden und von den Arbeitnehmern nach eigenem Ermessen zur Befriedigung ihrer eigenen Bedürfnisse oder der Bedürfnisse von Mitgliedern ihres Haushalts verwendet werden können.

Die Bruttolöhne und -gehälter je Arbeitnehmer werden auch als Verdienst bezeichnet.

Erwerbspersonen^{*)}

Die Erwerbspersonen setzen sich zusammen aus den Erwerbstätigen und den Erwerbslosen. Als Erwerbstätige werden alle Personen gezählt, die irgendeinem Erwerb, sei es auch nur kleinsten Umfangs (beispielsweise einige Wochenstunden) nachgehen, gleichgültig, ob sie hieraus ihren überwiegenden Lebensunterhalt bestreiten oder nicht. Als Erwerbslose werden diejenigen Personen erfasst, die bei der Befragung keine Erwerbstätigkeit angegeben und sich als arbeitslos bzw. Arbeit suchend bezeichnet haben.

Erwerbsquote^{*)}

Die Erwerbsquote bezeichnet den Anteil der Erwerbspersonen an der Bevölkerung. Um Aussagen über das Erwerbsverhalten von Einflüssen der Bevölkerungsgruppen freizuhalten, die wie die Kinder normalerweise noch nicht oder wie die Menschen im Rentenalter normalerweise nicht mehr am Erwerbsleben teilnehmen, werden diese Aussagen auf die Bevölkerung im Erwerbsalter (Altersgruppe der 15- unter 65-Jährigen) beschränkt.

Erwerbstätige

Als Erwerbstätige werden alle Personen angesehen, die einer Erwerbstätigkeit oder auch mehreren Erwerbstätigkeiten nachgehen, unabhängig von der Dauer der tatsächlich geleisteten oder vertragsmäßig zu leistenden wöchentlichen Arbeitszeit. Für die Zuordnung als Erwerbstätiger ist es unerheblich, ob aus dieser Tätigkeit der überwiegende Lebensunterhalt bestritten wird oder nicht. Zu den Erwerbstätigen gehören auch Soldaten (einschließlich der Wehr- und Zivildienstleistenden). Nicht zu den Erwerbstätigen rechnen Personen in ihrer Eigenschaft als Grundstücks-, Haus- und Wohnungseigentümer oder als Eigentümer von Wertpapieren und ähnlichen Vermögenswerten.

Im Fall mehrerer (gleichzeitiger) Tätigkeiten wird der Erwerbstätige nur einmal gezählt, sowohl für die Zuordnung nach der Stellung im Beruf als auch für die Zuordnung nach Wirtschaftsbereichen wird die zeitlich überwiegende Tätigkeit zugrunde gelegt.

Nach der Stellung im Beruf wird unterschieden zwischen Selbständigen und mithelfenden Familienangehörigen sowie Arbeitnehmern.

Die Darstellung der Erwerbstätigen erfolgt in diesem Statistischen Bericht als jahresdurchschnittliche Größe, sowohl nach dem Inlandskonzept (Arbeitsortkonzept) als auch nach dem Inländerkonzept (Wohnortkonzept).

Inlands- / Inländerkonzept

Bei den vorgelegten Ergebnissen nach dem Inlandskonzept (bzw. Arbeitsortkonzept) werden die wirtschaftliche Leistung bzw. das Einkommen nach dem Ort der Entstehung und die Erwerbstätigen am Arbeitsort beschrieben. Erfasst sind dabei die in einer bestimmten Region erbrachte Leistung bzw. die in einer bestimmten Region (Bundesland, Kreis) entstandenen Einkommen, unabhängig davon, ob sie durch den Einsatz der dort vorhandenen Produktionsfaktoren (gebietsansässige Erwerbstätige, finanzielle Mittel) zustande kamen oder ob Gebietseinpender sowie von außerhalb zufließendes Kapital beim Entstehen der Leistung und der Einkommen mitwirkten.

Ergebnisse nach dem Inländerkonzept (bzw. Wohnortkonzept) sind die wirtschaftliche Leistung bzw. das Einkommen der gebietsansässigen Wirtschaftseinheiten und die Erwerbstätigen am Wohnort. Der Ort der Entstehung von wirtschaftlicher Leistung oder Einkommen sowie der Arbeitsort der Erwerbstätigen wird hier nicht berücksichtigt.

Konsumausgaben der privaten Haushalte

Als Konsumausgaben der privaten Haushalte werden die Waren- und Dienstleistungskäufe der in einer bestimmten Region ansässigen Haushalte für Konsumzwecke bezeichnet. Neben den tatsächlichen Käufen, zu denen u.a. auch Entgelte für häusliche Dienste gehören, sind auch bestimmte unterstellte Käufe einbezogen, wie z.B. der Eigenkonsum der Unternehmer, der Wert der Nutzung von Wohneigentum sowie so genannte Naturalentgelte (Deputate).

Nicht zu den privaten Konsumausgaben zählen hingegen Konsum auf Geschäftskosten (er wird als Vorleistung betrachtet) sowie Gebäude- und Grundstückskäufe (sie gelten als Anlageinvestitionen).

^{*)} aus der Mikrozensushebung

Implizit zu den Konsumausgaben der privaten Haushalte gehört jedoch auch der Eigenverbrauch der privaten Organisationen ohne Erwerbszweck, der über soziale Sachtransfers überwiegend privaten Haushalten zugute kommt, sich aus statistischen Gründen jedoch nicht sauber von den Ausgaben der privaten Haushalte trennen lässt.

Konsumausgaben des Staates

Die Konsumausgaben des Staates entsprechen dem Wert der Dienstleistungen, die vom Staat als Nichtmarktproduktion der Allgemeinheit ohne spezielles Entgelt zur Verfügung gestellt werden, abzüglich des Eigenverbrauchs und der Verkäufe von Nichtmarktproduktion und zuzüglich den Ausgaben des Staates für soziale Sachleistungen (Güter, die als soziale Transfers der privaten Haushalte für ihren Konsum zur Verfügung gestellt werden).

Die Nichtmarktproduktion des Staates (einschließlich der Produktion für die Eigenverwendung) verteilt sich auf die Wirtschaftsbereiche Hilfs- und Nebentätigkeiten für den Verkehr (ohne Gemeinden), Forschung und Entwicklung, öffentliche Verwaltung, Erziehung und Unterricht, Gesundheits-, Veterinär- und Sozialwesen sowie Kultur, Sport und Unterhaltung.

(Die Marktproduktion des Staates wird in örtlichen fachlichen Einheiten erbracht, die den Wirtschaftsbereichen Land- und Forstwirtschaft, Wasserversorgung, Hilfs- und Nebentätigkeiten für den Verkehr (nur Gemeinden), Grundstücks- und Wohnungswesen und der Erbringung von Entsorgungsleistungen zuzurechnen sind.)

Nationaleinkommen (Brutto-, Netto-)

Das Nationaleinkommen umfasst von Inländern empfangene Arbeitnehmerentgelte, Produktions- und Importabgaben abzüglich der Subventionen, per Saldo empfangene Vermögenseinkommen, Bruttobetriebsüberschuss und Bruttoselbständigeneinkommen.

Das Nationaleinkommen kann brutto oder netto (vor oder nach Abzug der Abschreibungen) berechnet werden. Das Nationaleinkommen (Inländerkonzept) unterscheidet sich vom Inlandsprodukt (Inlandskonzept) durch den Saldo der Primäreinkommen zwischen Inländern und der übrigen Welt (Ausland und übriges Inland).

Das Bruttonationaleinkommen gilt als umfassender Einkommensbegriff der Volkswirtschaft.

Das Bruttonationaleinkommen ersetzt nach dem ESVG 1995 das frühere Bruttosozialprodukt.

Primäreinkommen

Das Primäreinkommen ist das Einkommen, das gebietsansässige Einheiten aufgrund ihrer Teilnahme am Produktionsprozess erhalten, sowie das Einkommen, das der Eigentümer eines Vermögenswertes oder eines nichtproduzierten Sachvermögensgegenstandes als Gegenleistung dafür erhält, dass er einer anderen institutionellen Einheit finanzielle Mittel oder nichtproduziertes Sachvermögen zur Verfügung stellt.

Primäreinkommen der privaten Haushalte

Das Primäreinkommen der privaten Haushalte setzt sich zusammen aus dem empfangenen Arbeitnehmerentgelt, dem Betriebsüberschuss und Selbständigeneinkommen (hierzu zählen auch unterstellte Mieten für selbstgenutztes Wohneigentum) und dem im allgemeinen positiven Saldo aus empfangenen und geleisteten Vermögenseinkommen.

Private Haushalte

Als private Haushalte werden die Einzelpersonen oder Gruppen von Einzelpersonen (Heiminsassen, Ordensmitglieder) mit Wohnsitz in einer bestimmten Region verstanden. Die Summe der Haushaltsmitglieder kommt daher der gebietsansässigen Bevölkerung gleich. Die Einkommen der privaten Haushalte und der privaten Organisationen ohne Erwerbszweck werden in den Volkswirtschaftlichen Gesamtrechnungen allgemein nur zusammengefasst dargestellt, da die statistischen Daten – angesichts der engen monetären Verflechtung beider Sektoren – für eine getrennte Darstellung nicht ausreichen. Allerdings kommt den privaten Organisationen nur ein relativ geringes Gewicht zu, so dass zur Vereinfachung häufig nur vom Haushaltssektor bzw. von den privaten Haushalten gesprochen wird, obwohl die privaten Organisationen sachlich miteinbezogen sind.

Restposten

Der so genannte Restposten umfasst vor allem den Außenbeitrag (Saldo zwischen den Exporten und Importen von Waren und Dienstleistungen), des Weiteren die Vorratsveränderungen, den Nettozuwachs an Wertsachen und eine statistische Differenz.

Selbständige

Zu den Selbständigen gehören tätige Eigentümer in Einzelunternehmen und Personengesellschaften, selbständige Landwirte (auch Pächter), selbständige Handwerker, selbständige Ärzte, Anwälte und andere freiberuflich Tätige, selbständige Handels- und Versicherungsvertreter, Hausgewerbetreibende, Zwischenmeister, selbständige Lehrer und Musiker, selbständige Artisten, Hebammen mit Niederlassungserlaubnis, in der Kranken- und Kinderpflege selbständig tätige Personen u.Ä. Nicht zu den Selbständigen zählen Personen, die gleichzeitig als Haupttätigkeit in einem Arbeits- oder Dienstverhältnis stehen und lediglich innerhalb ihres Arbeitsbereiches selbständig disponieren können. Zu den mithelfenden Familienangehörigen werden alle Personen gerechnet, die regelmäßig unentgeltlich in einem Betrieb mitarbeiten, der von einem Familienmitglied als Selbständigen geleitet wird, soweit nicht gleichzeitig eine andere Haupttätigkeit vorliegt, zum Beispiel in einem Arbeits- oder Dienstverhältnis.

Selbständigeneinkommen

siehe Betriebsüberschuss / Selbständigeneinkommen

Sozialbeiträge

Die Sozialbeiträge untergliedern sich in tatsächliche und unterstellte Sozialbeiträge. Die tatsächlichen Sozialbeiträge umfassen Beiträge von Arbeitgebern, Arbeitnehmern, Selbständigen sowie die vom Staat übernommenen Beiträge für Nichterwerbstätige an Versicherungsträger zugunsten des Versicherungsnehmers. Die unterstellten Sozialbeiträge der Arbeitgeber stellen den Gegenwert von Sozialleistungen dar, die von Arbeitgebern direkt an die von ihnen beschäftigten Arbeitnehmer gezahlt werden.

Sozialleistungen

Die empfangenen monetären Sozialleistungen umfassen Geldleistungen der Sozialversicherung, Sozialleistungen aus privaten Sicherungssystemen, sonstige (u.a. freiwillige) Sozialleistungen der Arbeitgeber und sonstige soziale Geldleistungen des Staates und der privaten Organisationen ohne Erwerbzweck außerhalb von Sozialschutzsystemen. Die weitaus größte Position unter den empfangenen monetären Sozialleistungen stellen die Geldleistungen der Rentenversicherung (Arbeiter, Angestellte, Knappschaft) dar. Von erheblicher Bedeutung sind jedoch auch die Geldleistungen der Arbeitslosenversicherung sowie der Arbeitslosen- und Sozialhilfe, die öffentlichen Pensionen und auch das Kindergeld. Weiterhin zu den monetären Sozialleistungen zählen Geldleistungen der gesetzlichen Kranken-, Unfall- und Pflegeversicherung, Wohngeld, Erziehungsgeld, Ausbildungsbeihilfen, Kriegsopferversorgung und ähnliche finanzielle Unterstützungsleistungen.

Sparen

Das Sparen der privaten Haushalte ist der verbleibende Teil des verfügbaren Einkommen nach Abzug des privaten Konsums. Das Sparen umfasst außerdem noch die Zunahme der betrieblichen Versorgungsansprüche.

Sparquote

Die Sparquote beschreibt den Anteil des Sparens am verfügbaren Einkommen.

Transferleistungen (geleistete, empfangene)

Zu den (von privaten Haushalten) geleisteten laufenden Transfers zählen insbesondere die Sozialbeiträge und die direkten Steuern, wie die Lohn- und Einkommensteuer, die Körperschaftsteuer, die (frühere) Vermögensteuer sowie auch Steuern im Zusammenhang mit dem privaten Verbrauch (z.B. Kfz-Steuer, Gemeindesteuern, Hunde-, Jagd- und Fischereisteuer). Zu den geleisteten laufenden Transfers zählen darüber hinaus auch sog. Nettoprämien für Schadenversicherungen (das sind v.a. Beiträge an Kranken- und Schadenversicherungen, abzüglich des Dienstleistungsentgelts dieser Versicherungen) sowie eine Reihe weiterer dem Betrag nach weniger bedeutender Transfers.

Die von privaten Haushalten empfangenen laufenden Transfers umfassen in weit überwiegendem Umfang monetäre Sozialleistungen.

Zu den empfangenen laufenden Transfers zählen außerdem die Leistungen von Schadenversicherungen zur Regulierung von Schadenfällen (Private Krankenversicherung sowie Kfz-Haftpflicht, Kfz-Unfall, Feuer, Einbruch, Leitungswasser, Glas, Hausrat, Rechtsschutz usw.) sowie eine Reihe weiterer Leistungen.

Verfügbares Einkommen der privaten Haushalte

Das Verfügbare Einkommen der privaten Haushalte ergibt sich aus den empfangenen Primäreinkommen nach Abzug der geleisteten laufenden Transfers und nach Hinzufügung der empfangenen laufenden Transfers. Das Verfügbare Einkommen ist als der Betrag zu verstehen, der für Konsumzwecke oder zur Ersparnisbildung zur Verfügung steht.

Vermögenseinkommen (geleistetes, empfangenes)

Vermögenseinkommen wird im Rahmen der Einkommensverteilung einerseits von den privaten Haushalten in Gestalt von Kreditzinsen oder Pachtzahlungen geleistet und andererseits, vor allem als Guthabenzinsen, Ausschüttungen und Gewinnentnahmen, empfangen. In den Volkswirtschaftlichen Gesamtrechnungen werden zudem auch die Betriebsüberschüsse der Versicherer aus der Anlage versicherungstechnischer Rückstellungen als (fiktive) Vermögenseinkommen der Versicherten betrachtet, da sie auf deren Geldvermögen beruhen und als Forderungen der Versicherten aus Versicherungsverträgen zu betrachten sind.

Volkseinkommen (Nettonationaleinkommen zu Faktorkosten)

Das Volkseinkommen ist die Summe aller Erwerbs- und Vermögenseinkommen, die den inländischen Wirtschaftseinheiten zugeflossen sind. Es umfasst das von Inländern empfangene Arbeitnehmerentgelt sowie die Unternehmens- und Vermögenseinkommen.

Berechnungsstand

Die Aggregate der Volkswirtschaftlichen Gesamtrechnungen für die Bundesländer werden jährlich vom Arbeitskreis „Volkswirtschaftliche Gesamtrechnungen der Länder“ gemeinsam berechnet und auf den vom Statistischen Bundesamt ermittelten Bundeswert abgestimmt. Dem genannten Arbeitskreis gehören die Statistischen Ämter aller Bundesländer an. Das Bestreben, einerseits größtmögliche Aktualität zu gewährleisten, d.h. die Ergebnisse der Volkswirtschaftlichen Gesamtrechnungen so frühzeitig wie möglich nach Abschluss des Berichtszeitraumes vorzulegen, andererseits die Berechnungsergebnisse durch Berücksichtigung sämtlicher vorhandenen Statistiken - insbesondere auch der Erhebungen mit umfangreicherem Erhebungsprogramm und daher längerer Aufbereitungsdauer - so gut wie möglich abzusichern, hat dazu geführt, dass die Volkswirtschaftlichen Gesamtrechnungen für jedes Berichtsjahr in mehreren aufeinander folgenden Phasen durchgeführt werden.

Die Inlandsproduktberechnung der Bundesländer gliedert sich in folgende **Berechnungsphasen**:

Schnellrechnung

Im Februar wird für das Vorjahr auf der Basis aktuell verfügbarer Fachstatistiken der ersten 9-10 Monate die Schnellrechnung des Bruttoinlandsprodukts und der Bruttowertschöpfung des Verarbeitenden Gewerbes - in jeweiligen Preisen mit zugehörigen Relationen sowie preisbereinigte Veränderungsrate und Indexreihe (preisbereinigt, verkettet) - veröffentlicht (**erste Fortschreibung**).

Veröffentlichungstermin:

Anfang Februar des Folgejahres,

z.B.:

17.2.2006 für 2005

Erstes vorläufiges Ergebnis

Im März/April wird das „erste vorläufige Ergebnis“ für das Vorjahr auf der Basis fachstatistischer Daten von 12 Monaten für das Bruttoinlandsprodukt und die Bruttowertschöpfung nach Wirtschaftsbereichen gegliedert - in jeweiligen Preisen mit zugehörigen Relationen sowie preisbereinigte Veränderungsrate und Indexreihe (preisbereinigt, verkettet) - veröffentlicht (**zweite Fortschreibung**).

Veröffentlichungstermin:

Ende März des Folgejahres, z.B.: 30.3.2006 für 2005

Zweites vorläufiges Ergebnis

Im Dezember wird für das Vorjahr ein „zweites vorläufiges Ergebnis“ nach Wirtschaftsbereichen - in jeweiligen Preisen mit zugehörigen Relationen sowie preisbereinigte Veränderungsrate und Indexreihe (preisbereinigt, verkettet) - auf der Grundlage überarbeiteter Zeitreihen berechnet (**dritte Fortschreibung**). Dieses Ergebnis wird normalerweise nicht in einem Statistischen Bericht veröffentlicht.

Veröffentlichungstermin:

Anfang Februar des 2. Folgejahres, z.B.: 17.2.2006 für 2004

Originärberechnung

Im Herbst des dem Berichtsjahr folgenden zweiten Jahres erfolgt auf der Basis umfassender Fachstatistiken die Berechnung aller nach Wirtschaftsbereichen tief gegliederten Aggregate der Entstehungsrechnung (**Originärberechnung**, keine Fortschreibung). Die Berechnung ist noch vorläufig wegen der Abstimmung auf vorläufige Bundesergebnisse. Eine Bestätigung als endgültiges Ergebnis bzw. die Neuabstimmung auf endgültige Bundesergebnisse erfolgt im Herbst des auf das Berichtsjahr folgenden dritten Jahres.

Veröffentlichungstermin:

Anfang Februar des 3. Folgejahres, z.B.: 17.2.2006 für 2003

(Die Berechnung ist weiterhin vorläufig wegen der Abstimmung auf vorläufige Bundesergebnisse. Eine Bestätigung als endgültiges Ergebnis bzw. die Neuabstimmung auf endgültige Bundesergebnisse erfolgt im Herbst des auf das Berichtsjahr folgenden dritten Jahres. Die hier erforderlichen Korrekturen sind jedoch stets gering.)

Veröffentlichungstermin:

Anfang Februar des 4. Folgejahres, z.B.: 17.2.2006 für 2002

Bei der Berechnung der Einkommensaggregate der Entstehungsseite (Arbeitnehmerentgelt, Bruttolöhne und -gehälter) entfällt die Berechnungsphase Schnellrechnung.

Im Rahmen der Verteilungs- und Verwendungsrechnung erfolgen in der Regel keine Fortschreibungen.

Die Ergebnisse der jeweils ersten Originärberechnung dieser Aggregate werden wie folgt veröffentlicht:

Primäreinkommen der privaten Haushalte und Verfügbares Einkommen der privaten Haushalte im März des dem Berichtsjahr folgenden zweiten Jahres,

Bruttonationaleinkommen und Volkseinkommen sowie Konsumausgaben der privaten Haushalte im April des dem Berichtsjahr folgenden zweiten Jahres,

Bruttoanlageinvestitionen im Dezember des dem Berichtsjahr folgenden zweiten Jahres,

Konsumausgaben des Staates im Februar des dem Berichtsjahr folgenden dritten Jahres.

Die Berechnung der Erwerbstätigen nach dem Inlandskonzept erfolgt in den Phasen Schnellrechnung (Veröffentlichungstermin im Januar des Folgejahres), erstes vorläufiges Ergebnis (März des Folgejahres) und Originärberechnung (Oktober des Folgejahres). Die Ergebnisse einer Originärberechnung der Erwerbstätigen nach dem Inländerkonzept werden im Dezember des Folgejahres veröffentlicht.

(Alle aufgeführten Aggregate werden in den nachfolgenden Jahren auf überarbeitete Bundesergebnisse neu abgestimmt. Die hier erforderlichen Korrekturen sind jedoch in der Regel gering.)

Hinweise

Das statistische Ausgangsmaterial für die Volkswirtschaftlichen Gesamtrechnungen fällt nicht gleichzeitig und jeweils in der erforderlichen Tiefengliederung an. Um die Aktualität zu sichern, müssen zunächst vorläufige Ergebnisse errechnet werden. Diese werden dann mehrfach anhand des inzwischen angefallenen statistischen Materials überarbeitet. Da diese Berechnungen stets in der Reihenfolge Deutschland, Bundesländer, Kreise erfolgen, entsprechen die Ergebnisse der verschiedenen Regionalebene nicht zu jedem Zeitpunkt einem einheitlichen Rechenstand. Der Benutzer sollte sich bei Auswertungen stets des Berechnungsstandes vergewissern.

Die in dem vorliegenden Statistischen Bericht enthaltenen Daten für die Jahre 1991 bis 2003 entstammen der Berechnungsphase „Originärberechnung“, die Daten für das Jahr 2004 der Berechnungsphase „Zweites vorläufiges Ergebnis“ und die Daten für das Jahr 2005 der Berechnungsphase „Erstes vorläufiges Ergebnis“.

Die Ergebnisse für die Jahre 1991 bis 2004 sind auf den Berechnungsstand August 2005 des Statistischen Bundesamtes abgestimmt, die Ergebnisse für das Jahr 2005 auf den Berechnungsstand Februar 2006.

Alle Ergebnisse sind vorläufig.

Die Ergebnisse werden in der Regel in **Millionen EUR** dargestellt.

Bei der Addition von Ergebnissen können Abweichungen durch **Rundungen** entstehen.

Die Angaben je Erwerbstätigen, je Einwohner sowie je geleistete Arbeitsstunde der Erwerbstätigen werden in **EUR** nachgewiesen.

Die Veränderungsdaten gegenüber dem Vorjahr wurden stets von den ungerundeten Werten errechnet.

Das **Gebiet der neuen Bundesländer ohne Berlin** umfasst die Territorien der Bundesländer Mecklenburg-Vorpommern, Brandenburg, Sachsen, Sachsen-Anhalt und Thüringen.

Das **Gebiet des früheren Bundesgebietes ohne Berlin** umfasst die Territorien der Bundesländer Schleswig-Holstein, Hamburg, Niedersachsen, Bremen, Nordrhein-Westfalen, Hessen, Rheinland-Pfalz, Baden-Württemberg, Bayern und Saarland.

Abkürzungen

z. M. zu Marktpreisen

Internetangebot

Ausgewählte Ergebnisse der Volkswirtschaftlichen Gesamtrechnungen für Thüringen finden Sie unter <http://www.statistik.thueringen.de>.

Die im Internet veröffentlichten Ergebnisse für Thüringen entsprechen stets dem aktuellen Berechnungsstand.

Schematische Darstellung der wichtigsten VGR-Begriffe nach dem ESGV 1995

Entstehung

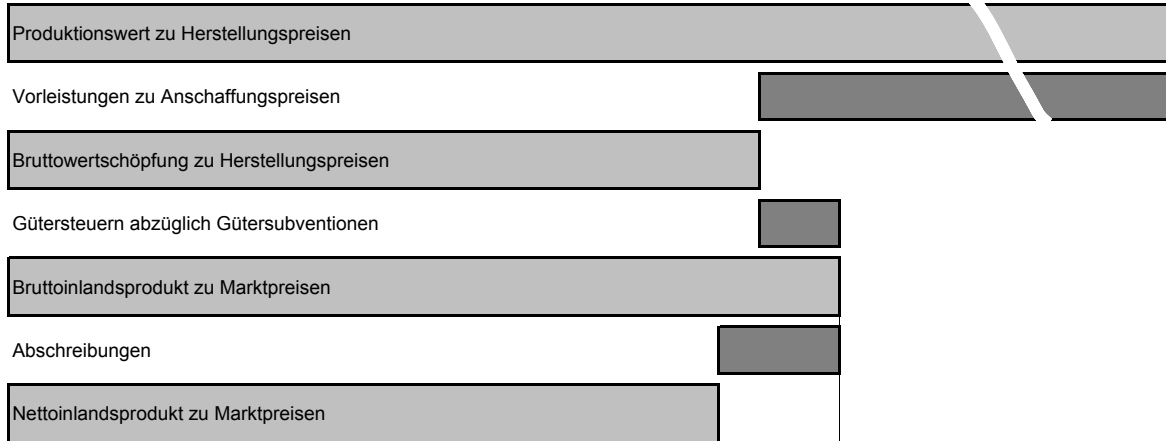

Verteilung

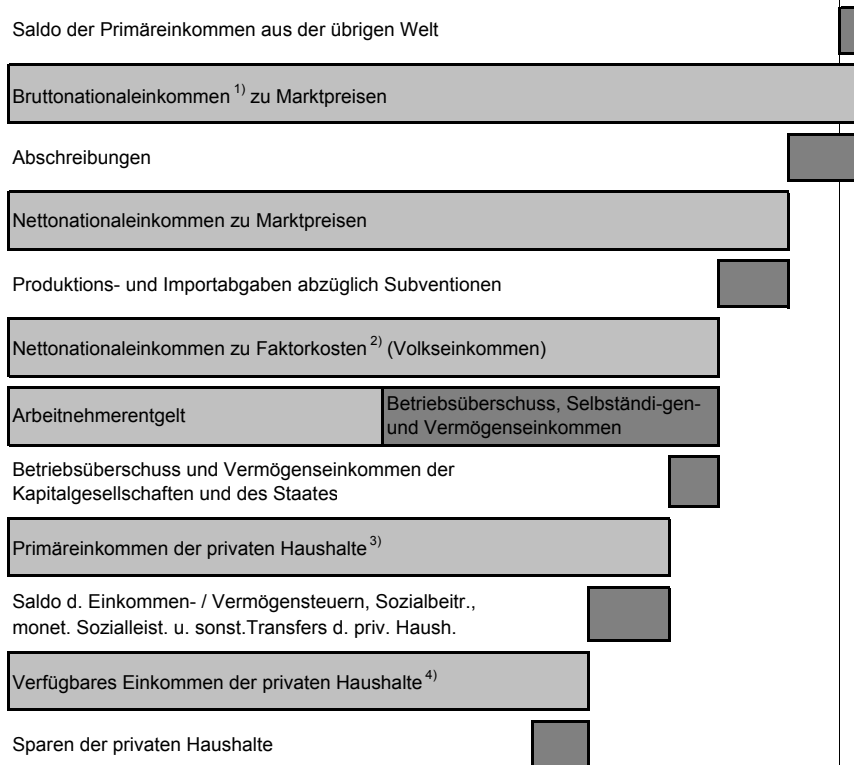

Verwendung



1) bisher: Bruttosozialprodukt

2) von Inländern per saldo empfangene Erwerbs- und Vermögenseinkommen (dieses Einkommensaggregat ist im ESGV 1995 nicht vorgesehen, wird aber für nationale Zwecke ausgewiesen)

3) private Haushalte in diesem Schaubild grundsätzlich einschließlich privater Organisationen ohne Erwerbszweck

4) nach dem Ausgabenkonzept einschließlich Zunahme betrieblicher Versorgungsansprüche

5) Vorratsveränderungen, Nettozugang an Wertsachen, Außenbeitrag, statistische Differenz

1. Bruttoinlandsprodukt je Einwohner in Thüringen und in Deutschland 1991 bis 2005 - in jeweiligen Preisen -

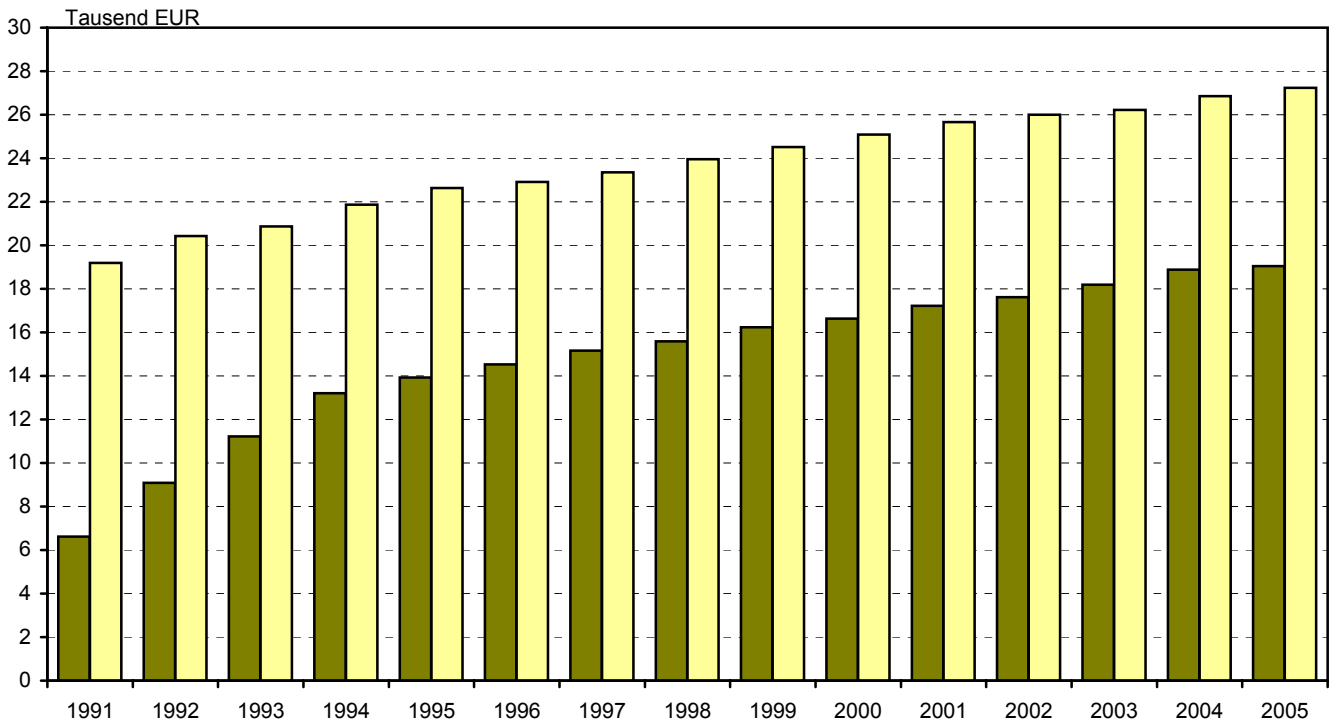

2. Bruttonationaleinkommen je Einwohner in Thüringen und in Deutschland 1991 bis 2004 - in jeweiligen Preisen -

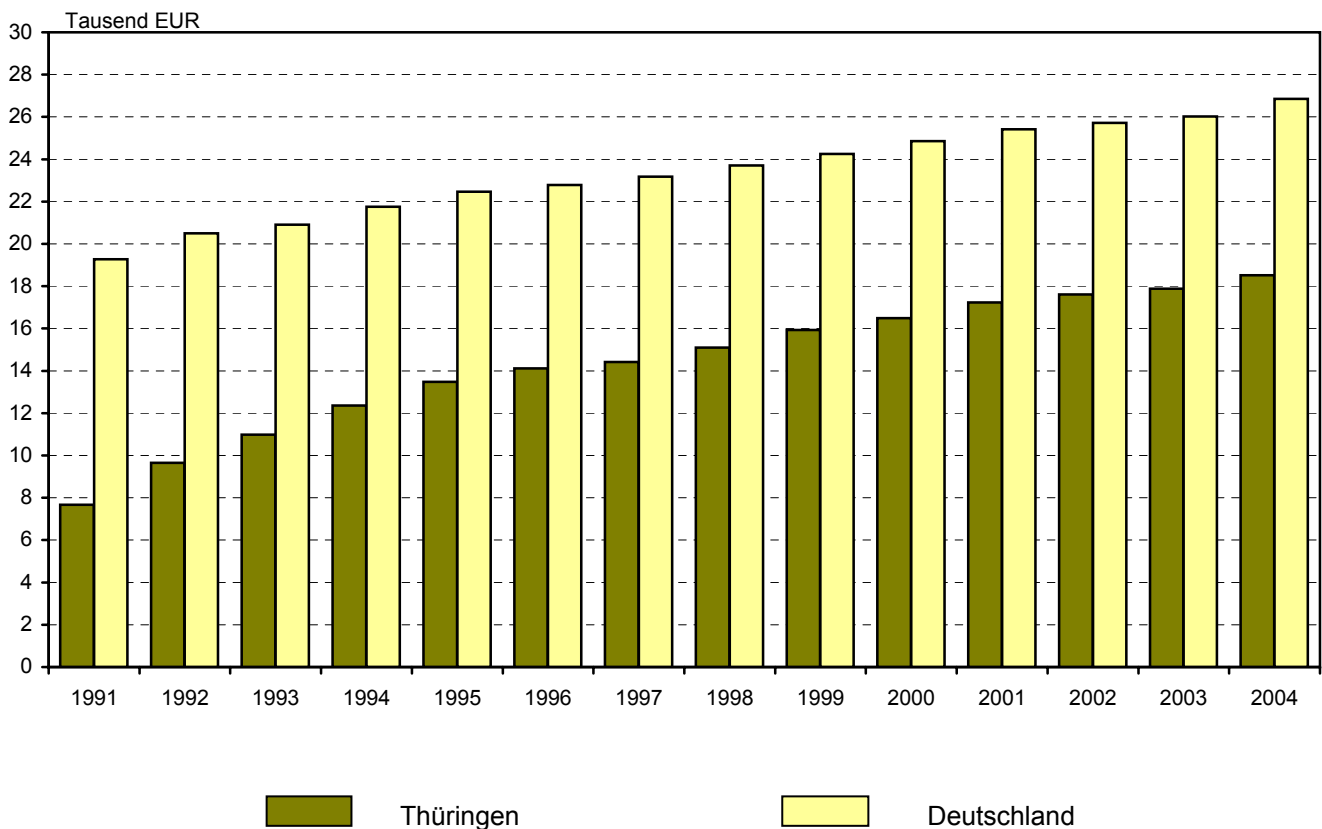

3. Nettonationaleinkommen je Einwohner in Thüringen und in Deutschland 1991 bis 2004 - in jeweiligen Preisen -

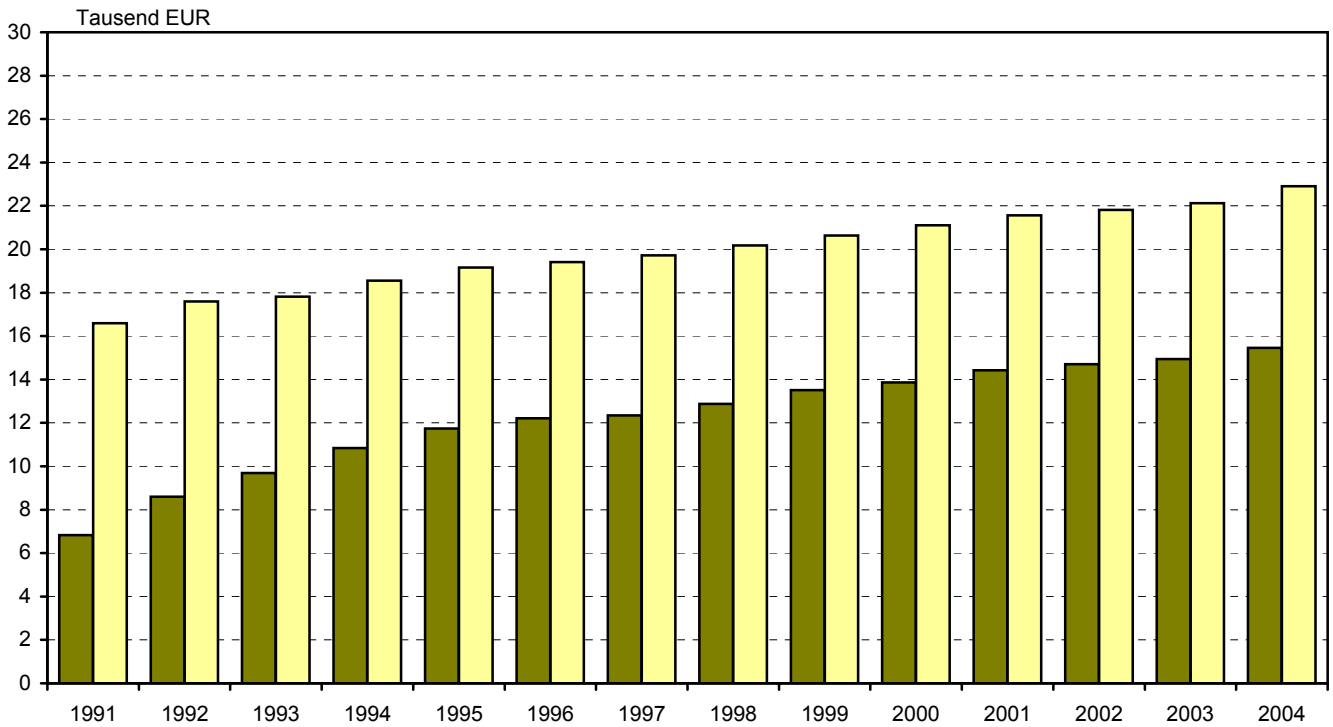

4. Volkseinkommen je Einwohner in Thüringen und in Deutschland 1991 bis 2004 - in jeweiligen Preisen -

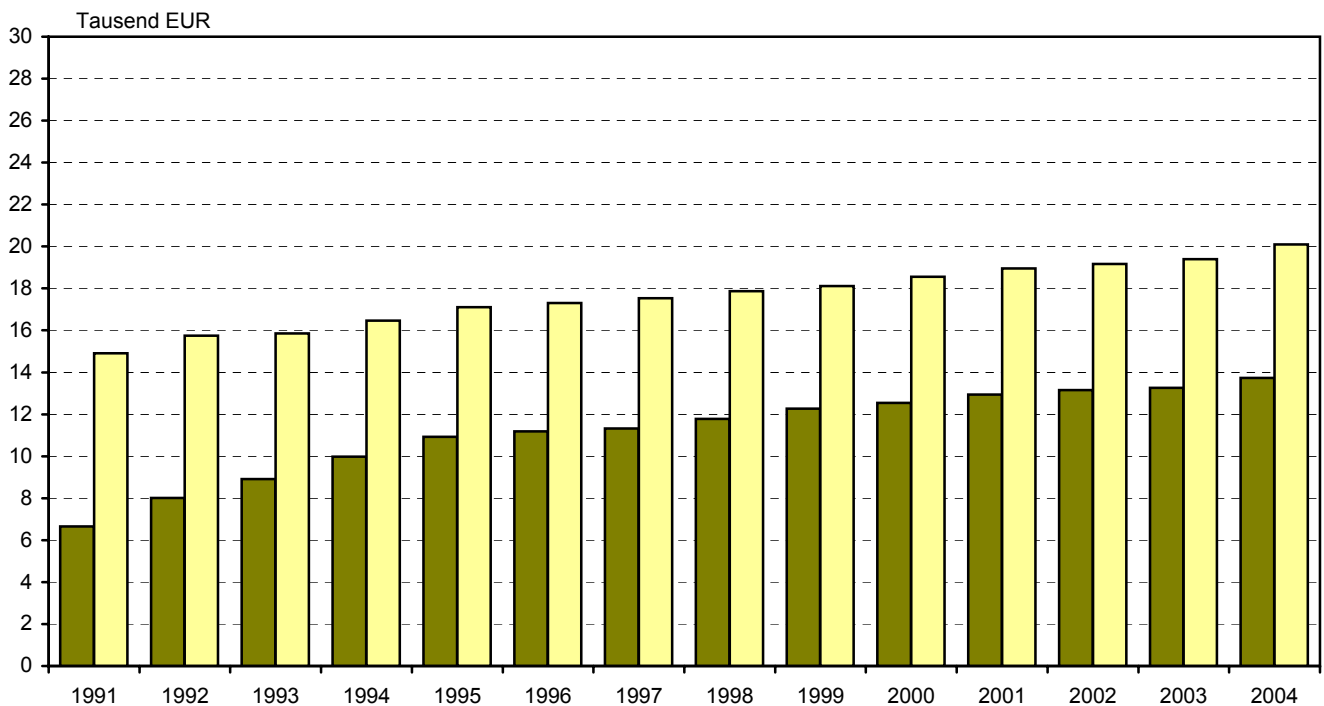

Thüringen Deutschland

5. Primäreinkommen der privaten Haushalte je Einwohner in Thüringen und in Deutschland 1991 bis 2004

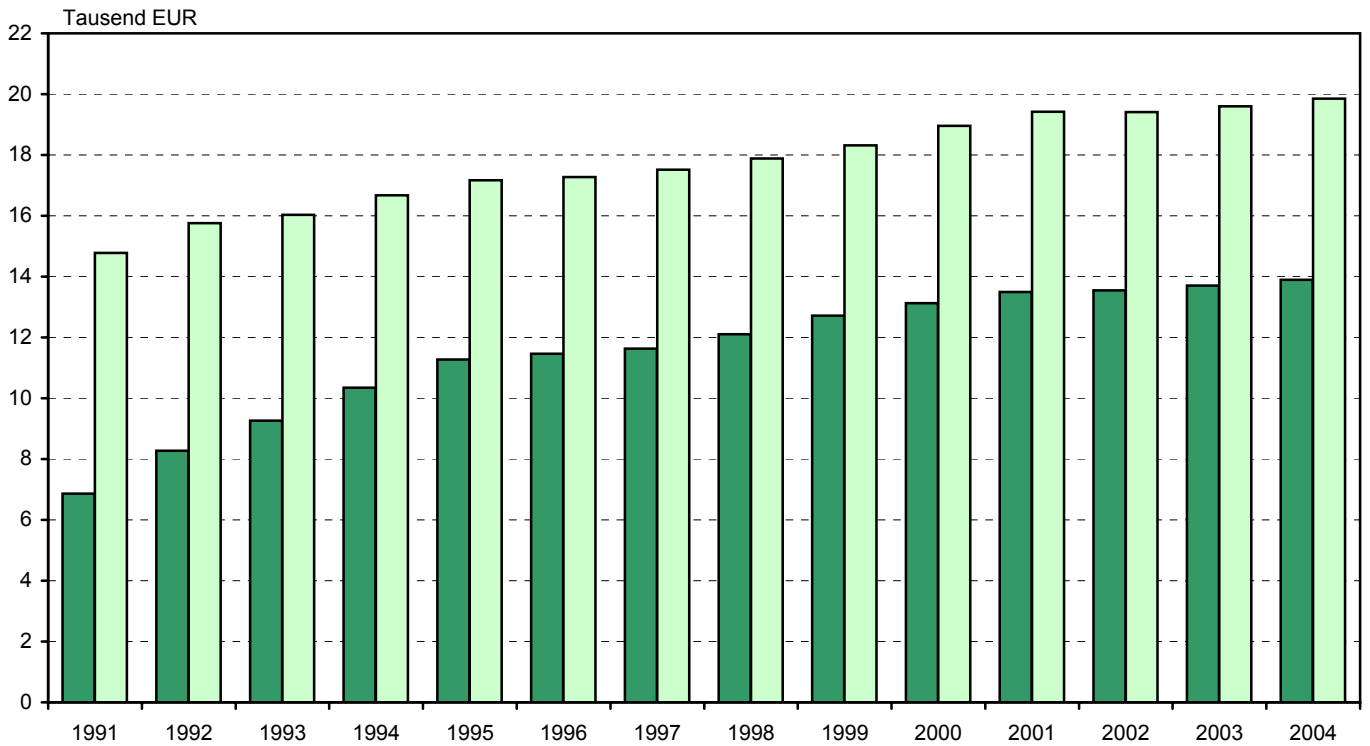

6. Verfügbares Einkommen der privaten Haushalte je Einwohner in Thüringen und in Deutschland 1991 bis 2004

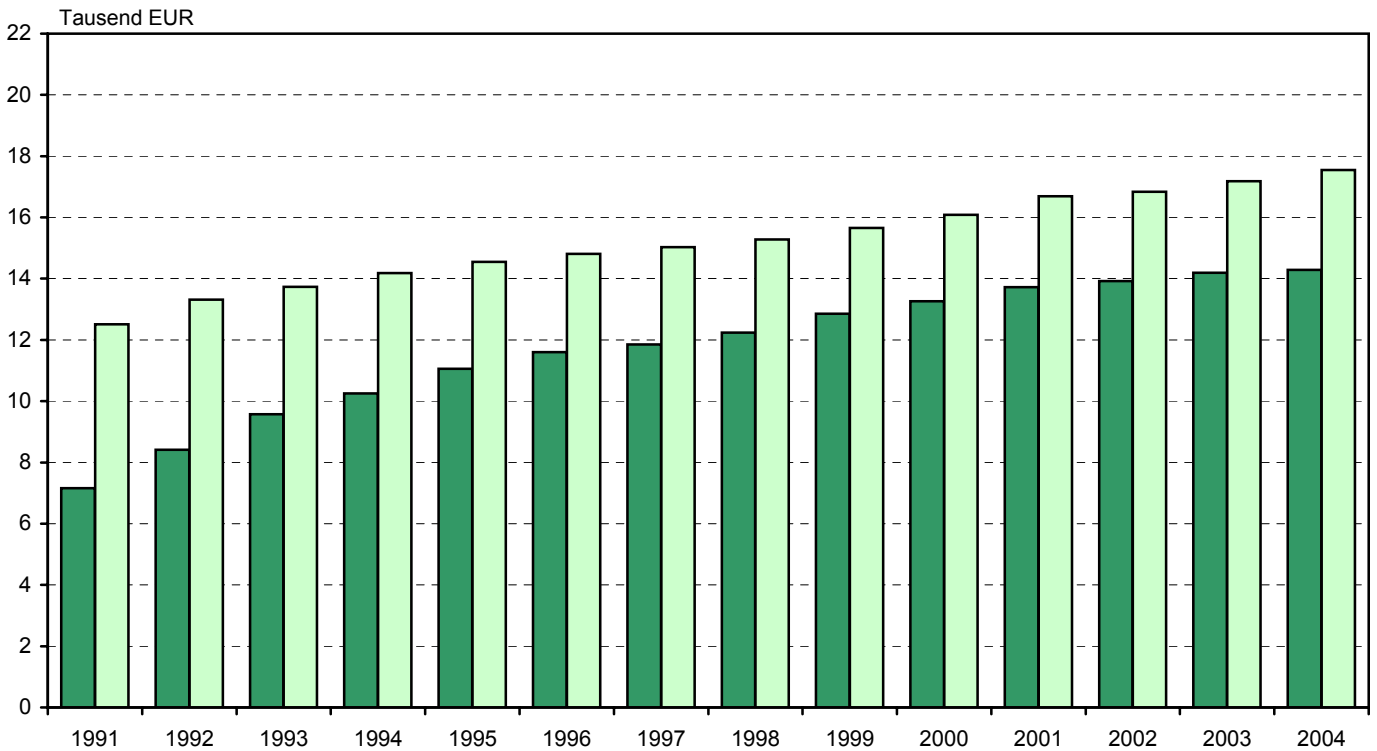

Thüringen



Deutschland

7. Konsumausgaben der privaten Haushalte je Einwohner in Thüringen und in Deutschland 1991 bis 2004 - in jeweiligen Preisen -

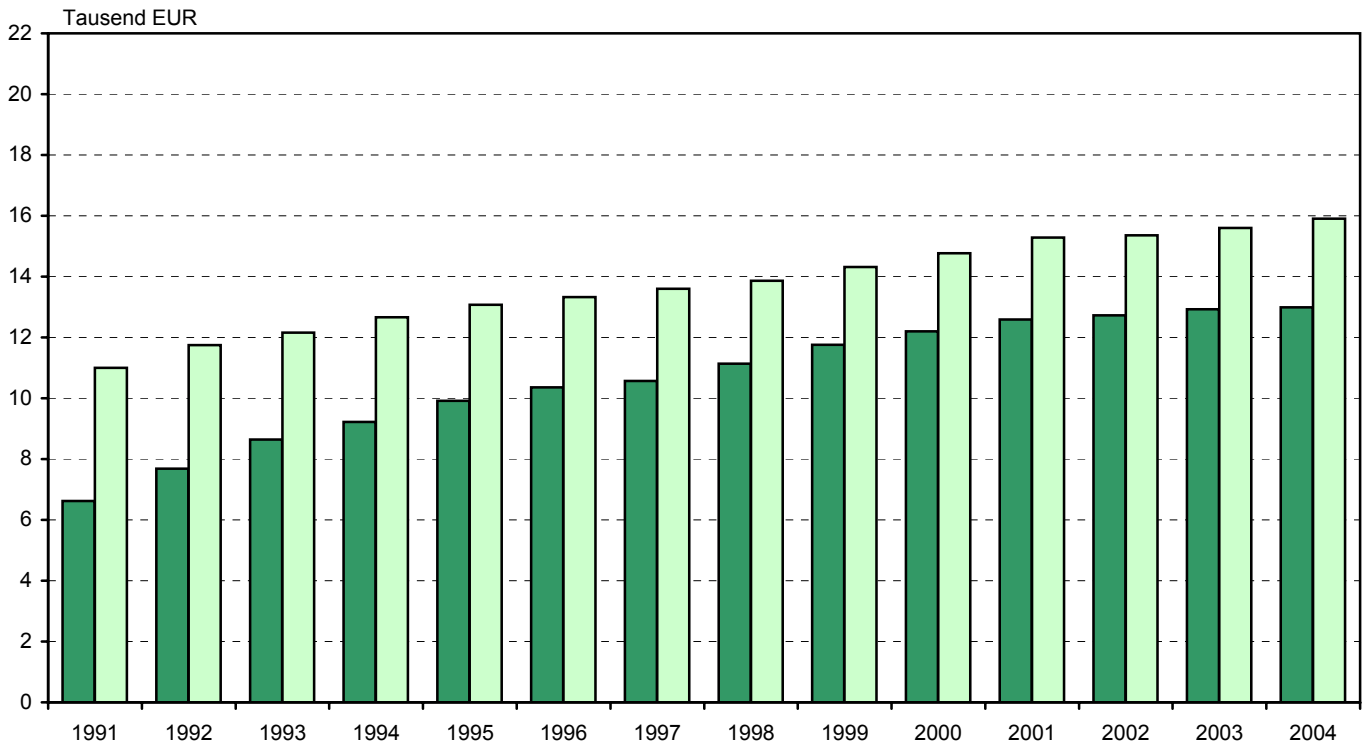

8. Sparen je Einwohner in Thüringen und in Deutschland 1991 bis 2004

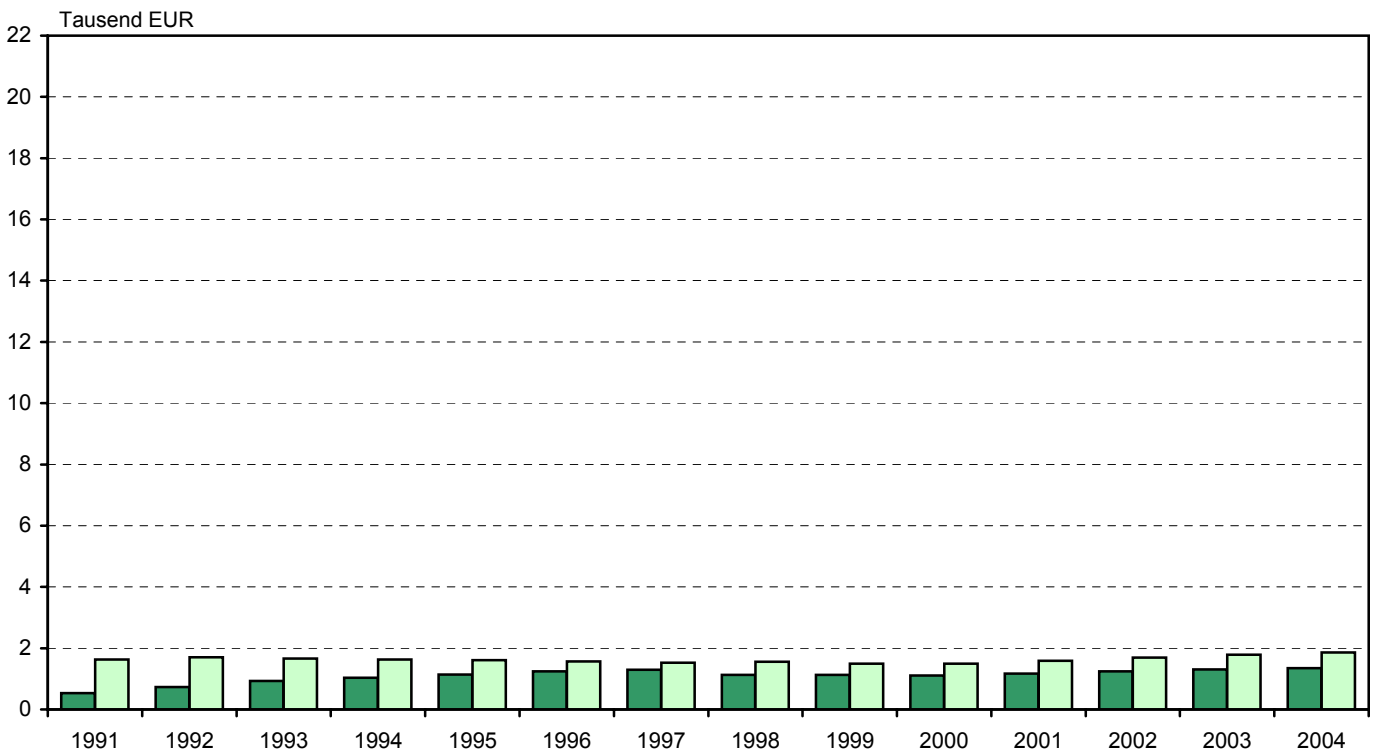

Thüringen



Deutschland

1. Gesamtwirtschaftliche Kennzahlen

Lfd. Nr.	Merkmal	Einheit	1991	1992	1993	1994	1995
1	Bevölkerung ¹⁾	1000	2 591	2 552	2 538	2 525	2 511
2	Erwerbspersonen ²⁾	1000	1 428	1 333	1 316	1 320	1 316
3	Arbeitslose ³⁾	1000
4	Erwerbstätige (Inländer)	1000	1 282	1 106	1 084	1 110	1 119
5	Selbständige ⁴⁾	1000	68	72	79	87	89
6	Arbeitnehmer [Inländer (Z.4 - Z.5)]	1000	1 214	1 034	1 005	1 023	1 030
7	Pendlersaldo	1000	- 55	- 64	- 63	- 63	- 61
8	Arbeitnehmer [Inland (Z.6 + Z.7)]	1000	1 159	970	942	960	969
9	Selbständige ⁴⁾	1000	68	72	79	87	89
10	Erwerbstätige [Inland (Z.8 + Z.9)]	1000	1 227	1 042	1 021	1 047	1 058
11	Geleistete Arbeitsstunden (Inland)						
	der Erwerbstätigen	Mill. Std.
	der Arbeitnehmer	Mill. Std.
12	Erwerbsquote ^{2) 5)}	%	.	76,5	76,5	76,5	76,5
13	Arbeitslosenquote ^{3) 6)}	%
14	geleistetes Arbeitnehmerentgelt	Mill. EUR	14 886	16 650	18 450	20 099	21 602
15	Bruttolöhne und -gehälter	Mill. EUR	12 527	13 610	15 114	16 304	17 389
16	Bruttoinlandsprodukt zu Marktpreisen	Mill. EUR	17 169	23 182	28 459	33 344	34 982
17	Bruttonationaleinkommen zu Marktpreisen	Mill. EUR	19 873	24 633	27 870	31 197	33 831
18	Nettonationaleinkommen zu Marktpreisen	Mill. EUR	17 711	21 937	24 607	27 375	29 473
19	Volkseinkommen	Mill. EUR	17 256	20 463	22 628	25 195	27 421
20	empfangenes Arbeitnehmerentgelt	Mill. EUR	15 958	17 956	19 761	21 538	23 171
21	Primäreinkommen der privaten Haushalte	Mill. EUR	17 772	21 116	23 519	26 119	28 294
22	Verfügbares Einkommen der privaten Haushalte	Mill. EUR	18 554	21 471	24 295	25 888	27 760
23	Sparen	Mill. EUR	1 389	1 865	2 359	2 609	2 861
24	Konsumausgaben der privaten Haushalte in jeweiligen Preisen	Mill. EUR	17 165	19 607	21 937	23 281	24 900
25	Konsumausgaben des Staates in jeweiligen Preisen	Mill. EUR	7 575	8 801	9 905	10 994	11 377
26	Bruttoanlageinvestitionen in jeweiligen Preisen	Mill. EUR	7 554	11 748	15 201	17 560	16 535

1) Quelle: Thüringer Landesamt für Statistik - Fortschreibung des Bevölkerungsstandes -; Jahresdurchschnittswerte, 2005 Stichtagswert 30.6. - 2) Quelle: Thüringer Landesamt für Statistik - Mikrozensus -; ab 2005 Jahresdurchschnittswerte, bis 2004 Angaben aus einer Berichtswoche, in der Regel die letzte Aprilwoche - 3) Quelle: Bundesagentur für Arbeit / Regionaldirektion Sachsen-Anhalt-Thüringen - 4) einschließlich mithelfende Familienangehörige - 5) bezogen auf die Altersgruppe der 15- bis unter 65-Jährigen - 6) bezogen auf abhängige zivile Erwerbspersonen

in Thüringen 1991 bis 2005

1996	1997	1998	1999	2000	2001	2002	2003	2004	2005	Lfd. Nr.
2 497	2 485	2 470	2 456	2 440	2 421	2 402	2 382	2 364	2 345	1
1 319	1 329	1 322	1 311	1 298	1 282	1 273	1 256	1 250	1 229	2
.	.	209	189	194	194	201	211	207	210	3
1 106	1 093	1 121	1 144	1 142	1 136	1 115	1 097	1 095	.	4
87	88	91	94	98	102	102	103	107	111	5
1 018	1 005	1 029	1 050	1 044	1 034	1 013	994	988	.	6
- 63	- 62	- 66	- 72	- 79	- 88	- 87	- 87	- 83	.	7
956	943	963	978	966	947	926	907	905	890	8
87	88	91	94	98	102	102	103	107	111	9
1 043	1 031	1 054	1 072	1 064	1 048	1 028	1 010	1 012	1 000	10
.	.	1 693	1 709	1 674	1 627	1 572	1 533	1 544	1 515	
.	.	1 481	1 493	1 450	1 401	1 352	1 314	1 316	.	11
77,1	77,3	77,3	77,0	76,4	75,9	75,8	76,0	76,2	75,2	12
.	.	18,3	16,5	16,5	16,5	17,2	18,1	18,1	18,6	13
21 742	21 743	22 435	23 304	23 557	23 541	23 491	23 402	23 540	23 006	14
17 524	17 426	17 988	18 768	18 940	18 974	18 903	18 769	18 904	18 538	15
36 280	37 682	38 502	39 861	40 602	41 694	42 312	43 347	44 631	44 667	16
35 235	35 808	37 311	39 124	40 254	41 710	42 303	42 614	43 783	.	17
30 474	30 685	31 805	33 192	33 834	34 935	35 325	35 606	36 562	.	18
27 911	28 127	29 109	30 132	30 604	31 346	31 598	31 598	32 487	.	19
23 378	23 370	24 205	25 386	25 898	26 198	26 163	26 134	26 120	.	20
28 619	28 902	29 907	31 225	32 037	32 669	32 541	32 662	32 858	.	21
28 964	29 453	30 232	31 575	32 373	33 226	33 446	33 802	33 787	.	22
3 103	3 224	2 782	2 774	2 709	2 844	2 980	3 119	3 189	.	23
25 866	26 258	27 507	28 881	29 761	30 479	30 574	30 788	30 709	.	24
11 622	11 583	11 599	11 927	11 693	11 778	11 949	11 906	.	.	25
13 440	13 578	13 257	14 242	12 903	12 210	10 159	10 378	.	.	26

Noch: 1. Gesamtwirtschaftliche Kennzahlen

Lfd. Nr.	Merkmal	Einheit	1991	1992	1993	1994	1995
27	geleistetes Arbeitnehmerentgelt je Arbeitnehmer (Lohnkosten)	EUR	12 843	17 167	19 587	20 928	22 303
28	geleistetes Arbeitnehmerentgelt je geleistete Arbeitsstunde der Arbeitnehmer	EUR
29	Bruttolöhne und -gehälter je Arbeitnehmer (Verdienst)	EUR	10 808	14 032	16 046	16 977	17 953
30	Bruttolöhne und -gehälter je geleistete Arbeitsstunde der Arbeitnehmer	EUR
31	Bruttoinlandsprodukt zu Marktpreisen je Erwerbstätigen	EUR	13 993	22 238	27 871	31 836	33 067
32	Bruttoinlandsprodukt je geleistete Arbeitnehmerstunde	EUR
33	Bruttoinlandsprodukt zu Marktpreisen je Einwohner	EUR	6 625	9 083	11 215	13 208	13 933
34	Bruttonationaleinkommen zu Marktpreisen je Einwohner	EUR	7 669	9 652	10 983	12 357	13 475
35	Nettonationaleinkommen zu Marktpreisen je Einwohner	EUR	6 835	8 596	9 697	10 843	11 739
36	Volkseinkommen je Einwohner	EUR	6 659	8 018	8 917	9 980	10 922
37	empfangenes Arbeitnehmerentgelt je Arbeitnehmer (Inländer)	EUR	13 142	17 371	19 671	21 052	22 504
38	Primäreinkommen der privaten Haushalte je Einwohner	EUR	6 858	8 274	9 268	10 346	11 270
39	Verfügbares Einkommen der privaten Haushalte je Einwohner	EUR	7 160	8 413	9 574	10 255	11 057
40	Sparen je Einwohner	EUR	536	731	930	1 033	1 139
41	Konsumausgaben der privaten Haushalte in jeweiligen Preisen je Einwohner	EUR	6 624	7 683	8 645	9 222	9 918
42	Konsumausgaben des Staates in jeweiligen Preisen je Einwohner	EUR	2 923	3 448	3 903	4 355	4 532

in Thüringen 1991 bis 2005

1996	1997	1998	1999	2000	2001	2002	2003	2004	2005	Lfd. Nr.
22 749	23 063	23 298	23 829	24 397	24 870	25 363	25 811	26 010	25 860	27
.	.	15,15	15,61	16,25	16,80	17,37	17,80	17,89	.	28
18 335	18 484	18 679	19 191	19 615	20 045	20 409	20 702	20 888	20 838	29
.	.	12,14	12,57	13,06	13,54	13,98	14,28	14,37	.	30
34 786	36 556	36 515	37 184	38 171	39 773	41 151	42 923	44 087	44 649	31
.	.	22,74	23,33	24,25	25,63	26,92	28,28	28,91	29,48	32
14 532	15 167	15 587	16 232	16 638	17 222	17 617	18 194	18 876	19 047	33
14 114	14 413	15 105	15 933	16 496	17 228	17 613	17 887	18 518	.	34
12 207	12 350	12 876	13 517	13 865	14 430	14 708	14 945	15 464	.	35
11 180	11 321	11 785	12 271	12 541	12 947	13 156	13 263	13 740	.	36
22 957	23 248	23 514	24 183	24 799	25 330	25 826	26 297	26 449	.	37
11 464	11 633	12 108	12 716	13 128	13 494	13 549	13 709	13 897	.	38
11 602	11 855	12 239	12 858	13 266	13 724	13 926	14 188	14 290	.	39
1 243	1 298	1 126	1 130	1 110	1 175	1 241	1 309	1 349	.	40
10 361	10 568	11 136	11 761	12 196	12 590	12 730	12 923	12 988	.	41
4 655	4 662	4 696	4 857	4 792	4 865	4 975	4 998	.	.	42

2. Bruttoinlandsprodukt und seine Verwendung

Lfd. Nr.	Merkmal	1991	1992	1993	1994	1995
----------	---------	------	------	------	------	------

Millionen EUR - in jeweiligen Preisen

1	Bruttoinlandsprodukt	17 169	23 182	28 459	33 344	34 982
2	Konsumausgaben der privaten Haushalte	17 165	19 607	21 937	23 281	24 900
3	Konsumausgaben des Staates	7 575	8 801	9 905	10 994	11 377
4	Bruttoanlageinvestitionen	7 554	11 748	15 201	17 560	16 535
5	Restposten (Z.1 - Z.2 - Z.3 - Z.4)	-15 126	-16 974	-18 583	-18 491	-17 831

Veränderung gegenüber dem Vorjahr in % - in jeweiligen Preisen

6	Bruttoinlandsprodukt	.	35,0	22,8	17,2	4,9
7	Konsumausgaben der privaten Haushalte	.	14,2	11,9	6,1	7,0
8	Konsumausgaben des Staates	.	16,2	12,5	11,0	3,5
9	Bruttoanlageinvestitionen	.	55,5	29,4	15,5	- 5,8

Anteil am Bruttoinlandsprodukt in % - in jeweiligen Preisen

10	Bruttoinlandsprodukt	100	100	100	100	100
11	Konsumausgaben der privaten Haushalte	100,0	84,6	77,1	69,8	71,2
12	Konsumausgaben des Staates	44,1	38,0	34,8	33,0	32,5
13	Bruttoanlageinvestitionen	44,0	50,7	53,4	52,7	47,3
14	Restposten	- 88,1	- 73,2	- 65,3	- 55,5	- 51,0

Anteil an Deutschland in %

15	Bruttoinlandsprodukt	1,1	1,4	1,7	1,9	1,9
16	Konsumausgaben der privaten Haushalte	2,0	2,1	2,2	2,3	2,3
17	Konsumausgaben des Staates	2,6	2,7	3,0	3,2	3,1
18	Bruttoanlageinvestitionen	2,1	3,0	4,0	4,4	4,1

Veränderung gegenüber dem Vorjahr in % - preisbereinigt

19	Bruttoinlandsprodukt	.	18,0	13,5	12,6	3,2
20	Konsumausgaben der privaten Haushalte	.	1,5	2,2	2,8	5,3
21	Konsumausgaben des Staates	.	22,0	5,3	8,2	0,2
22	Bruttoanlageinvestitionen	.	49,0	25,8	14,1	- 7,0

Kettenindex (Referenzjahr 2000) - preisbereinigt

23	Bruttoinlandsprodukt	56,2	66,3	75,3	84,7	87,5
24	Konsumausgaben der privaten Haushalte	77,8	79,0	80,7	83,0	87,4
25	Konsumausgaben des Staates	71,9	87,6	92,3	99,9	100,1
26	Bruttoanlageinvestitionen	62,9	93,7	117,8	134,3	124,9

in Thüringen 1991 bis 2004

1996	1997	1998	1999	2000	2001	2002	2003	2004	Lfd. Nr.
Millionen EUR - in jeweiligen Preisen									
36 280	37 682	38 502	39 861	40 602	41 694	42 312	43 347	44 631	1
25 866	26 258	27 507	28 881	29 761	30 479	30 574	30 788	30 709	2
11 622	11 583	11 599	11 927	11 693	11 778	11 949	11 906	.	3
13 440	13 578	13 257	14 242	12 903	12 210	10 159	10 378	.	4
-14 649	-13 736	-13 862	-15 189	-13 755	-12 774	-10 370	- 9 726	.	5
Veränderung gegenüber dem Vorjahr in % - in jeweiligen Preisen									
3,7	3,9	2,2	3,5	1,9	2,7	1,5	2,4	3,0	6
3,9	1,5	4,8	5,0	3,0	2,4	0,3	0,7	- 0,3	7
2,2	- 0,3	0,1	2,8	- 2,0	0,7	1,4	- 0,4	.	8
- 18,7	1,0	- 2,4	7,4	- 9,4	- 5,4	- 16,8	2,2	.	9
Anteil am Bruttoinlandsprodukt in % - in jeweiligen Preisen									
100	100	100	100	100	100	100	100	100	10
71,3	69,7	71,4	72,5	73,3	73,1	72,3	71,0	68,8	11
32,0	30,7	30,1	29,9	28,8	28,2	28,2	27,5	.	12
37,0	36,0	34,4	35,7	31,8	29,3	24,0	23,9	.	13
- 40,4	- 36,5	- 36,0	- 38,1	- 33,9	- 30,6	- 24,5	- 22,4	.	14
Anteil an Deutschland in %									
1,9	2,0	2,0	2,0	2,0	2,0	2,0	2,0	2,0	15
2,4	2,4	2,4	2,5	2,5	2,4	2,4	2,4	2,3	16
3,1	3,1	3,1	3,1	3,0	2,9	2,9	2,9	.	17
3,4	3,4	3,2	3,3	2,9	2,9	2,6	2,7	.	18
Veränderung gegenüber dem Vorjahr in % – preisbereinigt									
2,8	3,7	1,7	3,4	2,1	1,5	0,0	2,1	2,4	19
2,4	- 0,2	4,1	4,9	2,6	0,3	- 0,8	- 0,9	- 1,5	20
0,9	0,0	0,2	0,6	- 1,8	- 1,5	- 0,7	- 1,5	.	21
-18,2	1,3	- 1,6	8,7	- 9,7	- 4,9	-16,1	3,0	.	22
Kettenindex (Referenzjahr 2000) - preisbereinigt									
89,9	93,2	94,8	98,0	100,0	101,5	101,5	103,6	106,1	23
89,5	89,3	92,9	97,5	100,0	100,3	99,5	98,6	97,1	24
101,0	101,0	101,2	101,8	100,0	98,5	97,9	96,5	.	25
102,2	103,6	101,9	110,8	100,0	95,1	79,7	82,1	.	26

3. Einkommensverteilung der

Lfd. Nr.	Merkmal	1991	1992	1993	1994	1995
----------	---------	------	------	------	------	------

Millionen EUR

1	Bruttonationaleinkommen z. M.	19 873	24 633	27 870	31 197	33 831
2	Abschreibungen	2 161	2 696	3 264	3 822	4 358
3	Nettonationaleinkommen z. M. (Z.1 - Z.2)	17 711	21 937	24 607	27 375	29 473
	darunter					
4	Primäreinkommen der privaten Haushalte	17 772	21 116	23 519	26 119	28 294
5	Produktions- und Importabgaben					
	abzüglich Subventionen	456	1 474	1 979	2 180	2 052
6	Volkseinkommen (Z.3 - Z.5)	17 256	20 463	22 628	25 195	27 421

Veränderung gegenüber dem Vorjahr in %

7	Bruttonationaleinkommen z. M.	.	24,0	13,1	11,9	8,4
8	Abschreibungen	.	24,7	21,1	17,1	14,0
9	Nettonationaleinkommen z. M.	.	23,9	12,2	11,2	7,7
	darunter					
10	Primäreinkommen der privaten Haushalte	.	18,8	11,4	11,1	8,3
11	Produktions- und Importabgaben					
	abzüglich Subventionen	.	223,5	34,3	10,2	- 5,9
12	Volkseinkommen	.	18,6	10,6	11,3	8,8

Anteil an Deutschland in %

13	Bruttonationaleinkommen z. M.	1,3	1,5	1,6	1,8	1,8
14	Abschreibungen	1,0	1,1	1,3	1,5	1,6
15	Nettonationaleinkommen z. M.	1,3	1,5	1,7	1,8	1,9
	davon					
16	Primäreinkommen der privaten Haushalte	1,5	1,7	1,8	1,9	2,0
17	Produktions- und Importabgaben					
	abzüglich Subventionen	0,3	1,0	1,2	1,3	1,2
18	Volkseinkommen	1,4	1,6	1,8	1,9	2,0

4. Einkommensverteilung der privaten

Lfd. Nr.	Merkmal	1991	1992	1993	1994	1995
Millionen EUR						
1	Empfangenes Arbeitnehmerentgelt	15 958	17 956	19 761	21 538	23 171
2	Betriebsüberschuss, Selbständigeneinkommen	965	1 522	1 923	2 366	2 725
3	Empfangene Vermögenseinkommen	3 377
4	Geleistete Vermögenseinkommen	980
5	Saldo Vermögenseinkommen	849	1 638	1 834	2 216	2 397
6	Primäreinkommen (Z.1 + Z.2 + Z.3 - Z.4)	17 772	21 116	23 519	26 119	28 294
7	Empfangene monetäre Sozialleistungen darunter für	7 340	9 595	10 753	10 744	11 468
8	Alters- und Hinterbliebenenversorgung	3 690	3 938	4 733	5 424	6 351
9	Arbeitslosigkeit, Sozialhilfe	2 358	3 326	3 679	3 063	2 652
10	Empfangene sonstige laufende Transfers	1 293	1 453	1 642	1 766	1 830
11	Geleistete Einkommen- und Vermögensteuern	980	1 856	1 947	2 270	2 637
12	Geleistete Sozialbeiträge	5 548	7 409	8 037	8 659	9 314
13	Geleistete sonstige laufende Transfers	1 323	1 429	1 635	1 814	1 882
14	Verfügbares Einkommen [Ausgabenkonzept (Z.6 + Z.7 + Z.10 - Z.11 - Z.12 - Z.13)]	18 554	21 471	24 295	25 888	27 760
15	Sparen	1 389	1 865	2 359	2 609	2 861
16	Sparquote in %	7,5	8,7	9,7	10,1	10,3
Veränderung gegenüber dem Vorjahr in %						
17	Empfangenes Arbeitnehmerentgelt	.	12,5	10,1	9,0	7,6
18	Betriebsüberschuss, Selbständigeneinkommen	.	57,8	26,4	23,0	15,2
19	Empfangene Vermögenseinkommen
20	Geleistete Vermögenseinkommen
21	Saldo Vermögenseinkommen	.	92,9	12,0	20,8	8,2
22	Primäreinkommen	.	18,8	11,4	11,1	8,3
23	Empfangene monetäre Sozialleistungen darunter für	.	30,7	12,1	- 0,1	6,7
24	Alters- und Hinterbliebenenversorgung	.	6,7	20,2	14,6	17,1
25	Arbeitslosigkeit, Sozialhilfe	.	41,0	10,6	-16,8	-13,4
26	Empfangene sonstige laufende Transfers	.	12,4	13,0	7,6	3,6
27	Geleistete Einkommen- und Vermögensteuern	.	89,4	4,9	16,6	16,2
28	Geleistete Sozialbeiträge	.	33,5	8,5	7,7	7,6
29	Geleistete sonstige laufende Transfers	.	8,0	14,4	10,9	3,8
30	Verfügbares Einkommen (Ausgabenkonzept)	.	15,7	13,2	6,6	7,2
31	Sparen	.	34,2	26,5	10,6	9,6
Anteil an Deutschland in %						
32	Empfangenes Arbeitnehmerentgelt	1,9	2,0	2,1	2,2	2,3
33	Betriebsüberschuss, Selbständigeneinkommen	0,6	0,9	1,1	1,3	1,4
34	Empfangene Vermögenseinkommen	1,2
35	Geleistete Vermögenseinkommen	1,4
36	Saldo Vermögenseinkommen	0,5	0,9	1,0	1,1	1,1
37	Primäreinkommen	1,5	1,7	1,8	1,9	2,0
38	Empfangene monetäre Sozialleistungen darunter für	2,8	3,3	3,4	3,3	3,3
39	Alters- und Hinterbliebenenversorgung	2,5	2,4	2,7	2,8	3,1
40	Arbeitslosigkeit, Sozialhilfe	5,9	6,7	5,9	5,1	4,4
41	Empfangene sonstige laufende Transfers	3,0	3,0	3,1	3,1	3,1
42	Geleistete Einkommen- und Vermögensteuern	0,7	1,1	1,2	1,3	1,5
43	Geleistete Sozialbeiträge	1,9	2,3	2,4	2,4	2,5
44	Geleistete sonstige laufende Transfers	2,9	2,8	3,0	3,0	3,0
45	Verfügbares Einkommen (Ausgabenkonzept)	1,9	2,0	2,2	2,2	2,3
46	Sparen	1,1	1,4	1,7	2,0	2,2

Haushalte in Thüringen 1991 bis 2004

1996	1997	1998	1999	2000	2001	2002	2003	2004	Lfd. Nr.
Millionen EUR									
23 378	23 370	24 205	25 386	25 898	26 198	26 163	26 134	26 120	1
2 895	3 053	3 089	3 041	3 180	3 286	3 364	3 273	3 509	2
3 333	3 452	3 610	3 758	4 028	4 258	4 004	4 154	4 094	3
987	973	997	960	1 070	1 074	991	899	865	4
2 346	2 479	2 613	2 798	2 958	3 185	3 013	3 254	3 229	5
28 619	28 902	29 907	31 225	32 037	32 669	32 541	32 662	32 858	6
12 704	13 368	13 542	13 815	14 009	14 414	14 933	15 052	14 917	7
6 816	7 222	7 448	7 712	7 883	8 103	8 406	8 590	8 611	8
2 985	3 240	3 203	3 060	3 013	3 073	3 209	3 171	3 056	9
1 881	1 889	1 901	1 973	1 973	2 049	2 091	2 058	2 013	10
2 444	2 438	2 587	2 648	2 692	2 809	2 868	2 875	2 947	11
9 885	10 389	10 656	10 846	10 972	10 996	11 082	11 020	10 971	12
1 911	1 879	1 875	1 944	1 981	2 100	2 169	2 075	2 084	13
28 964	29 453	30 232	31 575	32 373	33 226	33 446	33 802	33 787	14
3 103	3 224	2 782	2 774	2 709	2 844	2 980	3 119	3 189	15
10,7	10,9	9,2	8,8	8,3	8,5	8,9	9,2	9,4	16
Veränderung gegenüber dem Vorjahr in %									
0,9	0,0	3,6	4,9	2,0	1,2	- 0,1	- 0,1	- 0,1	17
6,2	5,5	1,2	- 1,6	4,6	3,3	2,4	- 2,7	7,2	18
- 1,3	3,6	4,6	4,1	7,2	5,7	- 6,0	3,7	- 1,4	19
0,7	- 1,4	2,4	- 3,7	11,4	0,4	- 7,7	- 9,2	- 3,8	20
- 2,1	5,7	5,4	7,1	5,7	7,7	- 5,4	8,0	- 0,8	21
1,2	1,0	3,5	4,4	2,6	2,0	- 0,4	0,4	0,6	22
10,8	5,2	1,3	2,0	1,4	2,9	3,6	0,8	- 0,9	23
7,3	6,0	3,1	3,5	2,2	2,8	3,7	2,2	0,3	24
12,6	8,6	- 1,1	- 4,5	- 1,5	2,0	4,4	- 1,2	- 3,6	25
2,8	0,4	0,6	3,8	0,0	3,8	2,1	- 1,6	- 2,2	26
- 7,3	- 0,2	6,1	2,4	1,7	4,3	2,1	0,2	2,5	27
6,1	5,1	2,6	1,8	1,2	0,2	0,8	- 0,6	- 0,4	28
1,5	- 1,7	- 0,2	3,7	1,9	6,0	3,2	- 4,3	0,5	29
4,3	1,7	2,6	4,4	2,5	2,6	0,7	1,1	0,0	30
8,5	3,9	-13,7	- 0,3	- 2,3	5,0	4,8	4,7	2,2	31
Anteil an Deutschland in %									
2,3	2,3	2,3	2,4	2,4	2,3	2,3	2,3	2,3	32
1,5	1,5	1,6	1,6	1,7	1,7	1,7	1,7	1,7	33
1,2	1,2	1,2	1,2	1,2	1,2	1,2	1,2	1,1	34
1,5	1,5	1,5	1,5	1,5	1,4	1,4	1,4	1,4	35
1,1	1,1	1,1	1,1	1,1	1,1	1,1	1,1	1,1	36
2,0	2,0	2,0	2,1	2,1	2,0	2,0	2,0	2,0	37
3,4	3,5	3,5	3,4	3,4	3,4	3,4	3,3	3,3	38
3,2	3,3	3,3	3,3	3,3	3,2	3,2	3,2	3,2	39
4,4	4,7	4,7	4,6	4,8	4,7	4,5	4,1	3,9	40
3,1	3,1	3,1	3,0	3,0	2,9	2,9	2,9	2,8	41
1,3	1,3	1,3	1,3	1,2	1,3	1,3	1,4	1,5	42
2,5	2,6	2,6	2,6	2,6	2,5	2,5	2,5	2,4	43
3,0	3,0	3,0	2,9	2,9	2,9	2,9	2,9	2,9	44
2,4	2,4	2,4	2,5	2,4	2,4	2,4	2,4	2,3	45
2,4	2,6	2,2	2,3	2,2	2,2	2,1	2,1	2,1	46

5. Geleistetes Arbeitnehmerentgelt je Arbeitnehmer

Lfd. Nr.	Jahr	Baden-Württemberg	Bayern	Berlin	Brandenburg	Bremen	Hamburg	Hessen	Mecklenburg-Vorpommern	Niedersachsen
----------	------	-------------------	--------	--------	-------------	--------	---------	--------	------------------------	---------------

EUR

1	1991	27 400	25 618	23 451	13 614	27 292	29 643	27 838	13 154	25 485
2	1992	29 094	27 476	26 187	18 270	28 659	31 457	29 698	17 368	27 053
3	1993	29 545	28 325	27 965	20 974	29 547	32 368	30 599	19 898	27 679
4	1994	30 384	29 097	28 999	22 438	30 223	33 167	31 329	21 392	28 067
5	1995	31 444	29 997	30 144	23 945	31 192	33 999	32 425	22 822	28 822
6	1996	31 720	30 432	30 647	24 416	31 588	34 542	32 751	23 257	29 162
7	1997	31 922	30 723	30 863	24 654	31 499	34 960	32 943	23 410	29 365
8	1998	32 269	31 068	31 432	24 980	31 982	35 233	33 335	23 690	29 744
9	1999	32 752	31 472	31 681	25 413	32 402	35 565	33 728	24 074	29 908
10	2000	33 547	32 224	32 048	25 958	32 422	36 042	34 451	24 447	30 401
11	2001	34 162	32 839	32 280	26 357	32 884	36 793	34 993	24 757	30 716
12	2002	34 648	33 382	32 579	26 663	32 973	37 160	35 530	25 097	30 968
13	2003	35 263	33 843	32 940	27 033	33 697	37 656	36 164	25 461	31 461
14	2004	35 463	34 061	32 842	27 076	33 629	37 529	36 149	25 531	31 452
15	2005	35 452	34 352	32 572	27 083	33 630	37 709	36 265	25 408	31 455

Veränderung gegenüber dem Vorjahr in %

16	1992	6,2	7,3	11,7	34,2	5,0	6,1	6,7	32,0	6,2
17	1993	1,5	3,1	6,8	14,8	3,1	2,9	3,0	14,6	2,3
18	1994	2,8	2,7	3,7	7,0	2,3	2,5	2,4	7,5	1,4
19	1995	3,5	3,1	4,0	6,7	3,2	2,5	3,5	6,7	2,7
20	1996	0,9	1,5	1,7	2,0	1,3	1,6	1,0	1,9	1,2
21	1997	0,6	1,0	0,7	1,0	- 0,3	1,2	0,6	0,7	0,7
22	1998	1,1	1,1	1,8	1,3	1,5	0,8	1,2	1,2	1,3
23	1999	1,5	1,3	0,8	1,7	1,3	0,9	1,2	1,6	0,6
24	2000	2,4	2,4	1,2	2,1	0,1	1,3	2,1	1,5	1,6
25	2001	1,8	1,9	0,7	1,5	1,4	2,1	1,6	1,3	1,0
26	2002	1,4	1,7	0,9	1,2	0,3	1,0	1,5	1,4	0,8
27	2003	1,8	1,4	1,1	1,4	2,2	1,3	1,8	1,4	1,6
28	2004	0,6	0,6	- 0,3	0,2	- 0,2	- 0,3	- 0,0	0,3	- 0,0
29	2005	- 0,0	0,9	- 0,8	0,0	0,0	0,5	0,3	- 0,5	0,1

Deutschland \triangleq 100

30	1991	113,8	106,4	97,4	56,6	113,4	123,1	115,6	54,6	105,9
31	1992	109,5	103,4	98,6	68,8	107,9	118,4	111,8	65,4	101,8
32	1993	106,8	102,4	101,1	75,9	106,9	117,1	110,7	72,0	100,1
33	1994	106,8	102,2	101,9	78,8	106,2	116,5	110,1	75,2	98,6
34	1995	106,7	101,8	102,3	81,2	105,8	115,3	110,0	77,4	97,8
35	1996	106,3	102,0	102,7	81,8	105,8	115,7	109,7	77,9	97,7
36	1997	106,1	102,2	102,6	82,0	104,7	116,2	109,5	77,8	97,6
37	1998	106,3	102,3	103,5	82,3	105,4	116,1	109,8	78,0	98,0
38	1999	106,7	102,5	103,2	82,8	105,6	115,9	109,9	78,4	97,5
39	2000	107,3	103,0	102,5	83,0	103,7	115,3	110,2	78,2	97,2
40	2001	107,6	103,4	101,6	83,0	103,5	115,8	110,2	77,9	96,7
41	2002	107,6	103,7	101,2	82,8	102,4	115,4	110,3	77,9	96,2
42	2003	107,9	103,6	100,8	82,7	103,1	115,3	110,7	77,9	96,3
43	2004	108,2	104,0	100,2	82,6	102,6	114,5	110,3	77,9	96,0
44	2005	108,0	104,7	99,2	82,5	102,5	114,9	110,5	77,4	95,8

(Inland) 1991 bis 2005 nach Bundesländern

Nordrhein-Westfalen	Rheinland-Pfalz	Saarland	Sachsen	Sachsen-Anhalt	Schleswig-Holstein	Thüringen	Deutschland	Neue Bundesländer ohne Berlin	Früheres Bundesgebiet ohne Berlin	Lfd. Nr.
EUR										
27 337	25 661	25 787	13 279	13 031	24 079	12 843	24 073	13 197	26 698	1
29 002	27 457	27 419	17 513	17 459	25 619	17 167	26 567	17 558	28 415	2
29 749	28 059	28 070	20 049	20 048	26 352	19 587	27 651	20 112	29 129	3
30 464	28 830	28 800	21 442	21 499	27 146	20 928	28 460	21 533	29 846	4
31 462	29 662	29 469	23 000	22 969	28 034	22 303	29 475	23 018	30 787	5
31 777	29 864	29 838	23 402	23 449	28 429	22 749	29 850	23 460	31 130	6
31 924	30 050	30 008	23 634	23 733	28 538	23 063	30 076	23 709	31 331	7
31 961	30 250	30 270	23 916	23 963	28 639	23 298	30 358	23 977	31 582	8
32 121	30 312	30 383	24 360	24 405	28 920	23 829	30 690	24 423	31 873	9
32 435	30 922	30 915	24 913	24 693	29 309	24 397	31 271	24 907	32 438	10
32 774	31 298	31 649	25 345	25 036	29 678	24 870	31 761	25 308	32 924	11
33 211	31 547	31 629	25 788	25 538	30 116	25 363	32 199	25 733	33 353	12
33 557	31 938	32 155	26 332	26 048	30 561	25 811	32 672	26 201	33 829	13
33 601	31 982	32 525	26 560	26 238	30 374	26 010	32 763	26 365	33 909	14
33 589	31 999	32 535	26 608	26 307	30 364	25 860	32 824	26 352	33 982	15

Veränderung gegenüber dem Vorjahr in %

6,1	7,0	6,3	31,9	34,0	6,4	33,7	10,4	33,0	6,4	16
2,6	2,2	2,4	14,5	14,8	2,9	14,1	4,1	14,5	2,5	17
2,4	2,8	2,6	6,9	7,2	3,0	6,8	2,9	7,1	2,5	18
3,3	2,9	2,3	7,3	6,8	3,3	6,6	3,6	6,9	3,2	19
1,0	0,7	1,3	1,7	2,1	1,4	2,0	1,3	1,9	1,1	20
0,5	0,6	0,6	1,0	1,2	0,4	1,4	0,8	1,1	0,6	21
0,1	0,7	0,9	1,2	1,0	0,4	1,0	0,9	1,1	0,8	22
0,5	0,2	0,4	1,9	1,8	1,0	2,3	1,1	1,9	0,9	23
1,0	2,0	1,8	2,3	1,2	1,3	2,4	1,9	2,0	1,8	24
1,0	1,2	2,4	1,7	1,4	1,3	1,9	1,6	1,6	1,5	25
1,3	0,8	- 0,1	1,7	2,0	1,5	2,0	1,4	1,7	1,3	26
1,0	1,2	1,7	2,1	2,0	1,5	1,8	1,5	1,8	1,4	27
0,1	0,1	1,2	0,9	0,7	- 0,6	0,8	0,3	0,6	0,2	28
- 0,0	0,1	0,0	0,2	0,3	- 0,0	- 0,6	0,2	- 0,0	0,2	29

Deutschland \triangleq 100

113,6	106,6	107,1	55,2	54,1	100,0	53,3	100	54,8	110,9	30
109,2	103,4	103,2	65,9	65,7	96,4	64,6	100	66,1	107,0	31
107,6	101,5	101,5	72,5	72,5	95,3	70,8	100	72,7	105,3	32
107,0	101,3	101,2	75,3	75,5	95,4	73,5	100	75,7	104,9	33
106,7	100,6	100,0	78,0	77,9	95,1	75,7	100	78,1	104,4	34
106,5	100,0	100,0	78,4	78,6	95,2	76,2	100	78,6	104,3	35
106,1	99,9	99,8	78,6	78,9	94,9	76,7	100	78,8	104,2	36
105,3	99,6	99,7	78,8	78,9	94,3	76,7	100	79,0	104,0	37
104,7	98,8	99,0	79,4	79,5	94,2	77,6	100	79,6	103,9	38
103,7	98,9	98,9	79,7	79,0	93,7	78,0	100	79,6	103,7	39
103,2	98,5	99,6	79,8	78,8	93,4	78,3	100	79,7	103,7	40
103,1	98,0	98,2	80,1	79,3	93,5	78,8	100	79,9	103,6	41
102,7	97,8	98,4	80,6	79,7	93,5	79,0	100	80,2	103,5	42
102,6	97,6	99,3	81,1	80,1	92,7	79,4	100	80,5	103,5	43
102,3	97,5	99,1	81,1	80,1	92,5	78,8	100	80,3	103,5	44

6. Geleistetes Arbeitnehmerentgelt je geleistete Arbeitsstunde

Lfd. Nr.	Jahr	Baden-Württemberg	Bayern	Berlin	Brandenburg	Bremen	Hamburg	Hessen	Mecklenburg-Vorpommern	Niedersachsen
----------	------	-------------------	--------	--------	-------------	--------	---------	--------	------------------------	---------------

EUR

1	1998	23,61	22,66	21,06	16,13	22,89	24,44	23,69	15,34	21,76
2	1999	24,09	23,05	21,46	16,62	23,32	24,69	24,01	15,77	21,97
3	2000	24,88	23,88	21,79	17,25	23,69	25,25	24,78	16,27	22,60
4	2001	25,41	24,40	22,33	17,78	24,13	25,84	25,30	16,69	23,09
5	2002	25,95	24,93	22,63	18,20	24,25	26,22	25,80	17,10	23,30
6	2003	26,46	25,37	22,96	18,68	24,98	26,60	26,38	17,51	23,77
7	2004	26,47	25,32	23,24	18,86	24,89	26,54	26,23	17,74	23,62

Veränderung gegenüber dem Vorjahr in %

8	1999	2,0	1,7	1,9	3,0	1,9	1,0	1,4	2,8	1,0
9	2000	3,3	3,6	1,5	3,8	1,6	2,3	3,2	3,2	2,9
10	2001	2,1	2,2	2,5	3,1	1,9	2,3	2,1	2,6	2,2
11	2002	2,1	2,2	1,3	2,4	0,5	1,5	2,0	2,5	0,9
12	2003	2,0	1,8	1,5	2,6	3,0	1,4	2,2	2,4	2,0
13	2004	0,0	- 0,2	1,2	1,0	- 0,4	- 0,2	- 0,6	1,3	- 0,6

Deutschland Δ 100

14	1998	109,9	105,4	98,0	75,1	106,5	113,7	110,2	71,4	101,3
15	1999	109,9	105,2	97,9	75,9	106,4	112,7	109,6	72,0	100,3
16	2000	109,9	105,5	96,2	76,2	104,6	111,5	109,5	71,9	99,8
17	2001	109,6	105,2	96,3	76,7	104,1	111,4	109,1	72,0	99,6
18	2002	109,6	105,3	95,6	76,9	102,4	110,7	109,0	72,2	98,4
19	2003	109,7	105,2	95,2	77,4	103,6	110,3	109,4	72,6	98,5
20	2004	109,7	104,9	96,3	78,2	103,1	110,0	108,7	73,5	97,9

der Arbeitnehmer (Inland) 1998 bis 2004 nach Bundesländern

Nordrhein-Westfalen	Rheinland-Pfalz	Saarland	Sachsen	Sachsen-Anhalt	Schleswig-Holstein	Thüringen	Deutschland	Neue Bundesländer ohne Berlin	Früheres Bundesgebiet ohne Berlin	Lfd. Nr.
---------------------	-----------------	----------	---------	----------------	--------------------	-----------	-------------	-------------------------------	-----------------------------------	----------

EUR

22,91	22,09	21,60	15,64	15,39	21,05	15,15	21,49	15,56	22,84	1
23,36	22,40	22,00	16,11	15,86	21,35	15,61	21,91	16,02	23,22	2
23,99	23,18	22,93	16,82	16,38	21,85	16,25	22,64	16,64	23,94	3
24,47	23,67	23,63	17,39	16,79	22,32	16,80	23,19	17,16	24,45	4
24,96	23,98	23,80	18,04	17,38	22,81	17,37	23,68	17,70	24,90	5
25,31	24,31	24,12	18,42	17,92	23,17	17,80	24,12	18,15	25,34	6
25,32	24,31	24,23	18,53	18,17	22,98	17,89	24,13	18,31	25,29	7

Veränderung gegenüber dem Vorjahr in %

2,0	1,4	1,9	3,0	3,1	1,4	3,0	2,0	3,0	1,7	8
2,7	3,5	4,2	4,4	3,3	2,3	4,1	3,3	3,9	3,1	9
2,0	2,1	3,1	3,4	2,5	2,2	3,4	2,4	3,1	2,1	10
2,0	1,3	0,7	3,7	3,5	2,2	3,4	2,1	3,1	1,8	11
1,4	1,4	1,3	2,1	3,1	1,6	2,5	1,9	2,5	1,8	12
0,0	-	0,5	0,6	1,4	- 0,8	0,5	0,0	0,9	- 0,2	13

Deutschland \triangleq 100

106,6	102,8	100,5	72,8	71,6	98,0	70,5	100	72,4	106,3	14
106,6	102,2	100,4	73,5	72,4	97,4	71,2	100	73,1	106,0	15
106,0	102,4	101,3	74,3	72,3	96,5	71,8	100	73,5	105,7	16
105,5	102,1	101,9	75,0	72,4	96,2	72,4	100	74,0	105,4	17
105,4	101,3	100,5	76,2	73,4	96,3	73,4	100	74,7	105,2	18
104,9	100,8	100,0	76,4	74,3	96,1	73,8	100	75,2	105,1	19
104,9	100,7	100,4	76,8	75,3	95,2	74,1	100	75,9	104,8	20

7. Bruttoinlandsprodukt je Erwerbstätigen

Lfd. Nr.	Jahr	Baden-Württemberg	Bayern	Berlin	Brandenburg	Bremen	Hamburg	Hessen	Mecklenburg-Vorpommern	Niedersachsen
EUR - in jeweiligen Preisen										
1	1991	45 409	43 553	37 875	16 450	45 742	55 232	48 393	16 905	42 489
2	1992	47 381	45 930	42 323	23 171	46 960	56 818	50 737	23 604	44 522
3	1993	47 613	47 043	45 594	29 177	47 788	59 211	52 059	28 987	45 738
4	1994	50 055	49 142	47 550	33 055	50 346	61 520	54 157	32 977	47 745
5	1995	51 884	50 731	49 233	35 504	52 591	64 038	56 047	35 170	48 101
6	1996	52 782	52 093	49 310	37 147	53 509	65 897	57 370	36 953	48 657
7	1997	53 640	53 363	49 703	38 308	55 035	68 407	58 398	38 287	49 533
8	1998	54 562	54 505	49 958	39 348	56 057	69 259	58 836	38 512	50 896
9	1999	55 536	55 518	50 216	40 874	56 227	69 032	60 441	39 450	50 853
10	2000	55 567	56 826	49 753	42 282	57 062	69 615	60 205	40 098	51 092
11	2001	56 973	57 732	49 975	44 011	58 185	73 353	61 511	41 658	51 384
12	2002	57 803	59 618	50 803	45 402	60 192	74 180	62 068	42 427	51 332
13	2003	58 935	60 867	51 550	46 699	61 283	74 195	63 711	43 291	51 937
14	2004	60 054	62 707	51 678	47 809	62 624	75 277	64 556	44 249	52 428
15	2005	61 236	63 512	51 736	47 772	64 231	76 084	65 270	44 520	53 464

Veränderung gegenüber dem Vorjahr in % - in jeweiligen Preisen

16	1992	4,3	5,5	11,7	40,9	2,7	2,9	4,8	39,6	4,8
17	1993	0,5	2,4	7,7	25,9	1,8	4,2	2,6	22,8	2,7
18	1994	5,1	4,5	4,3	13,3	5,4	3,9	4,0	13,8	4,4
19	1995	3,7	3,2	3,5	7,4	4,5	4,1	3,5	6,7	0,7
20	1996	1,7	2,7	0,2	4,6	1,7	2,9	2,4	5,1	1,2
21	1997	1,6	2,4	0,8	3,1	2,9	3,8	1,8	3,6	1,8
22	1998	1,7	2,1	0,5	2,7	1,9	1,2	0,8	0,6	2,8
23	1999	1,8	1,9	0,5	3,9	0,3	- 0,3	2,7	2,4	- 0,1
24	2000	0,1	2,4	- 0,9	3,4	1,5	0,8	- 0,4	1,6	0,5
25	2001	2,5	1,6	0,4	4,1	2,0	5,4	2,2	3,9	0,6
26	2002	1,5	3,3	1,7	3,2	3,4	1,1	0,9	1,8	- 0,1
27	2003	2,0	2,1	1,5	2,9	1,8	0,0	2,6	2,0	1,2
28	2004	1,9	3,0	0,2	2,4	2,2	1,5	1,3	2,2	0,9
29	2005	2,0	1,3	0,1	- 0,1	2,6	1,1	1,1	0,6	2,0

Deutschland \triangle 100 - in jeweiligen Preisen

30	1991	114,3	109,6	95,3	41,4	115,1	139,0	121,8	42,5	106,9
31	1992	109,5	106,2	97,8	53,6	108,5	131,3	117,3	54,6	102,9
32	1993	105,5	104,3	101,1	64,7	105,9	131,2	115,4	64,2	101,4
33	1994	105,5	103,5	100,2	69,6	106,1	129,6	114,1	69,5	100,6
34	1995	105,5	103,2	100,1	72,2	107,0	130,3	114,0	71,5	97,8
35	1996	105,5	104,1	98,6	74,2	106,9	131,7	114,7	73,9	97,2
36	1997	104,9	104,4	97,2	74,9	107,6	133,8	114,2	74,9	96,9
37	1998	105,2	105,1	96,4	75,9	108,1	133,6	113,5	74,3	98,2
38	1999	106,1	106,0	95,9	78,1	107,4	131,8	115,4	75,3	97,1
39	2000	105,5	107,8	94,4	80,2	108,3	132,1	114,3	76,1	97,0
40	2001	106,0	107,4	93,0	81,9	108,3	136,5	114,4	77,5	95,6
41	2002	105,4	108,7	92,6	82,8	109,7	135,2	113,1	77,3	93,6
42	2003	105,5	108,9	92,3	83,6	109,7	132,8	114,0	77,5	93,0
43	2004	105,4	110,0	90,7	83,9	109,9	132,1	113,2	77,6	92,0
44	2005	105,8	109,7	89,4	82,5	110,9	131,4	112,7	76,9	92,3

(Inland) 1991 bis 2005 nach Bundesländern

Nordrhein-Westfalen	Rheinland-Pfalz	Saarland	Sachsen	Sachsen-Anhalt	Schleswig-Holstein	Thüringen	Deutschland	Neue Bundesländer ohne Berlin	Früheres Bundesgebiet ohne Berlin	Lfd. Nr.
EUR - in jeweiligen Preisen										
45 942	43 749	43 150	15 940	15 874	42 307	13 993	39 735	15 785	45 235	1
47 915	45 392	44 770	22 916	22 698	44 404	22 238	43 265	22 889	47 291	2
48 854	46 033	44 891	28 715	28 598	45 831	27 871	45 117	28 660	48 251	3
51 022	48 093	47 277	32 664	32 340	47 628	31 836	47 467	32 566	50 416	4
53 135	49 817	49 179	34 851	33 858	49 365	33 067	49 160	34 509	52 122	5
53 246	50 004	47 872	36 216	35 809	50 156	34 786	50 034	36 153	52 863	6
54 156	51 079	48 924	36 920	37 711	51 258	36 556	51 133	37 428	53 920	7
54 556	51 102	48 952	37 343	38 370	51 710	36 515	51 842	37 893	54 665	8
54 109	51 611	48 475	38 085	39 485	51 756	37 184	52 363	38 850	55 076	9
53 620	51 604	48 802	38 377	40 892	52 049	38 171	52 690	39 712	55 258	10
54 214	51 312	49 489	40 336	42 356	53 034	39 773	53 748	41 425	56 176	11
55 329	52 380	49 866	42 557	44 708	53 243	41 151	54 865	43 183	57 161	12
56 045	53 100	50 543	43 708	45 639	54 742	42 923	55 870	44 396	58 137	13
57 202	54 045	52 529	44 873	47 031	55 597	44 087	57 004	45 565	59 306	14
58 163	54 770	54 230	45 521	48 701	56 296	44 649	57 899	46 207	60 260	15

Veränderung gegenüber dem Vorjahr in % - in jeweiligen Preisen

4,3	3,8	3,8	43,8	43,0	5,0	58,9	8,9	45,0	4,5	16
2,0	1,4	0,3	25,3	26,0	3,2	25,3	4,3	25,2	2,0	17
4,4	4,5	5,3	13,8	13,1	3,9	14,2	5,2	13,6	4,5	18
4,1	3,6	4,0	6,7	4,7	3,6	3,9	3,6	6,0	3,4	19
0,2	0,4	- 2,7	3,9	5,8	1,6	5,2	1,8	4,8	1,4	20
1,7	2,2	2,2	1,9	5,3	2,2	5,1	2,2	3,5	2,0	21
0,7	0,0	0,1	1,1	1,7	0,9	- 0,1	1,4	1,2	1,4	22
- 0,8	1,0	- 1,0	2,0	2,9	0,1	1,8	1,0	2,5	0,8	23
- 0,9	- 0,0	0,7	0,8	3,6	0,6	2,7	0,6	2,2	0,3	24
1,1	- 0,6	1,4	5,1	3,6	1,9	4,2	2,0	4,3	1,7	25
2,1	2,1	0,8	5,5	5,6	0,4	3,5	2,1	4,2	1,8	26
1,3	1,4	1,4	2,7	2,1	2,8	4,3	1,8	2,8	1,7	27
2,1	1,8	3,9	2,7	3,1	1,6	2,7	2,0	2,6	2,0	28
1,7	1,3	3,2	1,4	3,5	1,3	1,3	1,6	1,4	1,6	29

Deutschland \triangle 100 - in jeweiligen Preisen

115,6	110,1	108,6	40,1	39,9	106,5	35,2	100	39,7	113,8	30
110,7	104,9	103,5	53,0	52,5	102,6	51,4	100	52,9	109,3	31
108,3	102,0	99,5	63,6	63,4	101,6	61,8	100	63,5	106,9	32
107,5	101,3	99,6	68,8	68,1	100,3	67,1	100	68,6	106,2	33
108,1	101,3	100,0	70,9	68,9	100,4	67,3	100	70,2	106,0	34
106,4	99,9	95,7	72,4	71,6	100,2	69,5	100	72,3	105,7	35
105,9	99,9	95,7	72,2	73,8	100,2	71,5	100	73,2	105,5	36
105,2	98,6	94,4	72,0	74,0	99,7	70,4	100	73,1	105,4	37
103,3	98,6	92,6	72,7	75,4	98,8	71,0	100	74,2	105,2	38
101,8	97,9	92,6	72,8	77,6	98,8	72,4	100	75,4	104,9	39
100,9	95,5	92,1	75,0	78,8	98,7	74,0	100	77,1	104,5	40
100,8	95,5	90,9	77,6	81,5	97,0	75,0	100	78,7	104,2	41
100,3	95,0	90,5	78,2	81,7	98,0	76,8	100	79,5	104,1	42
100,3	94,8	92,1	78,7	82,5	97,5	77,3	100	79,9	104,0	43
100,5	94,6	93,7	78,6	84,1	97,2	77,1	100	79,8	104,1	44

Noch: 7. Bruttoinlandsprodukt je Erwerbstätigen

Lfd. Nr.	Jahr	Baden-Württemberg	Bayern	Berlin	Brandenburg	Bremen	Hamburg	Hessen	Mecklenburg-Vorpommern	Niedersachsen
----------	------	-------------------	--------	--------	-------------	--------	---------	--------	------------------------	---------------

Veränderung gegenüber dem Vorjahr in % - preisbereinigt

1	1992	0,2	1,4	5,0	23,3	- 1,0	- 0,6	0,7	22,5	0,4
2	1993	- 2,6	- 0,9	3,2	16,0	- 1,5	1,0	- 0,8	13,8	- 0,5
3	1994	3,2	2,3	1,9	9,1	2,7	1,4	1,7	9,4	2,0
4	1995	1,7	1,3	2,1	5,3	2,4	2,4	1,7	5,2	- 1,2
5	1996	1,6	2,5	- 0,0	3,2	1,3	2,1	2,2	4,1	0,7
6	1997	1,9	2,2	0,2	2,4	2,6	2,4	1,7	3,5	1,6
7	1998	1,1	1,7	0,5	1,5	1,7	- 0,4	0,5	0,1	1,7
8	1999	1,3	1,4	- 0,7	4,0	0,2	- 0,5	1,9	3,0	- 0,5
9	2000	1,0	3,4	- 0,4	3,9	2,2	2,1	1,0	1,1	0,3
10	2001	1,2	1,0	- 1,1	2,4	0,3	4,1	0,4	2,1	- 1,1
11	2002	- 0,5	2,2	- 0,1	1,5	2,0	- 0,3	- 1,2	1,2	- 0,9
12	2003	0,9	1,8	0,0	2,0	0,5	- 3,0	0,9	1,1	0,4
13	2004	1,3	2,4	- 0,7	1,3	1,1	0,3	0,6	1,6	0,3
14	2005	1,4	1,0	- 0,2	- 0,6	1,6	0,4	1,0	1,0	1,5

Kettenindex (Referenzjahr 2000) - preisbereinigt

15	1991	91,3	86,0	89,1	52,5	90,1	90,7	90,1	55,5	95,7
16	1992	91,4	87,1	93,6	64,8	89,2	90,1	90,8	67,9	96,0
17	1993	89,0	86,4	96,6	75,2	87,8	91,0	90,0	77,3	95,6
18	1994	91,8	88,4	98,4	82,0	90,2	92,3	91,5	84,6	97,5
19	1995	93,3	89,5	100,5	86,3	92,4	94,6	93,1	89,0	96,3
20	1996	94,9	91,7	100,4	89,1	93,6	96,5	95,1	92,7	97,0
21	1997	96,7	93,7	100,6	91,2	96,1	98,8	96,7	95,9	98,6
22	1998	97,8	95,3	101,1	92,6	97,7	98,4	97,2	96,0	100,2
23	1999	99,1	96,7	100,4	96,3	97,9	98,0	99,0	98,9	99,7
24	2000	100,0	100,0	100,0	100,0	100,0	100,0	100,0	100,0	100,0
25	2001	101,2	101,0	98,9	102,4	100,3	104,1	100,4	102,1	98,9
26	2002	100,7	103,2	98,8	103,9	102,4	103,7	99,2	103,4	98,1
27	2003	101,5	105,1	98,9	106,0	102,9	100,6	100,1	104,5	98,4
28	2004	102,8	107,6	98,1	107,4	104,0	100,9	100,7	106,2	98,7
29	2005	104,2	108,7	97,9	106,8	105,6	101,4	101,6	107,2	100,2

(Inland) 1991 bis 2005 nach Bundesländern

Nordrhein-Westfalen	Rheinland-Pfalz	Saarland	Sachsen	Sachsen-Anhalt	Schleswig-Holstein	Thüringen	Deutschland	Neue Bundesländer ohne Berlin	Früheres Bundesgebiet ohne Berlin	Lfd. Nr.
---------------------	-----------------	----------	---------	----------------	--------------------	-----------	-------------	-------------------------------	-----------------------------------	----------

Veränderung gegenüber dem Vorjahr in % - preisbereinigt

0,2	- 0,3	- 0,3	26,4	24,6	0,8	38,9	3,7	27,0	0,4	1
- 1,0	- 1,7	- 2,7	15,8	16,2	- 0,0	15,8	0,5	15,7	- 1,1	2
2,2	2,0	3,2	9,8	8,4	1,5	9,8	2,8	9,4	2,2	3
2,2	1,1	2,3	4,9	3,0	1,9	2,2	1,7	4,2	1,4	4
- 0,6	- 0,7	- 3,1	3,1	4,5	1,1	4,2	1,3	3,7	1,0	5
1,1	1,8	2,3	1,6	5,0	1,9	4,9	1,9	3,2	1,7	6
0,2	- 0,5	0,9	0,7	0,7	0,1	- 0,6	0,8	0,5	0,8	7
- 1,1	1,0	- 0,3	1,9	3,2	0,0	1,7	0,7	2,6	0,4	8
- 0,4	0,6	2,1	1,1	3,6	1,0	2,9	1,3	2,4	1,1	9
0,2	- 1,8	1,1	3,6	1,9	0,4	3,0	0,8	2,8	0,5	10
0,6	0,7	- 0,6	3,9	3,6	- 0,7	2,0	0,6	2,7	0,3	11
- 0,0	0,6	0,1	2,0	1,1	2,0	3,9	0,8	2,1	0,6	12
1,1	1,2	2,8	2,0	2,0	1,0	2,1	1,3	1,9	1,2	13
0,9	0,7	2,4	1,5	2,7	1,4	1,3	1,1	1,2	1,1	14

Kettenindex (Referenzjahr 2000) - preisbereinigt

97,2	96,9	95,7	54,6	52,4	92,1	48,7	86,5	52,9	92,4	15
97,4	96,6	95,5	69,0	65,3	92,9	67,7	89,8	67,2	92,8	16
96,4	94,9	92,9	79,9	75,9	92,9	78,4	90,2	77,7	91,8	17
98,5	96,8	95,9	87,8	82,3	94,3	86,1	92,7	84,9	93,8	18
100,7	97,9	98,1	92,0	84,8	96,0	88,0	94,3	88,5	95,2	19
100,1	97,2	95,0	94,9	88,6	97,1	91,7	95,5	91,8	96,1	20
101,2	99,0	97,3	96,4	93,0	98,9	96,2	97,3	94,7	97,7	21
101,5	98,5	98,2	97,1	93,6	99,0	95,6	98,1	95,2	98,5	22
100,4	99,5	97,9	98,9	96,6	99,0	97,2	98,7	97,7	98,9	23
100,0	100,0	100,0	100,0	100,0	100,0	100,0	100,0	100,0	100,0	24
100,2	98,2	101,1	103,6	101,9	100,4	103,0	100,8	102,8	100,5	25
100,8	98,9	100,5	107,6	105,6	99,8	105,0	101,4	105,5	100,8	26
100,8	99,5	100,6	109,8	106,7	101,7	109,2	102,2	107,7	101,5	27
101,8	100,7	103,4	112,0	108,9	102,8	111,5	103,5	109,7	102,7	28
102,8	101,4	105,9	113,7	111,8	104,2	112,9	104,6	111,1	103,9	29

8. Bruttoinlandsprodukt je geleistete Arbeitsstunde

Lfd. Nr.	Jahr	Baden-Württemberg	Bayern	Berlin	Brandenburg	Bremen	Hamburg	Hessen	Mecklenburg-Vorpommern	Niedersachsen
----------	------	-------------------	--------	--------	-------------	--------	---------	--------	------------------------	---------------

EUR - in jeweiligen Preisen

1	1998	37,49	36,87	31,71	24,37	38,57	45,63	39,42	24,02	34,83
2	1999	38,38	37,68	32,22	25,56	38,90	45,47	40,57	24,88	34,95
3	2000	38,72	39,01	31,97	26,73	40,05	46,24	40,79	25,67	35,52
4	2001	39,90	39,86	32,66	28,22	41,04	48,98	41,98	27,02	36,18
5	2002	40,83	41,49	33,40	29,51	42,58	49,83	42,60	27,84	36,30
6	2003	41,75	42,57	33,96	30,74	43,72	50,02	43,95	28,63	36,92
7	2004	42,29	43,45	34,32	31,63	44,52	50,81	44,23	29,45	37,03
8	2005	43,23	44,26	34,43	31,81	45,77	51,39	44,78	29,84	37,86

Veränderung gegenüber dem Vorjahr in % - in jeweiligen Preisen

9	1999	2,4	2,2	1,6	4,9	0,9	- 0,4	2,9	3,6	0,3
10	2000	0,9	3,5	- 0,8	4,6	3,0	1,7	0,5	3,2	1,6
11	2001	3,0	2,2	2,2	5,6	2,5	5,9	2,9	5,3	1,9
12	2002	2,3	4,1	2,3	4,6	3,8	1,7	1,5	3,0	0,3
13	2003	2,3	2,6	1,7	4,2	2,7	0,4	3,2	2,8	1,7
14	2004	1,3	2,1	1,1	2,9	1,8	1,6	0,6	2,9	0,3
15	2005	2,2	1,9	0,3	0,6	2,8	1,1	1,2	1,3	2,2

Deutschland \triangleq 100 - in jeweiligen Preisen

16	1998	108,3	106,5	91,6	70,4	111,4	131,8	113,9	69,4	100,6
17	1999	108,9	107,0	91,5	72,6	110,4	129,1	115,2	70,6	99,2
18	2000	107,9	108,7	89,1	74,5	111,6	128,8	113,6	71,5	98,9
19	2001	107,9	107,8	88,3	76,3	111,0	132,4	113,5	73,1	97,8
20	2002	107,2	108,9	87,7	77,5	111,8	130,8	111,8	73,1	95,3
21	2003	107,2	109,3	87,2	78,9	112,2	128,4	112,8	73,5	94,8
22	2004	106,8	109,7	86,7	79,9	112,5	128,3	111,7	74,4	93,5
23	2005	107,1	109,7	85,3	78,8	113,4	127,3	111,0	73,9	93,8

Veränderung gegenüber dem Vorjahr in % - preisbereinigt

24	1999	1,9	1,8	0,4	5,0	0,8	- 0,5	2,0	4,2	- 0,0
25	2000	1,8	4,6	- 0,3	5,0	3,6	2,9	2,0	2,6	1,4
26	2001	1,7	1,5	0,6	3,8	0,8	4,6	1,1	3,5	0,2
27	2002	0,4	3,0	0,6	2,9	2,3	0,3	- 0,6	2,4	- 0,4
28	2003	1,1	2,3	0,2	3,3	1,4	- 2,6	1,4	1,9	0,9
29	2004	0,6	1,5	0,1	1,8	0,7	0,4	- 0,1	2,2	- 0,3
30	2005	1,6	1,6	- 0,0	0,1	1,8	0,5	1,1	1,7	1,7

Kettenindex (Referenzjahr 2000) - preisbereinigt

31	1998	96,4	93,9	99,9	90,7	95,8	97,6	96,1	93,5	98,6
32	1999	98,2	95,6	100,3	95,2	96,5	97,2	98,0	97,5	98,6
33	2000	100,0	100,0	100,0	100,0	100,0	100,0	100,0	100,0	100,0
34	2001	101,7	101,5	100,6	103,8	100,8	104,6	101,1	103,5	100,2
35	2002	102,1	104,6	101,1	106,8	103,2	104,9	100,5	106,0	99,8
36	2003	103,2	107,1	101,4	110,3	104,6	102,1	101,9	108,0	100,7
37	2004	103,9	108,6	101,4	112,4	105,3	102,5	101,8	110,4	100,3
38	2005	105,6	110,3	101,4	112,5	107,2	103,1	102,9	112,2	102,0

der Erwerbstätigen (Inland) 1998 bis 2005 nach Bundesländern

Nordrhein-Westfalen	Rheinland-Pfalz	Saarland	Sachsen	Sachsen-Anhalt	Schleswig-Holstein	Thüringen	Deutschland	Neue Bundesländer ohne Berlin	Früheres Bundesgebiet ohne Berlin	Lfd. Nr.
---------------------	-----------------	----------	---------	----------------	--------------------	-----------	-------------	-------------------------------	-----------------------------------	----------

EUR - in jeweiligen Preisen

37,02	34,76	33,07	23,43	23,76	35,25	22,74	34,61	23,61	37,11	1
37,21	35,51	33,25	24,13	24,70	35,39	23,33	35,23	24,44	37,65	2
37,45	35,95	34,27	24,77	26,08	35,94	24,25	35,90	25,38	38,23	3
38,26	36,10	35,11	26,49	27,35	37,02	25,63	36,98	26,87	39,19	4
39,39	37,18	35,70	28,43	29,29	37,50	26,92	38,09	28,43	40,18	5
40,06	37,84	36,10	29,16	30,22	38,63	28,28	38,95	29,41	41,04	6
40,82	38,46	37,19	29,78	31,25	39,06	28,91	39,59	30,17	41,65	7
41,61	39,10	38,66	30,41	32,60	39,66	29,48	40,36	30,81	42,45	8

Veränderung gegenüber dem Vorjahr in % - in jeweiligen Preisen

0,5	2,2	0,5	3,0	4,0	0,4	2,6	1,8	3,5	1,5	9
0,6	1,2	3,1	2,7	5,6	1,6	3,9	1,9	3,8	1,5	10
2,2	0,4	2,5	6,9	4,9	3,0	5,7	3,0	5,9	2,5	11
3,0	3,0	1,7	7,3	7,1	1,3	5,0	3,0	5,8	2,5	12
1,7	1,8	1,1	2,6	3,2	3,0	5,1	2,3	3,4	2,1	13
1,9	1,6	3,0	2,1	3,4	1,1	2,2	1,6	2,6	1,5	14
1,9	1,7	4,0	2,1	4,3	1,5	2,0	1,9	2,1	1,9	15

Deutschland \pm 100 - in jeweiligen Preisen

107,0	100,4	95,6	67,7	68,7	101,8	65,7	100	68,2	107,2	16
105,6	100,8	94,4	68,5	70,1	100,5	66,2	100	69,4	106,9	17
104,3	100,1	95,5	69,0	72,6	100,1	67,5	100	70,7	106,5	18
103,5	97,6	94,9	71,6	74,0	100,1	69,3	100	72,7	106,0	19
103,4	97,6	93,7	74,6	76,9	98,5	70,7	100	74,6	105,5	20
102,8	97,2	92,7	74,9	77,6	99,2	72,6	100	75,5	105,4	21
103,1	97,1	93,9	75,2	78,9	98,7	73,0	100	76,2	105,2	22
103,1	96,9	95,8	75,3	80,8	98,3	73,0	100	76,3	105,2	23

Veränderung gegenüber dem Vorjahr in % - preisbereinigt

0,2	2,1	1,3	2,9	4,2	0,4	2,4	1,4	3,6	1,1	24
1,2	1,8	4,6	3,0	5,6	2,0	4,2	2,6	4,0	2,3	25
1,2	- 0,8	2,2	5,4	3,1	1,6	4,5	1,8	4,3	1,3	26
1,5	1,6	0,3	5,7	5,1	0,2	3,5	1,5	4,3	1,1	27
0,4	1,0	- 0,2	1,9	2,2	2,2	4,7	1,2	2,7	1,0	28
0,9	1,0	1,9	1,5	2,4	0,6	1,6	0,9	1,8	0,7	29
1,2	1,0	3,1	2,2	3,4	1,7	2,0	1,5	1,9	1,4	30

Kettenindex (Referenzjahr 2000) - preisbereinigt

98,6	96,2	94,4	94,4	90,9	97,7	93,7	96,1	92,8	96,7	31
98,8	98,2	95,6	97,1	94,7	98,1	96,0	97,5	96,2	97,7	32
100,0	100,0	100,0	100,0	100,0	100,0	100,0	100,0	100,0	100,0	33
101,2	99,2	102,2	105,4	103,1	101,6	104,5	101,8	104,3	101,3	34
102,7	100,8	102,5	111,4	108,5	101,8	108,1	103,3	108,7	102,4	35
103,1	101,8	102,3	113,5	110,8	104,0	113,2	104,6	111,6	103,5	36
104,0	102,9	104,2	115,2	113,5	104,6	115,0	105,5	113,7	104,3	37
105,3	103,9	107,5	117,8	117,4	106,3	117,3	107,1	115,9	105,7	38

9. Bruttoinlandsprodukt je Einwohner

Lfd. Nr.	Jahr	Baden-Württemberg	Bayern	Berlin	Brandenburg	Bremen	Hamburg	Hessen	Mecklenburg-Vorpommern	Niedersachsen
EUR - in jeweiligen Preisen										
1	1991	23 430	22 724	18 427	7 660	26 838	33 845	24 419	7 470	18 890
2	1992	24 274	23 946	20 185	9 638	27 772	35 015	25 566	9 497	19 803
3	1993	23 729	24 012	21 545	11 758	27 900	35 848	25 663	11 550	19 981
4	1994	24 564	24 896	22 246	13 719	29 100	37 022	26 422	13 617	20 716
5	1995	25 358	25 523	23 024	15 036	29 805	37 977	27 146	14 965	20 858
6	1996	25 749	25 907	22 707	15 656	29 980	38 761	27 728	15 586	20 883
7	1997	26 180	26 472	22 560	16 017	31 081	40 010	28 117	15 940	21 186
8	1998	26 948	27 563	22 721	16 257	31 702	41 106	28 580	16 078	21 884
9	1999	27 700	28 405	22 970	16 822	32 083	41 493	29 720	16 605	22 197
10	2000	28 343	29 487	23 161	17 298	33 426	42 423	30 223	16 859	22 767
11	2001	29 284	30 097	23 196	17 726	34 425	45 009	31 135	17 350	22 898
12	2002	29 492	30 767	23 178	18 001	35 329	45 113	31 200	17 586	22 789
13	2003	29 685	31 004	23 194	18 348	35 481	44 467	31 621	17 777	22 932
14	2004	30 241	31 976	23 460	18 888	36 147	45 210	32 186	18 219	23 232
15	2005	30 818	32 408	23 470	18 755	36 927	45 992	32 454	18 264	23 534

Veränderung gegenüber dem Vorjahr in % - in jeweiligen Preisen

16	1992	3,6	5,4	9,5	25,8	3,5	3,5	4,7	27,1	4,8
17	1993	- 2,2	0,3	6,7	22,0	0,5	2,4	0,4	21,6	0,9
18	1994	3,5	3,7	3,3	16,7	4,3	3,3	3,0	17,9	3,7
19	1995	3,2	2,5	3,5	9,6	2,4	2,6	2,7	9,9	0,7
20	1996	1,5	1,5	- 1,4	4,1	0,6	2,1	2,1	4,2	0,1
21	1997	1,7	2,2	- 0,7	2,3	3,7	3,2	1,4	2,3	1,5
22	1998	2,9	4,1	0,7	1,5	2,0	2,7	1,6	0,9	3,3
23	1999	2,8	3,1	1,1	3,5	1,2	0,9	4,0	3,3	1,4
24	2000	2,3	3,8	0,8	2,8	4,2	2,2	1,7	1,5	2,6
25	2001	3,3	2,1	0,1	2,5	3,0	6,1	3,0	2,9	0,6
26	2002	0,7	2,2	- 0,1	1,6	2,6	0,2	0,2	1,4	- 0,5
27	2003	0,7	0,8	0,1	1,9	0,4	- 1,4	1,3	1,1	0,6
28	2004	1,9	3,1	1,1	2,9	1,9	1,7	1,8	2,5	1,3
29	2005	1,9	1,4	0,0	- 0,7	2,2	1,7	0,8	0,2	1,3

Deutschland \triangleq 100 - in jeweiligen Preisen

30	1991	122,1	118,4	96,0	39,9	139,9	176,4	127,3	38,9	98,5
31	1992	118,8	117,2	98,8	47,2	135,9	171,4	125,1	46,5	96,9
32	1993	113,7	115,0	103,2	56,3	133,7	171,8	123,0	55,3	95,7
33	1994	112,3	113,8	101,7	62,7	133,1	169,3	120,8	62,3	94,7
34	1995	112,0	112,8	101,7	66,4	131,7	167,8	119,9	66,1	92,1
35	1996	112,4	113,1	99,1	68,3	130,9	169,2	121,0	68,0	91,2
36	1997	112,1	113,4	96,6	68,6	133,1	171,4	120,4	68,3	90,7
37	1998	112,5	115,0	94,8	67,9	132,3	171,6	119,3	67,1	91,3
38	1999	113,0	115,9	93,7	68,6	130,9	169,3	121,3	67,7	90,6
39	2000	112,9	117,5	92,3	68,9	133,2	169,0	120,4	67,2	90,7
40	2001	114,1	117,3	90,4	69,1	134,1	175,4	121,3	67,6	89,2
41	2002	113,4	118,3	89,1	69,2	135,8	173,5	120,0	67,6	87,6
42	2003	113,2	118,3	88,5	70,0	135,3	169,6	120,6	67,8	87,5
43	2004	112,6	119,1	87,4	70,3	134,6	168,3	119,8	67,8	86,5
44	2005	113,2	119,0	86,2	68,9	135,6	168,9	119,2	67,1	86,4

1991 bis 2005 nach Bundesländern

Nordrhein-Westfalen	Rheinland-Pfalz	Saarland	Sachsen	Sachsen-Anhalt	Schleswig-Holstein	Thüringen	Deutschland	Neue Bundesländer ohne Berlin	Früheres Bundesgebiet ohne Berlin	Lfd. Nr.
---------------------	-----------------	----------	---------	----------------	--------------------	-----------	-------------	-------------------------------	-----------------------------------	----------

EUR - in jeweiligen Preisen

21 184	19 301	19 231	7 597	7 139	19 304	6 625	19 186	7 330	22 030	1
22 069	19 801	19 921	9 618	9 146	20 188	9 083	20 431	9 419	22 981	2
22 035	19 588	19 561	11 784	11 319	20 463	11 215	20 872	11 558	22 944	3
22 688	20 262	20 557	13 875	13 144	21 089	13 208	21 871	13 554	23 713	4
23 443	20 940	21 527	15 287	14 038	21 800	13 933	22 636	14 720	24 372	5
23 441	20 918	21 011	15 934	14 680	22 058	14 532	22 909	15 350	24 585	6
23 929	21 277	21 484	16 087	15 261	22 359	15 167	23 346	15 735	25 053	7
24 545	21 576	22 015	16 371	15 642	22 579	15 587	23 960	16 035	25 750	8
24 802	22 108	22 383	16 871	16 041	22 859	16 232	24 511	16 557	26 310	9
25 236	22 587	23 125	17 031	16 437	23 309	16 638	25 095	16 878	26 956	10
25 595	22 517	23 574	17 765	16 947	23 771	17 222	25 664	17 455	27 529	11
25 937	22 993	23 672	18 659	17 846	23 551	17 617	26 006	18 062	27 812	12
25 985	23 147	23 877	19 260	18 190	23 773	18 194	26 217	18 510	27 968	13
26 671	23 715	25 107	19 919	18 850	24 131	18 876	26 856	19 123	28 619	14
27 080	24 007	26 090	20 033	19 376	24 381	19 047	27 229	19 267	29 045	15

Veränderung gegenüber dem Vorjahr in % - in jeweiligen Preisen

4,2	2,6	3,6	26,6	28,1	4,6	37,1	6,5	28,5	4,3	16
- 0,2	- 1,1	- 1,8	22,5	23,8	1,4	23,5	2,2	22,7	- 0,2	17
3,0	3,4	5,1	17,7	16,1	3,1	17,8	4,8	17,3	3,4	18
3,3	3,3	4,7	10,2	6,8	3,4	5,5	3,5	8,6	2,8	19
- 0,1	- 0,1	- 2,4	4,2	4,6	1,2	4,3	1,2	4,3	0,9	20
2,1	1,7	2,3	1,0	4,0	1,4	4,4	1,9	2,5	1,9	21
2,6	1,4	2,5	1,8	2,5	1,0	2,8	2,6	1,9	2,8	22
1,0	2,5	1,7	3,1	2,6	1,2	4,1	2,3	3,3	2,2	23
1,8	2,2	3,3	1,0	2,5	2,0	2,5	2,4	1,9	2,5	24
1,4	- 0,3	1,9	4,3	3,1	2,0	3,5	2,3	3,4	2,1	25
1,3	2,1	0,4	5,0	5,3	- 0,9	2,3	1,3	3,5	1,0	26
0,2	0,7	0,9	3,2	1,9	0,9	3,3	0,8	2,5	0,6	27
2,6	2,5	5,2	3,4	3,6	1,5	3,7	2,4	3,3	2,3	28
1,5	1,2	3,9	0,6	2,8	1,0	0,9	1,4	0,8	1,5	29

Deutschland \triangleq 100 - in jeweiligen Preisen

110,4	100,6	100,2	39,6	37,2	100,6	34,5	100	38,2	114,8	30
108,0	96,9	97,5	47,1	44,8	98,8	44,5	100	46,1	112,5	31
105,6	93,8	93,7	56,5	54,2	98,0	53,7	100	55,4	109,9	32
103,7	92,6	94,0	63,4	60,1	96,4	60,4	100	62,0	108,4	33
103,6	92,5	95,1	67,5	62,0	96,3	61,6	100	65,0	107,7	34
102,3	91,3	91,7	69,6	64,1	96,3	63,4	100	67,0	107,3	35
102,5	91,1	92,0	68,9	65,4	95,8	65,0	100	67,4	107,3	36
102,4	90,1	91,9	68,3	65,3	94,2	65,1	100	66,9	107,5	37
101,2	90,2	91,3	68,8	65,4	93,3	66,2	100	67,6	107,3	38
100,6	90,0	92,2	67,9	65,5	92,9	66,3	100	67,3	107,4	39
99,7	87,7	91,9	69,2	66,0	92,6	67,1	100	68,0	107,3	40
99,7	88,4	91,0	71,8	68,6	90,6	67,7	100	69,5	106,9	41
99,1	88,3	91,1	73,5	69,4	90,7	69,4	100	70,6	106,7	42
99,3	88,3	93,5	74,2	70,2	89,9	70,3	100	71,2	106,6	43
99,5	88,2	95,8	73,6	71,2	89,5	70,0	100	70,8	106,7	44

Noch: 9. Bruttoinlandsprodukt je Einwohner

Lfd. Nr.	Jahr	Baden-Württemberg	Bayern	Berlin	Brandenburg	Bremen	Hamburg	Hessen	Mecklenburg-Vorpommern	Niedersachsen
----------	------	-------------------	--------	--------	-------------	--------	---------	--------	------------------------	---------------

Veränderung gegenüber dem Vorjahr in % - preisbereinigt

1	1992	- 0,5	1,3	3,0	10,1	- 0,2	- 0,1	0,6	11,5	0,4
2	1993	- 5,3	- 2,9	2,2	12,4	- 2,8	- 0,8	- 3,0	12,7	- 2,2
3	1994	1,6	1,5	0,9	12,3	1,7	0,8	0,6	13,4	1,3
4	1995	1,2	0,6	2,0	7,5	0,4	1,0	1,0	8,4	- 1,2
5	1996	1,5	1,3	- 1,6	2,7	0,2	1,2	2,0	3,2	- 0,3
6	1997	2,0	1,9	- 1,3	1,6	3,4	1,8	1,3	2,1	1,2
7	1998	2,3	3,7	0,7	0,3	1,8	1,1	1,4	0,4	2,2
8	1999	2,3	2,6	- 0,1	3,6	1,1	0,8	3,1	3,9	1,0
9	2000	3,2	4,9	1,4	3,2	4,9	3,5	3,2	1,0	2,4
10	2001	2,0	1,4	- 1,4	0,8	1,3	4,8	1,2	1,2	- 1,1
11	2002	- 1,2	1,2	- 1,8	- 0,1	1,2	- 1,2	- 1,8	0,7	- 1,2
12	2003	- 0,4	0,5	- 1,4	1,1	- 0,9	- 4,4	- 0,4	0,2	- 0,2
13	2004	1,2	2,5	0,1	1,9	0,8	0,5	1,0	1,9	0,7
14	2005	1,3	1,1	- 0,3	- 1,2	1,2	1,1	0,7	0,6	0,8

Kettenindex (Referenzjahr 2000) - preisbereinigt

15	1991	92,3	86,4	93,1	59,8	90,2	91,2	90,6	58,3	95,4
16	1992	91,8	87,5	95,9	65,9	90,1	91,1	91,1	65,0	95,8
17	1993	87,0	85,0	98,0	74,0	87,5	90,4	88,4	73,3	93,7
18	1994	88,3	86,3	98,9	83,2	89,0	91,1	88,9	83,1	94,9
19	1995	89,4	86,8	100,9	89,4	89,4	92,0	89,8	90,0	93,7
20	1996	90,7	87,9	99,4	91,8	89,6	93,2	91,6	93,0	93,5
21	1997	92,5	89,6	98,1	93,2	92,7	94,8	92,7	94,9	94,6
22	1998	94,7	92,9	98,8	93,5	94,3	95,9	94,0	95,3	96,7
23	1999	96,9	95,3	98,7	96,9	95,4	96,6	96,9	99,0	97,7
24	2000	100,0	100,0	100,0	100,0	100,0	100,0	100,0	100,0	100,0
25	2001	102,0	101,4	98,6	100,8	101,3	104,8	101,2	101,2	98,9
26	2002	100,7	102,6	96,9	100,7	102,6	103,5	99,4	101,9	97,7
27	2003	100,3	103,1	95,6	101,8	101,7	99,0	99,0	102,1	97,5
28	2004	101,5	105,8	95,7	103,7	102,5	99,5	100,0	104,0	98,2
29	2005	102,8	106,9	95,4	102,5	103,7	100,5	100,7	104,6	99,0

1991 bis 2005 nach Bundesländern

Nordrhein-Westfalen	Rheinland-Pfalz	Saarland	Sachsen	Sachsen-Anhalt	Schleswig-Holstein	Thüringen	Deutschland	Neue Bundesländer ohne Berlin	Früheres Bundesgebiet ohne Berlin	Lfd. Nr.
---------------------	-----------------	----------	---------	----------------	--------------------	-----------	-------------	-------------------------------	-----------------------------------	----------

Veränderung gegenüber dem Vorjahr in % - preisbereinigt

0,1	- 1,4	- 0,4	11,3	11,6	0,5	19,9	1,5	12,5	0,2	1
- 3,1	- 4,1	- 4,7	13,3	14,1	- 1,8	14,1	- 1,5	13,3	- 3,3	2
0,8	1,0	3,0	13,7	11,4	0,6	13,2	2,4	12,9	1,1	3
1,4	0,9	3,0	8,3	5,1	1,6	3,8	1,6	6,8	0,8	4
- 0,8	- 1,2	- 2,9	3,4	3,3	0,7	3,3	0,7	3,2	0,4	5
1,5	1,4	2,4	0,7	3,6	1,0	4,2	1,6	2,2	1,6	6
2,1	0,9	3,4	1,3	1,4	0,2	2,3	2,1	1,2	2,2	7
0,8	2,4	2,4	3,0	2,8	1,2	4,0	1,9	3,4	1,8	8
2,3	2,7	4,8	1,3	2,5	2,4	2,7	3,1	2,1	3,2	9
0,5	- 1,5	1,7	2,8	1,4	0,5	2,3	1,1	1,9	1,0	10
- 0,1	0,7	- 1,0	3,4	3,4	- 2,0	0,8	- 0,1	1,9	- 0,4	11
- 1,1	- 0,1	- 0,4	2,6	0,9	0,1	2,9	- 0,2	1,7	- 0,5	12
1,6	1,8	4,0	2,8	2,6	1,0	3,1	1,7	2,5	1,6	13
0,8	0,6	3,1	0,6	1,9	1,2	0,9	0,9	0,6	1,0	14

Kettenindex (Referenzjahr 2000) - preisbereinigt

95,2	97,6	90,0	58,6	58,7	93,9	52,9	87,7	57,8	92,3	15
95,3	96,2	89,6	65,2	65,5	94,3	63,4	89,0	65,0	92,5	16
92,3	92,3	85,5	73,9	74,7	92,6	72,4	87,6	73,7	89,4	17
93,1	93,2	88,0	84,0	83,2	93,2	81,9	89,7	83,2	90,5	18
94,4	94,0	90,6	91,0	87,4	94,7	85,0	91,1	88,8	91,2	19
93,6	92,9	88,0	94,0	90,3	95,3	87,9	91,8	91,7	91,6	20
95,0	94,2	90,1	94,7	93,6	96,3	91,5	93,2	93,7	93,1	21
97,0	95,0	93,2	95,9	94,9	96,5	93,6	95,2	94,8	95,2	22
97,7	97,3	95,4	98,8	97,6	97,7	97,4	97,0	98,0	96,9	23
100,0	100,0	100,0	100,0	100,0	100,0	100,0	100,0	100,0	100,0	24
100,5	98,5	101,7	102,8	101,4	100,5	102,3	101,1	101,9	101,0	25
100,4	99,2	100,7	106,3	104,8	98,5	103,2	100,9	103,9	100,6	26
99,3	99,1	100,3	109,1	105,8	98,6	106,2	100,7	105,7	100,1	27
100,9	101,0	104,3	112,1	108,6	99,6	109,5	102,4	108,3	101,6	28
101,7	101,6	107,5	112,8	110,7	100,8	110,5	103,3	109,0	102,6	29

10. Bruttonationaleinkommen je Einwohner

Lfd. Nr.	Jahr	Baden-Württemberg	Bayern	Berlin	Brandenburg	Bremen	Hamburg	Hessen	Mecklenburg-Vorpommern	Niedersachsen
----------	------	-------------------	--------	--------	-------------	--------	---------	--------	------------------------	---------------

EUR - in jeweiligen Preisen

1	1991	23 683	22 565	17 291	8 615	24 518	27 151	23 184	7 537	19 811
2	1992	24 587	23 723	18 586	11 050	25 289	28 311	23 983	9 862	20 881
3	1993	24 324	23 940	19 545	12 392	25 110	28 525	24 209	11 311	21 058
4	1994	24 947	24 780	20 252	13 802	25 532	29 633	24 951	12 831	21 667
5	1995	25 492	25 390	20 981	15 159	25 455	30 116	25 602	14 370	22 161
6	1996	25 866	25 696	21 161	15 881	25 732	30 682	26 024	14 589	22 352
7	1997	26 427	26 146	21 011	16 168	26 626	31 395	26 333	14 825	22 645
8	1998	27 161	26 938	21 065	16 573	27 227	32 114	26 828	15 233	22 991
9	1999	27 805	27 505	21 419	17 094	27 765	32 839	27 651	15 885	23 385
10	2000	28 558	28 157	21 597	17 659	28 517	33 762	28 292	16 443	23 851
11	2001	29 258	28 781	21 433	18 238	29 180	34 666	28 802	16 967	24 192
12	2002	29 533	29 124	21 331	18 462	29 116	36 414	29 228	17 175	24 340
13	2003	30 031	29 443	21 289	18 687	29 249	37 508	29 882	17 304	24 582
14	2004	30 944	30 509	21 678	19 440	29 760	39 024	30 891	17 949	25 267

Veränderung gegenüber dem Vorjahr in % - in jeweiligen Preisen

15	1992	3,8	5,1	7,5	28,3	3,1	4,3	3,4	30,8	5,4
16	1993	- 1,1	0,9	5,2	12,1	- 0,7	0,8	0,9	14,7	0,8
17	1994	2,6	3,5	3,6	11,4	1,7	3,9	3,1	13,4	2,9
18	1995	2,2	2,5	3,6	9,8	- 0,3	1,6	2,6	12,0	2,3
19	1996	1,5	1,2	0,9	4,8	1,1	1,9	1,6	1,5	0,9
20	1997	2,2	1,8	- 0,7	1,8	3,5	2,3	1,2	1,6	1,3
21	1998	2,8	3,0	0,3	2,5	2,3	2,3	1,9	2,8	1,5
22	1999	2,4	2,1	1,7	3,1	2,0	2,3	3,1	4,3	1,7
23	2000	2,7	2,4	0,8	3,3	2,7	2,8	2,3	3,5	2,0
24	2001	2,5	2,2	- 0,8	3,3	2,3	2,7	1,8	3,2	1,4
25	2002	0,9	1,2	- 0,5	1,2	- 0,2	5,0	1,5	1,2	0,6
26	2003	1,7	1,1	- 0,2	1,2	0,5	3,0	2,2	0,8	1,0
27	2004	3,0	3,6	1,8	4,0	1,7	4,0	3,4	3,7	2,8

Deutschland \triangleq 100 - in jeweiligen Preisen

28	1991	122,9	117,1	89,7	44,7	127,2	140,9	120,3	39,1	102,8
29	1992	119,9	115,7	90,6	53,9	123,3	138,1	117,0	48,1	101,8
30	1993	116,4	114,5	93,5	59,3	120,1	136,5	115,8	54,1	100,7
31	1994	114,7	113,9	93,1	63,4	117,4	136,2	114,7	59,0	99,6
32	1995	113,5	113,0	93,4	67,5	113,3	134,0	113,9	64,0	98,6
33	1996	113,5	112,8	92,9	69,7	112,9	134,6	114,2	64,0	98,1
34	1997	114,0	112,8	90,7	69,8	114,9	135,5	113,6	64,0	97,7
35	1998	114,6	113,6	88,8	69,9	114,8	135,4	113,1	64,2	97,0
36	1999	114,7	113,4	88,3	70,5	114,5	135,4	114,0	65,5	96,4
37	2000	114,9	113,3	86,9	71,0	114,7	135,8	113,8	66,1	95,9
38	2001	115,1	113,3	84,4	71,8	114,8	136,4	113,4	66,8	95,2
39	2002	114,9	113,3	83,0	71,8	113,2	141,6	113,7	66,8	94,7
40	2003	115,4	113,2	81,8	71,8	112,4	144,1	114,8	66,5	94,5
41	2004	115,2	113,6	80,7	72,4	110,8	145,3	115,0	66,8	94,1

1991 bis 2004 nach Bundesländern

Nordrhein-Westfalen	Rheinland-Pfalz	Saarland	Sachsen	Sachsen-Anhalt	Schleswig-Holstein	Thüringen	Deutschland	Neue Bundesländer ohne Berlin	Früheres Bundesgebiet ohne Berlin	Lfd. Nr.
---------------------	-----------------	----------	---------	----------------	--------------------	-----------	-------------	-------------------------------	-----------------------------------	----------

EUR - in jeweiligen Preisen

21 735	20 367	17 790	7 921	7 443	20 611	7 669	19 273	7 854	22 082	1
22 556	21 263	18 705	9 968	9 581	21 587	9 652	20 506	10 014	23 029	2
22 704	21 225	18 950	11 350	11 083	21 812	10 983	20 904	11 413	23 127	3
23 381	21 861	19 719	12 789	12 494	22 500	12 357	21 753	12 841	23 831	4
23 962	22 368	20 400	14 188	13 679	23 049	13 475	22 468	14 160	24 393	5
24 046	22 522	20 284	14 981	14 280	23 362	14 114	22 789	14 804	24 634	6
24 534	22 736	20 801	15 196	14 544	23 599	14 413	23 177	15 062	25 068	7
25 037	23 114	21 330	15 602	15 001	23 888	15 105	23 711	15 531	25 632	8
25 420	23 533	22 167	16 200	15 601	24 007	15 933	24 248	16 165	26 143	9
26 040	24 273	23 011	16 706	16 031	24 255	16 496	24 860	16 686	26 780	10
26 571	24 610	23 828	17 324	16 628	24 607	17 228	25 409	17 302	27 330	11
26 732	24 926	23 895	17 814	17 074	24 801	17 613	25 713	17 680	27 619	12
26 866	25 125	24 339	18 221	17 298	24 685	17 887	26 021	17 961	27 934	13
27 660	25 877	25 523	18 923	17 965	25 186	18 518	26 860	18 647	28 814	14

Veränderung gegenüber dem Vorjahr in % - in jeweiligen Preisen

3,8	4,4	5,1	25,8	28,7	4,7	25,9	6,4	27,5	4,3	15
0,7	- 0,2	1,3	13,9	15,7	1,0	13,8	1,9	14,0	0,4	16
3,0	3,0	4,1	12,7	12,7	3,2	12,5	4,1	12,5	3,0	17
2,5	2,3	3,5	10,9	9,5	2,4	9,0	3,3	10,3	2,4	18
0,4	0,7	- 0,6	5,6	4,4	1,4	4,7	1,4	4,5	1,0	19
2,0	1,0	2,5	1,4	1,8	1,0	2,1	1,7	1,7	1,8	20
2,1	1,7	2,5	2,7	3,1	1,2	4,8	2,3	3,1	2,2	21
1,5	1,8	3,9	3,8	4,0	0,5	5,5	2,3	4,1	2,0	22
2,4	3,1	3,8	3,1	2,8	1,0	3,5	2,5	3,2	2,4	23
2,0	1,4	3,6	3,7	3,7	1,5	4,4	2,2	3,7	2,1	24
0,6	1,3	0,3	2,8	2,7	0,8	2,2	1,2	2,2	1,1	25
0,5	0,8	1,9	2,3	1,3	- 0,5	1,6	1,2	1,6	1,1	26
3,0	3,0	4,9	3,9	3,9	2,0	3,5	3,2	3,8	3,2	27

Deutschland \triangleq 100 - in jeweiligen Preisen

112,8	105,7	92,3	41,1	38,6	106,9	39,8	100	40,8	114,6	28
110,0	103,7	91,2	48,6	46,7	105,3	47,1	100	48,8	112,3	29
108,6	101,5	90,7	54,3	53,0	104,3	52,5	100	54,6	110,6	30
107,5	100,5	90,6	58,8	57,4	103,4	56,8	100	59,0	109,6	31
106,6	99,6	90,8	63,1	60,9	102,6	60,0	100	63,0	108,6	32
105,5	98,8	89,0	65,7	62,7	102,5	61,9	100	65,0	108,1	33
105,9	98,1	89,7	65,6	62,8	101,8	62,2	100	65,0	108,2	34
105,6	97,5	90,0	65,8	63,3	100,7	63,7	100	65,5	108,1	35
104,8	97,1	91,4	66,8	64,3	99,0	65,7	100	66,7	107,8	36
104,7	97,6	92,6	67,2	64,5	97,6	66,4	100	67,1	107,7	37
104,6	96,9	93,8	68,2	65,4	96,8	67,8	100	68,1	107,6	38
104,0	96,9	92,9	69,3	66,4	96,5	68,5	100	68,8	107,4	39
103,2	96,6	93,5	70,0	66,5	94,9	68,7	100	69,0	107,4	40
103,0	96,3	95,0	70,5	66,9	93,8	68,9	100	69,4	107,3	41

11. Nettonationaleinkommen je Einwohner

Lfd. Nr.	Jahr	Baden-Württemberg	Bayern	Berlin	Brandenburg	Bremen	Hamburg	Hessen	Mecklenburg-Vorpommern	Niedersachsen
EUR										
1	1991	20 371	19 228	14 944	7 588	20 939	23 268	19 968	6 569	16 928
2	1992	21 060	20 130	16 036	9 810	21 497	24 106	20 531	8 655	17 789
3	1993	20 643	20 168	16 836	10 945	21 174	24 086	20 585	9 863	17 825
4	1994	21 174	20 890	17 436	12 133	21 503	25 015	21 212	11 145	18 351
5	1995	21 641	21 390	18 046	13 271	21 353	25 373	21 766	12 440	18 786
6	1996	21 998	21 651	18 133	13 801	21 604	25 893	22 146	12 453	18 962
7	1997	22 517	22 030	17 843	13 905	22 422	26 507	22 385	12 498	19 206
8	1998	23 205	22 741	17 751	14 129	22 934	27 096	22 807	12 720	19 495
9	1999	23 812	23 242	17 985	14 471	23 373	27 739	23 570	13 193	19 844
10	2000	24 462	23 763	18 013	14 840	23 939	28 503	24 082	13 546	20 218
11	2001	25 094	24 302	17 783	15 293	24 512	29 232	24 496	13 920	20 506
12	2002	25 324	24 597	17 693	15 463	24 430	30 700	24 858	14 046	20 631
13	2003	25 817	24 912	17 730	15 695	24 642	31 523	25 514	14 148	20 880
14	2004	26 669	25 908	18 113	16 384	25 132	32 773	26 451	14 701	21 527

Veränderung gegenüber dem Vorjahr in %

15	1992	3,4	4,7	7,3	29,3	2,7	3,6	2,8	31,8	5,1
16	1993	- 2,0	0,2	5,0	11,6	- 1,5	- 0,1	0,3	14,0	0,2
17	1994	2,6	3,6	3,6	10,9	1,6	3,9	3,0	13,0	3,0
18	1995	2,2	2,4	3,5	9,4	- 0,7	1,4	2,6	11,6	2,4
19	1996	1,6	1,2	0,5	4,0	1,2	2,0	1,7	0,1	0,9
20	1997	2,4	1,8	- 1,6	0,8	3,8	2,4	1,1	0,4	1,3
21	1998	3,1	3,2	- 0,5	1,6	2,3	2,2	1,9	1,8	1,5
22	1999	2,6	2,2	1,3	2,4	1,9	2,4	3,3	3,7	1,8
23	2000	2,7	2,2	0,2	2,5	2,4	2,8	2,2	2,7	1,9
24	2001	2,6	2,3	- 1,3	3,1	2,4	2,6	1,7	2,8	1,4
25	2002	0,9	1,2	- 0,5	1,1	- 0,3	5,0	1,5	0,9	0,6
26	2003	1,9	1,3	0,2	1,5	0,9	2,7	2,6	0,7	1,2
27	2004	3,3	4,0	2,2	4,4	2,0	4,0	3,7	3,9	3,1

Deutschland \triangle 100

28	1991	122,8	115,9	90,1	45,7	126,2	140,2	120,3	39,6	102,0
29	1992	119,7	114,4	91,1	55,7	122,2	137,0	116,7	49,2	101,1
30	1993	115,8	113,2	94,5	61,4	118,8	135,1	115,5	55,3	100,0
31	1994	114,1	112,6	94,0	65,4	115,9	134,8	114,3	60,1	98,9
32	1995	113,0	111,7	94,2	69,3	111,5	132,5	113,6	64,9	98,1
33	1996	113,3	111,5	93,4	71,1	111,3	133,4	114,1	64,1	97,7
34	1997	114,1	111,7	90,5	70,5	113,7	134,4	113,5	63,4	97,4
35	1998	115,0	112,7	88,0	70,0	113,7	134,3	113,1	63,1	96,6
36	1999	115,4	112,7	87,2	70,1	113,3	134,5	114,3	64,0	96,2
37	2000	115,9	112,6	85,3	70,3	113,4	135,0	114,1	64,2	95,8
38	2001	116,4	112,7	82,5	70,9	113,7	135,5	113,6	64,5	95,1
39	2002	116,1	112,7	81,1	70,9	112,0	140,7	113,9	64,4	94,6
40	2003	116,7	112,6	80,1	70,9	111,4	142,5	115,3	63,9	94,4
41	2004	116,4	113,1	79,1	71,5	109,7	143,1	115,5	64,2	94,0

1991 bis 2004 nach Bundesländern

Nordrhein-Westfalen	Rheinland-Pfalz	Saarland	Sachsen	Sachsen-Anhalt	Schleswig-Holstein	Thüringen	Deutschland	Neue Bundesländer ohne Berlin	Früheres Bundesgebiet ohne Berlin	Lfd. Nr.
EUR										
18 863	17 410	14 751	6 899	6 517	17 742	6 835	16 592	6 891	18 976	1
19 485	18 126	15 465	8 713	8 417	18 522	8 596	17 597	8 820	19 705	2
19 495	17 967	15 571	9 890	9 681	18 602	9 697	17 823	9 999	19 649	3
20 089	18 532	16 243	11 136	10 855	19 193	10 843	18 551	11 208	20 256	4
20 608	18 963	16 833	12 326	11 792	19 663	11 739	19 156	12 302	20 737	5
20 683	19 095	16 682	12 916	12 173	19 953	12 207	19 417	12 747	20 955	6
21 136	19 275	17 131	12 931	12 235	20 148	12 350	19 726	12 816	21 339	7
21 597	19 607	17 549	13 124	12 483	20 388	12 876	20 173	13 090	21 843	8
21 936	19 978	18 275	13 508	12 879	20 460	13 517	20 630	13 528	22 303	9
22 446	20 609	18 967	13 781	13 098	20 607	13 865	21 106	13 835	22 825	10
22 905	20 895	19 709	14 235	13 560	20 910	14 430	21 566	14 301	23 300	11
23 026	21 201	19 762	14 640	13 942	21 104	14 708	21 820	14 601	23 543	12
23 166	21 427	20 209	15 032	14 153	21 027	14 945	22 126	14 865	23 856	13
23 911	22 154	21 347	15 643	14 747	21 509	15 464	22 903	15 466	24 677	14

Veränderung gegenüber dem Vorjahr in %

3,3	4,1	4,8	26,3	29,2	4,4	25,8	6,1	28,0	3,8	15
0,1	- 0,9	0,7	13,5	15,0	0,4	12,8	1,3	13,4	- 0,3	16
3,0	3,1	4,3	12,6	12,1	3,2	11,8	4,1	12,1	3,1	17
2,6	2,3	3,6	10,7	8,6	2,4	8,3	3,3	9,8	2,4	18
0,4	0,7	- 0,9	4,8	3,2	1,5	4,0	1,4	3,6	1,1	19
2,2	0,9	2,7	0,1	0,5	1,0	1,2	1,6	0,5	1,8	20
2,2	1,7	2,4	1,5	2,0	1,2	4,3	2,3	2,1	2,4	21
1,6	1,9	4,1	2,9	3,2	0,4	5,0	2,3	3,3	2,1	22
2,3	3,2	3,8	2,0	1,7	0,7	2,6	2,3	2,3	2,3	23
2,0	1,4	3,9	3,3	3,5	1,5	4,1	2,2	3,4	2,1	24
0,5	1,5	0,3	2,8	2,8	0,9	1,9	1,2	2,1	1,0	25
0,6	1,1	2,3	2,7	1,5	- 0,4	1,6	1,4	1,8	1,3	26
3,2	3,4	5,6	4,1	4,2	2,3	3,5	3,5	4,0	3,4	27

Deutschland \triangle 100

113,7	104,9	88,9	41,6	39,3	106,9	41,2	100	41,5	114,4	28
110,7	103,0	87,9	49,5	47,8	105,3	48,8	100	50,1	112,0	29
109,4	100,8	87,4	55,5	54,3	104,4	54,4	100	56,1	110,2	30
108,3	99,9	87,6	60,0	58,5	103,5	58,4	100	60,4	109,2	31
107,6	99,0	87,9	64,3	61,6	102,6	61,3	100	64,2	108,3	32
106,5	98,3	85,9	66,5	62,7	102,8	62,9	100	65,6	107,9	33
107,1	97,7	86,8	65,6	62,0	102,1	62,6	100	65,0	108,2	34
107,1	97,2	87,0	65,1	61,9	101,1	63,8	100	64,9	108,3	35
106,3	96,8	88,6	65,5	62,4	99,2	65,5	100	65,6	108,1	36
106,3	97,6	89,9	65,3	62,1	97,6	65,7	100	65,6	108,1	37
106,2	96,9	91,4	66,0	62,9	97,0	66,9	100	66,3	108,0	38
105,5	97,2	90,6	67,1	63,9	96,7	67,4	100	66,9	107,9	39
104,7	96,8	91,3	67,9	64,0	95,0	67,5	100	67,2	107,8	40
104,4	96,7	93,2	68,3	64,4	93,9	67,5	100	67,5	107,7	41

12. Volkseinkommen je Einwohner

Lfd. Nr.	Jahr	Baden-Württemberg	Bayern	Berlin	Brandenburg	Bremen	Hamburg	Hessen	Mecklenburg-Vorpommern	Niedersachsen
EUR										
1	1991	18 192	17 074	13 947	7 439	18 430	20 437	17 371	6 355	15 265
2	1992	18 788	17 868	14 736	9 171	18 856	20 987	17 965	7 949	16 065
3	1993	18 326	17 815	15 296	10 120	18 500	20 672	17 933	8 989	16 015
4	1994	18 723	18 385	15 844	11 283	18 727	21 283	18 444	10 151	16 404
5	1995	19 236	18 926	16 552	12 385	18 692	21 657	19 071	11 321	16 889
6	1996	19 483	19 125	16 425	12 676	18 835	21 975	19 301	11 565	16 995
7	1997	19 901	19 414	16 131	12 825	19 510	22 339	19 459	11 643	17 151
8	1998	20 443	19 929	15 993	13 053	19 839	22 672	19 731	11 830	17 335
9	1999	20 791	20 179	16 060	13 205	19 996	22 878	20 166	12 133	17 517
10	2000	21 414	20 621	16 047	13 448	20 487	23 692	20 675	12 375	17 870
11	2001	21 969	21 122	15 813	13 856	20 926	24 162	21 039	12 643	18 172
12	2002	22 193	21 371	15 672	13 999	20 784	25 553	21 439	12 706	18 245
13	2003	22 592	21 627	15 587	14 105	20 724	26 440	21 969	12 712	18 474
14	2004	23 360	22 511	15 986	14 769	21 258	27 606	22 858	13 236	19 081

Veränderung gegenüber dem Vorjahr in %

15	1992	3,3	4,7	5,7	23,3	2,3	2,7	3,4	25,1	5,2
16	1993	- 2,5	- 0,3	3,8	10,3	- 1,9	- 1,5	- 0,2	13,1	- 0,3
17	1994	2,2	3,2	3,6	11,5	1,2	3,0	2,8	12,9	2,4
18	1995	2,7	2,9	4,5	9,8	- 0,2	1,8	3,4	11,5	3,0
19	1996	1,3	1,1	- 0,8	2,3	0,8	1,5	1,2	2,2	0,6
20	1997	2,1	1,5	- 1,8	1,2	3,6	1,7	0,8	0,7	0,9
21	1998	2,7	2,7	- 0,9	1,8	1,7	1,5	1,4	1,6	1,1
22	1999	1,7	1,3	0,4	1,2	0,8	0,9	2,2	2,6	1,0
23	2000	3,0	2,2	- 0,1	1,8	2,5	3,6	2,5	2,0	2,0
24	2001	2,6	2,4	- 1,5	3,0	2,1	2,0	1,8	2,2	1,7
25	2002	1,0	1,2	- 0,9	1,0	- 0,7	5,8	1,9	0,5	0,4
26	2003	1,8	1,2	- 0,5	0,8	- 0,3	3,5	2,5	0,0	1,3
27	2004	3,4	4,1	2,6	4,7	2,6	4,4	4,0	4,1	3,3

Deutschland \triangle 100

28	1991	122,0	114,5	93,5	49,9	123,6	137,1	116,5	42,6	102,4
29	1992	119,3	113,4	93,5	58,2	119,7	133,2	114,0	50,5	102,0
30	1993	115,5	112,3	96,4	63,8	116,6	130,3	113,1	56,7	101,0
31	1994	113,7	111,6	96,2	68,5	113,7	129,2	112,0	61,6	99,6
32	1995	112,4	110,6	96,7	72,4	109,2	126,6	111,5	66,2	98,7
33	1996	112,5	110,5	94,9	73,2	108,8	126,9	111,5	66,8	98,2
34	1997	113,5	110,7	92,0	73,1	111,3	127,4	111,0	66,4	97,8
35	1998	114,4	111,5	89,5	73,0	111,0	126,9	110,4	66,2	97,0
36	1999	114,8	111,4	88,6	72,9	110,4	126,3	111,3	67,0	96,7
37	2000	115,5	111,2	86,5	72,5	110,5	127,7	111,5	66,7	96,3
38	2001	115,9	111,4	83,4	73,1	110,4	127,5	111,0	66,7	95,9
39	2002	115,8	111,5	81,8	73,0	108,4	133,3	111,8	66,3	95,2
40	2003	116,5	111,5	80,4	72,7	106,9	136,4	113,3	65,6	95,3
41	2004	116,2	112,0	79,5	73,5	105,8	137,3	113,7	65,8	94,9

1991 bis 2004 nach Bundesländern

Nordrhein-Westfalen	Rheinland-Pfalz	Saarland	Sachsen	Sachsen-Anhalt	Schleswig-Holstein	Thüringen	Deutschland	Neue Bundesländer ohne Berlin	Früheres Bundesgebiet ohne Berlin	Lfd. Nr.
EUR										
16 880	15 456	13 152	6 709	6 330	16 013	6 659	14 910	6 708	16 902	1
17 423	16 092	13 946	8 055	7 876	16 718	8 018	15 755	8 196	17 553	2
17 344	15 891	13 964	8 981	8 847	16 728	8 917	15 862	9 147	17 413	3
17 839	16 341	14 512	10 117	9 938	17 200	9 980	16 470	10 270	17 892	4
18 381	16 832	15 068	11 323	10 962	17 698	10 922	17 110	11 372	18 414	5
18 544	17 034	15 280	11 640	11 189	17 922	11 180	17 311	11 649	18 606	6
18 841	17 144	15 473	11 710	11 243	18 026	11 321	17 533	11 746	18 874	7
19 205	17 418	15 905	11 910	11 473	18 178	11 785	17 873	12 004	19 249	8
19 373	17 613	16 450	12 154	11 700	18 107	12 271	18 118	12 280	19 487	9
19 852	18 177	17 067	12 397	11 809	18 238	12 541	18 548	12 505	19 973	10
20 283	18 526	17 777	12 721	12 156	18 497	12 947	18 956	12 858	20 410	11
20 372	18 786	17 767	13 026	12 401	18 696	13 156	19 170	13 075	20 625	12
20 429	18 964	18 121	13 248	12 516	18 525	13 263	19 389	13 208	20 865	13
21 095	19 631	19 076	13 830	13 062	19 009	13 740	20 101	13 774	21 612	14

Veränderung gegenüber dem Vorjahr in %

3,2	4,1	6,0	20,1	24,4	4,4	20,4	5,7	22,2	3,9	15
- 0,5	- 1,2	0,1	11,5	12,3	0,1	11,2	0,7	11,6	- 0,8	16
2,9	2,8	3,9	12,6	12,3	2,8	11,9	3,8	12,3	2,8	17
3,0	3,0	3,8	11,9	10,3	2,9	9,4	3,9	10,7	2,9	18
0,9	1,2	1,4	2,8	2,1	1,3	2,4	1,2	2,4	1,0	19
1,6	0,6	1,3	0,6	0,5	0,6	1,3	1,3	0,8	1,4	20
1,9	1,6	2,8	1,7	2,0	0,8	4,1	1,9	2,2	2,0	21
0,9	1,1	3,4	2,0	2,0	- 0,4	4,1	1,4	2,3	1,2	22
2,5	3,2	3,8	2,0	0,9	0,7	2,2	2,4	1,8	2,5	23
2,2	1,9	4,2	2,6	2,9	1,4	3,2	2,2	2,8	2,2	24
0,4	1,4	- 0,1	2,4	2,0	1,1	1,6	1,1	1,7	1,1	25
0,3	0,9	2,0	1,7	0,9	- 0,9	0,8	1,1	1,0	1,2	26
3,3	3,5	5,3	4,4	4,4	2,6	3,6	3,7	4,3	3,6	27

Deutschland \triangleq 100

113,2	103,7	88,2	45,0	42,5	107,4	44,7	100	45,0	113,4	28
110,6	102,1	88,5	51,1	50,0	106,1	50,9	100	52,0	111,4	29
109,3	100,2	88,0	56,6	55,8	105,5	56,2	100	57,7	109,8	30
108,3	99,2	88,1	61,4	60,3	104,4	60,6	100	62,4	108,6	31
107,4	98,4	88,1	66,2	64,1	103,4	63,8	100	66,5	107,6	32
107,1	98,4	88,3	67,2	64,6	103,5	64,6	100	67,3	107,5	33
107,5	97,8	88,3	66,8	64,1	102,8	64,6	100	67,0	107,6	34
107,5	97,5	89,0	66,6	64,2	101,7	65,9	100	67,2	107,7	35
106,9	97,2	90,8	67,1	64,6	99,9	67,7	100	67,8	107,6	36
107,0	98,0	92,0	66,8	63,7	98,3	67,6	100	67,4	107,7	37
107,0	97,7	93,8	67,1	64,1	97,6	68,3	100	67,8	107,7	38
106,3	98,0	92,7	67,9	64,7	97,5	68,6	100	68,2	107,6	39
105,4	97,8	93,5	68,3	64,6	95,5	68,4	100	68,1	107,6	40
104,9	97,7	94,9	68,8	65,0	94,6	68,4	100	68,5	107,5	41

13. Empfangenes Arbeitnehmerentgelt je Arbeitnehmer

Lfd. Nr.	Jahr	Baden-Württemberg	Bayern	Berlin	Brandenburg	Bremen	Hamburg	Hessen	Mecklenburg-Vorpommern	Niedersachsen
EUR										
1	1991	27 227	25 828	23 016	14 620	25 421	27 167	27 667	13 364	26 259
2	1992	28 912	27 702	25 706	19 295	26 400	28 844	29 528	17 476	27 924
3	1993	29 388	28 549	27 446	21 921	27 175	29 677	30 419	19 899	28 593
4	1994	30 212	29 311	28 471	23 338	27 722	30 378	31 130	21 402	29 016
5	1995	31 244	30 202	29 577	24 849	28 523	31 106	32 182	22 863	29 773
6	1996	31 523	30 636	30 028	25 392	28 810	31 553	32 498	23 305	30 148
7	1997	31 729	30 923	30 209	25 713	28 830	31 872	32 695	23 468	30 356
8	1998	32 093	31 264	30 654	26 231	29 277	32 114	33 069	23 762	30 734
9	1999	32 572	31 652	30 916	26 779	29 694	32 458	33 416	24 294	30 875
10	2000	33 378	32 429	31 263	27 469	29 871	32 959	34 114	24 745	31 345
11	2001	33 960	33 056	31 489	27 995	30 244	33 627	34 650	25 117	31 710
12	2002	34 424	33 617	31 739	28 417	30 300	33 976	35 187	25 466	31 973
13	2003	35 023	34 086	32 046	28 907	30 828	34 455	35 796	25 831	32 476
14	2004	35 233	34 280	31 927	28 978	30 836	34 345	35 797	25 900	32 458

Veränderung gegenüber dem Vorjahr in %

15	1992	6,2	7,3	11,7	32,0	3,9	6,2	6,7	30,8	6,3
16	1993	1,6	3,1	6,8	13,6	2,9	2,9	3,0	13,9	2,4
17	1994	2,8	2,7	3,7	6,5	2,0	2,4	2,3	7,5	1,5
18	1995	3,4	3,0	3,9	6,5	2,9	2,4	3,4	6,8	2,6
19	1996	0,9	1,4	1,5	2,2	1,0	1,4	1,0	1,9	1,3
20	1997	0,7	0,9	0,6	1,3	0,1	1,0	0,6	0,7	0,7
21	1998	1,1	1,1	1,5	2,0	1,5	0,8	1,1	1,3	1,2
22	1999	1,5	1,2	0,9	2,1	1,4	1,1	1,0	2,2	0,5
23	2000	2,5	2,5	1,1	2,6	0,6	1,5	2,1	1,9	1,5
24	2001	1,7	1,9	0,7	1,9	1,2	2,0	1,6	1,5	1,2
25	2002	1,4	1,7	0,8	1,5	0,2	1,0	1,5	1,4	0,8
26	2003	1,7	1,4	1,0	1,7	1,7	1,4	1,7	1,4	1,6
27	2004	0,6	0,6	- 0,4	0,2	0,0	- 0,3	0,0	0,3	- 0,1

Deutschland \triangleq 100

28	1991	113,0	107,2	95,5	60,7	105,5	112,7	114,8	55,5	109,0
29	1992	108,7	104,2	96,7	72,6	99,3	108,5	111,0	65,7	105,0
30	1993	106,2	103,1	99,2	79,2	98,2	107,2	109,9	71,9	103,3
31	1994	106,1	102,9	99,9	81,9	97,3	106,6	109,3	75,1	101,9
32	1995	105,9	102,4	100,3	84,2	96,7	105,4	109,1	77,5	100,9
33	1996	105,5	102,5	100,5	85,0	96,4	105,6	108,8	78,0	100,9
34	1997	105,4	102,7	100,4	85,4	95,8	105,9	108,6	78,0	100,8
35	1998	105,6	102,9	100,9	86,3	96,3	105,7	108,8	78,2	101,1
36	1999	106,0	103,0	100,6	87,2	96,6	105,6	108,8	79,1	100,5
37	2000	106,6	103,5	99,8	87,7	95,4	105,2	108,9	79,0	100,1
38	2001	106,8	103,9	99,0	88,0	95,1	105,7	108,9	79,0	99,7
39	2002	106,7	104,2	98,4	88,1	93,9	105,3	109,1	79,0	99,1
40	2003	107,0	104,1	97,9	88,3	94,2	105,3	109,4	78,9	99,2
41	2004	107,3	104,4	97,3	88,3	93,9	104,6	109,1	78,9	98,9

(Inländer) 1991 bis 2004 nach Bundesländern

Nordrhein-Westfalen	Rheinland-Pfalz	Saarland	Sachsen	Sachsen-Anhalt	Schleswig-Holstein	Thüringen	Deutschland	Neue Bundesländer ohne Berlin	Früheres Bundesgebiet ohne Berlin	Lfd. Nr.
EUR										
27 330	26 620	25 954	13 355	13 216	25 777	13 142	24 101	13 517	26 773	1
29 004	28 454	27 681	17 542	17 546	27 441	17 371	26 593	17 822	28 506	2
29 756	29 104	28 348	20 023	20 032	28 248	19 671	27 679	20 289	29 230	3
30 468	29 882	29 098	21 414	21 497	29 055	21 052	28 489	21 711	29 941	4
31 454	30 741	29 821	22 976	23 024	29 920	22 504	29 500	23 226	30 868	5
31 769	31 002	30 188	23 386	23 501	30 348	22 957	29 877	23 687	31 215	6
31 912	31 176	30 364	23 618	23 779	30 540	23 248	30 103	23 951	31 417	7
31 956	31 408	30 664	23 906	24 049	30 698	23 514	30 388	24 274	31 673	8
32 115	31 505	30 904	24 418	24 630	30 913	24 183	30 726	24 833	31 953	9
32 452	32 149	31 531	25 025	25 030	31 310	24 799	31 320	25 403	32 533	10
32 799	32 596	32 300	25 505	25 435	31 748	25 330	31 812	25 875	33 020	11
33 241	32 913	32 235	25 967	25 914	32 193	25 826	32 256	26 326	33 456	12
33 600	33 336	32 656	26 489	26 404	32 670	26 297	32 729	26 810	33 930	13
33 652	33 383	32 988	26 707	26 563	32 496	26 449	32 823	26 961	34 014	14

Veränderung gegenüber dem Vorjahr in %

6,1	6,9	6,7	31,4	32,8	6,5	32,2	10,3	31,8	6,5	15
2,6	2,3	2,4	14,1	14,2	2,9	13,2	4,1	13,8	2,5	16
2,4	2,7	2,6	6,9	7,3	2,9	7,0	2,9	7,0	2,4	17
3,2	2,9	2,5	7,3	7,1	3,0	6,9	3,6	7,0	3,1	18
1,0	0,8	1,2	1,8	2,1	1,4	2,0	1,3	2,0	1,1	19
0,5	0,6	0,6	1,0	1,2	0,6	1,3	0,8	1,1	0,6	20
0,1	0,7	1,0	1,2	1,1	0,5	1,1	0,9	1,3	0,8	21
0,5	0,3	0,8	2,1	2,4	0,7	2,8	1,1	2,3	0,9	22
1,0	2,0	2,0	2,5	1,6	1,3	2,5	1,9	2,3	1,8	23
1,1	1,4	2,4	1,9	1,6	1,4	2,1	1,6	1,9	1,5	24
1,3	1,0	- 0,2	1,8	1,9	1,4	2,0	1,4	1,7	1,3	25
1,1	1,3	1,3	2,0	1,9	1,5	1,8	1,5	1,8	1,4	26
0,2	0,1	1,0	0,8	0,6	- 0,5	0,6	0,3	0,6	0,2	27

Deutschland \triangle 100

113,4	110,5	107,7	55,4	54,8	107,0	54,5	100	56,1	111,1	28
109,1	107,0	104,1	66,0	66,0	103,2	65,3	100	67,0	107,2	29
107,5	105,1	102,4	72,3	72,4	102,1	71,1	100	73,3	105,6	30
106,9	104,9	102,1	75,2	75,5	102,0	73,9	100	76,2	105,1	31
106,6	104,2	101,1	77,9	78,0	101,4	76,3	100	78,7	104,6	32
106,3	103,8	101,0	78,3	78,7	101,6	76,8	100	79,3	104,5	33
106,0	103,6	100,9	78,5	79,0	101,4	77,2	100	79,6	104,4	34
105,2	103,4	100,9	78,7	79,1	101,0	77,4	100	79,9	104,2	35
104,5	102,5	100,6	79,5	80,2	100,6	78,7	100	80,8	104,0	36
103,6	102,6	100,7	79,9	79,9	100,0	79,2	100	81,1	103,9	37
103,1	102,5	101,5	80,2	80,0	99,8	79,6	100	81,3	103,8	38
103,1	102,0	99,9	80,5	80,3	99,8	80,1	100	81,6	103,7	39
102,7	101,9	99,8	80,9	80,7	99,8	80,3	100	81,9	103,7	40
102,5	101,7	100,5	81,4	80,9	99,0	80,6	100	82,1	103,6	41

14. Primäreinkommen der privaten Haushalte je Einwohner

Lfd. Nr.	Jahr	Baden-Württemberg	Bayern	Berlin	Brandenburg	Bremen	Hamburg	Hessen	Mecklenburg-Vorpommern	Niedersachsen
----------	------	-------------------	--------	--------	-------------	--------	---------	--------	------------------------	---------------

EUR

1	1991	17 988	16 879	13 800	7 639	18 111	19 610	16 866	6 552	15 168
2	1992	18 736	17 831	14 710	9 432	18 721	20 400	17 676	8 205	16 109
3	1993	18 470	17 947	15 379	10 484	18 577	20 335	17 811	9 345	16 224
4	1994	18 905	18 557	15 968	11 663	18 863	20 990	18 353	10 521	16 649
5	1995	19 248	18 925	16 506	12 739	18 596	20 988	18 757	11 662	17 022
6	1996	19 380	19 003	16 305	12 957	18 601	21 141	18 858	11 835	17 038
7	1997	19 826	19 305	16 020	13 144	19 332	21 450	18 988	11 949	17 220
8	1998	20 389	19 854	15 941	13 381	19 686	21 843	19 323	12 149	17 428
9	1999	20 948	20 328	16 194	13 661	20 098	22 391	19 939	12 580	17 794
10	2000	21 801	21 054	16 398	14 053	20 866	23 531	20 727	12 967	18 350
11	2001	22 415	21 612	16 253	14 409	21 365	24 357	21 333	13 191	18 674
12	2002	22 384	21 589	15 908	14 400	20 928	25 342	21 413	13 103	18 550
13	2003	22 749	21 845	15 803	14 568	20 847	25 954	21 704	13 166	18 783
14	2004	23 002	22 186	15 813	14 945	20 752	26 294	21 960	13 414	19 004

Veränderung gegenüber dem Vorjahr in %

15	1992	4,2	5,6	6,6	23,5	3,4	4,0	4,8	25,2	6,2
16	1993	- 1,4	0,7	4,5	11,1	- 0,8	- 0,3	0,8	13,9	0,7
17	1994	2,4	3,4	3,8	11,2	1,5	3,2	3,0	12,6	2,6
18	1995	1,8	2,0	3,4	9,2	- 1,4	- 0,1	2,2	10,8	2,2
19	1996	0,7	0,4	- 1,2	1,7	0,0	0,7	0,5	1,5	0,1
20	1997	2,3	1,6	- 1,8	1,4	3,9	1,5	0,7	1,0	1,1
21	1998	2,8	2,8	- 0,5	1,8	1,8	1,8	1,8	1,7	1,2
22	1999	2,7	2,4	1,6	2,1	2,1	2,5	3,2	3,5	2,1
23	2000	4,1	3,6	1,3	2,9	3,8	5,1	3,9	3,1	3,1
24	2001	2,8	2,7	- 0,9	2,5	2,4	3,5	2,9	1,7	1,8
25	2002	- 0,1	- 0,1	- 2,1	- 0,1	- 2,0	4,0	0,4	- 0,7	- 0,7
26	2003	1,6	1,2	- 0,7	1,2	- 0,4	2,4	1,4	0,5	1,3
27	2004	1,1	1,6	0,1	2,6	- 0,5	1,3	1,2	1,9	1,2

Deutschland \triangle 100

28	1991	121,7	114,2	93,4	51,7	122,5	132,7	114,1	44,3	102,6
29	1992	118,9	113,1	93,3	59,8	118,8	129,4	112,1	52,1	102,2
30	1993	115,2	112,0	95,9	65,4	115,9	126,9	111,1	58,3	101,2
31	1994	113,4	111,3	95,8	70,0	113,2	125,9	110,1	63,1	99,9
32	1995	112,1	110,2	96,1	74,2	108,3	122,2	109,2	67,9	99,1
33	1996	112,2	110,0	94,4	75,0	107,7	122,4	109,2	68,5	98,6
34	1997	113,2	110,2	91,5	75,1	110,4	122,5	108,4	68,2	98,3
35	1998	114,0	111,0	89,2	74,8	110,1	122,2	108,1	68,0	97,5
36	1999	114,4	111,0	88,4	74,6	109,7	122,3	108,9	68,7	97,2
37	2000	115,0	111,0	86,5	74,1	110,0	124,1	109,3	68,4	96,8
38	2001	115,4	111,3	83,7	74,2	110,0	125,4	109,8	67,9	96,1
39	2002	115,3	111,2	82,0	74,2	107,8	130,6	110,3	67,5	95,6
40	2003	116,1	111,5	80,6	74,3	106,4	132,4	110,7	67,2	95,8
41	2004	115,8	111,7	79,6	75,3	104,5	132,4	110,6	67,6	95,7

1991 bis 2004 nach Bundesländern

Nordrhein-Westfalen	Rheinland-Pfalz	Saarland	Sachsen	Sachsen-Anhalt	Schleswig-Holstein	Thüringen	Deutschland	Neue Bundesländer ohne Berlin	Früheres Bundesgebiet ohne Berlin	Lfd. Nr.
EUR										
16 726	15 380	13 042	6 893	6 532	15 927	6 858	14 779	6 903	16 695	1
17 417	16 155	13 975	8 297	8 140	16 762	8 274	15 761	8 450	17 503	2
17 520	16 127	14 165	9 317	9 208	16 947	9 268	16 029	9 498	17 543	3
18 052	16 609	14 744	10 464	10 316	17 451	10 346	16 669	10 635	18 059	4
18 446	16 994	15 184	11 629	11 324	17 830	11 270	17 171	11 709	18 419	5
18 511	17 108	15 315	11 870	11 485	17 953	11 464	17 271	11 915	18 503	6
18 830	17 247	15 529	11 969	11 572	18 091	11 633	17 512	12 044	18 788	7
19 218	17 540	15 984	12 182	11 809	18 268	12 108	17 879	12 313	19 193	8
19 584	17 909	16 711	12 557	12 159	18 372	12 716	18 314	12 717	19 634	9
20 276	18 666	17 512	12 941	12 412	18 700	13 128	18 962	13 085	20 355	10
20 756	19 021	18 253	13 246	12 709	18 980	13 494	19 423	13 400	20 863	11
20 620	19 079	18 036	13 386	12 801	18 968	13 549	19 407	13 460	20 831	12
20 658	19 251	18 376	13 643	12 975	18 785	13 709	19 600	13 644	21 029	13
20 882	19 521	18 908	13 916	13 233	18 874	13 897	19 857	13 917	21 285	14

Veränderung gegenüber dem Vorjahr in %

4,1	5,0	7,1	20,4	24,6	5,2	20,6	6,6	22,4	4,8	15
0,6	- 0,2	1,4	12,3	13,1	1,1	12,0	1,7	12,4	0,2	16
3,0	3,0	4,1	12,3	12,0	3,0	11,6	4,0	12,0	2,9	17
2,2	2,3	3,0	11,1	9,8	2,2	8,9	3,0	10,1	2,0	18
0,3	0,7	0,9	2,1	1,4	0,7	1,7	0,6	1,8	0,5	19
1,7	0,8	1,4	0,8	0,8	0,8	1,5	1,4	1,1	1,5	20
2,1	1,7	2,9	1,8	2,1	1,0	4,1	2,1	2,2	2,2	21
1,9	2,1	4,5	3,1	3,0	0,6	5,0	2,4	3,3	2,3	22
3,5	4,2	4,8	3,1	2,1	1,8	3,2	3,5	2,9	3,7	23
2,4	1,9	4,2	2,4	2,4	1,5	2,8	2,4	2,4	2,5	24
- 0,7	0,3	- 1,2	1,1	0,7	- 0,1	0,4	- 0,1	0,4	- 0,2	25
0,2	0,9	1,9	1,9	1,4	- 1,0	1,2	1,0	1,4	1,0	26
1,1	1,4	2,9	2,0	2,0	0,5	1,4	1,3	2,0	1,2	27

Deutschland \triangleq 100

113,2	104,1	88,2	46,6	44,2	107,8	46,4	100	46,7	113,0	28
110,5	102,5	88,7	52,6	51,6	106,4	52,5	100	53,6	111,1	29
109,3	100,6	88,4	58,1	57,4	105,7	57,8	100	59,3	109,4	30
108,3	99,6	88,4	62,8	61,9	104,7	62,1	100	63,8	108,3	31
107,4	99,0	88,4	67,7	65,9	103,8	65,6	100	68,2	107,3	32
107,2	99,1	88,7	68,7	66,5	103,9	66,4	100	69,0	107,1	33
107,5	98,5	88,7	68,3	66,1	103,3	66,4	100	68,8	107,3	34
107,5	98,1	89,4	68,1	66,0	102,2	67,7	100	68,9	107,3	35
106,9	97,8	91,2	68,6	66,4	100,3	69,4	100	69,4	107,2	36
106,9	98,4	92,4	68,2	65,5	98,6	69,2	100	69,0	107,3	37
106,9	97,9	94,0	68,2	65,4	97,7	69,5	100	69,0	107,4	38
106,3	98,3	92,9	69,0	66,0	97,7	69,8	100	69,4	107,3	39
105,4	98,2	93,8	69,6	66,2	95,8	69,9	100	69,6	107,3	40
105,2	98,3	95,2	70,1	66,6	95,0	70,0	100	70,1	107,2	41

15. Verfügbares Einkommen der privaten Haushalte je Einwohner

Lfd. Nr.	Jahr	Baden-Württemberg	Bayern	Berlin	Brandenburg	Bremen	Hamburg	Hessen	Mecklenburg-Vorpommern	Niedersachsen
EUR										
1	1991	14 409	13 733	12 456	7 568	16 071	16 482	13 592	6 688	12 759
2	1992	15 030	14 473	13 047	9 114	16 785	17 075	14 178	8 157	13 526
3	1993	15 082	14 713	13 517	10 242	16 892	17 182	14 425	9 377	13 784
4	1994	15 391	15 151	13 730	11 028	17 107	17 656	14 813	10 167	14 140
5	1995	15 595	15 432	14 251	11 654	16 922	17 622	15 130	10 968	14 385
6	1996	15 806	15 614	14 156	12 339	17 136	17 758	15 325	11 495	14 588
7	1997	16 225	15 833	14 021	12 580	17 701	18 044	15 390	11 748	14 754
8	1998	16 554	16 192	13 892	12 762	18 023	18 212	15 590	11 956	14 906
9	1999	16 989	16 527	14 229	13 199	18 292	18 508	16 007	12 470	15 285
10	2000	17 453	16 906	14 296	13 567	18 926	19 225	16 354	12 832	15 662
11	2001	18 194	17 528	14 413	14 031	19 654	20 391	17 122	13 273	16 148
12	2002	18 317	17 672	14 377	14 226	19 290	21 490	17 383	13 464	16 205
13	2003	18 825	18 078	14 627	14 534	19 394	22 206	17 899	13 703	16 573
14	2004	19 233	18 535	14 738	14 856	19 524	23 054	18 385	13 950	16 868

Veränderung gegenüber dem Vorjahr in %

15	1992	4,3	5,4	4,7	20,4	4,4	3,6	4,3	22,0	6,0
16	1993	0,3	1,7	3,6	12,4	0,6	0,6	1,7	15,0	1,9
17	1994	2,0	3,0	1,6	7,7	1,3	2,8	2,7	8,4	2,6
18	1995	1,3	1,9	3,8	5,7	- 1,1	- 0,2	2,1	7,9	1,7
19	1996	1,4	1,2	- 0,7	5,9	1,3	0,8	1,3	4,8	1,4
20	1997	2,7	1,4	- 1,0	2,0	3,3	1,6	0,4	2,2	1,1
21	1998	2,0	2,3	- 0,9	1,4	1,8	0,9	1,3	1,8	1,0
22	1999	2,6	2,1	2,4	3,4	1,5	1,6	2,7	4,3	2,5
23	2000	2,7	2,3	0,5	2,8	3,5	3,9	2,2	2,9	2,5
24	2001	4,2	3,7	0,8	3,4	3,8	6,1	4,7	3,4	3,1
25	2002	0,7	0,8	- 0,2	1,4	- 1,9	5,4	1,5	1,4	0,4
26	2003	2,8	2,3	1,7	2,2	0,5	3,3	3,0	1,8	2,3
27	2004	2,2	2,5	0,8	2,2	0,7	3,8	2,7	1,8	1,8

Deutschland \triangle 100

28	1991	115,2	109,8	99,6	60,5	128,5	131,8	108,7	53,5	102,0
29	1992	112,9	108,7	98,0	68,5	126,1	128,3	106,5	61,3	101,6
30	1993	109,8	107,1	98,4	74,6	123,0	125,1	105,0	68,3	100,4
31	1994	108,5	106,8	96,8	77,7	120,6	124,5	104,4	71,7	99,7
32	1995	107,2	106,1	98,0	80,1	116,3	121,1	104,0	75,4	98,9
33	1996	106,8	105,5	95,6	83,3	115,7	119,9	103,5	77,6	98,5
34	1997	108,0	105,4	93,3	83,7	117,8	120,1	102,4	78,2	98,2
35	1998	108,3	106,0	90,9	83,5	118,0	119,2	102,0	78,2	97,6
36	1999	108,5	105,5	90,9	84,3	116,8	118,2	102,2	79,6	97,6
37	2000	108,5	105,1	88,9	84,3	117,6	119,5	101,7	79,8	97,4
38	2001	109,0	105,0	86,4	84,1	117,8	122,2	102,6	79,5	96,8
39	2002	108,8	105,0	85,4	84,5	114,6	127,7	103,3	80,0	96,3
40	2003	109,6	105,2	85,1	84,6	112,9	129,3	104,2	79,8	96,5
41	2004	109,6	105,6	84,0	84,7	111,3	131,4	104,8	79,5	96,1

1991 bis 2004 nach Bundesländern

Nordrhein-Westfalen	Rheinland-Pfalz	Saarland	Sachsen	Sachsen-Anhalt	Schleswig-Holstein	Thüringen	Deutschland	Neue Bundesländer ohne Berlin	Früheres Bundesgebiet ohne Berlin	Lfd. Nr.
EUR										
14 040	12 756	11 430	7 231	6 914	13 319	7 160	12 509	7 145	13 779	1
14 596	13 386	12 255	8 610	8 314	13 962	8 413	13 312	8 547	14 424	2
14 916	13 566	12 638	9 793	9 526	14 154	9 574	13 732	9 728	14 650	3
15 318	13 939	13 094	10 597	10 369	14 512	10 255	14 186	10 513	15 034	4
15 564	14 222	13 417	11 503	11 250	14 764	11 057	14 547	11 333	15 277	5
15 746	14 472	13 683	12 135	11 769	15 046	11 602	14 806	11 925	15 476	6
16 000	14 557	13 856	12 374	11 987	15 150	11 855	15 027	12 165	15 707	7
16 286	14 766	14 208	12 603	12 211	15 334	12 239	15 280	12 410	15 978	8
16 580	15 105	14 885	13 117	12 732	15 469	12 858	15 661	12 930	16 326	9
17 116	15 639	15 415	13 505	13 085	15 684	13 266	16 087	13 309	16 775	10
17 775	16 115	16 210	13 983	13 476	16 116	13 724	16 688	13 760	17 426	11
17 777	16 286	16 101	14 331	13 737	16 373	13 926	16 834	14 017	17 550	12
17 982	16 551	16 571	14 658	14 030	16 431	14 188	17 180	14 312	17 906	13
18 383	16 828	17 114	14 878	14 179	16 631	14 290	17 544	14 522	18 309	14

Veränderung gegenüber dem Vorjahr in %

4,0	4,9	7,2	19,1	20,2	4,8	17,5	6,4	19,6	4,7	15
2,2	1,3	3,1	13,7	14,6	1,4	13,8	3,2	13,8	1,6	16
2,7	2,7	3,6	8,2	8,8	2,5	7,1	3,3	8,1	2,6	17
1,6	2,0	2,5	8,5	8,5	1,7	7,8	2,5	7,8	1,6	18
1,2	1,8	2,0	5,5	4,6	1,9	4,9	1,8	5,2	1,3	19
1,6	0,6	1,3	2,0	1,9	0,7	2,2	1,5	2,0	1,5	20
1,8	1,4	2,5	1,9	1,9	1,2	3,2	1,7	2,0	1,7	21
1,8	2,3	4,8	4,1	4,3	0,9	5,1	2,5	4,2	2,2	22
3,2	3,5	3,6	3,0	2,8	1,4	3,2	2,7	2,9	2,8	23
3,9	3,0	5,2	3,5	3,0	2,8	3,5	3,7	3,4	3,9	24
0,0	1,1	- 0,7	2,5	1,9	1,6	1,5	0,9	1,9	0,7	25
1,2	1,6	2,9	2,3	2,1	0,4	1,9	2,1	2,1	2,0	26
2,2	1,7	3,3	1,5	1,1	1,2	0,7	2,1	1,5	2,3	27

Deutschland \triangleq 100

112,2	102,0	91,4	57,8	55,3	106,5	57,2	100	57,1	110,2	28
109,6	100,6	92,1	64,7	62,5	104,9	63,2	100	64,2	108,4	29
108,6	98,8	92,0	71,3	69,4	103,1	69,7	100	70,8	106,7	30
108,0	98,3	92,3	74,7	73,1	102,3	72,3	100	74,1	106,0	31
107,0	97,8	92,2	79,1	77,3	101,5	76,0	100	77,9	105,0	32
106,3	97,7	92,4	82,0	79,5	101,6	78,4	100	80,5	104,5	33
106,5	96,9	92,2	82,3	79,8	100,8	78,9	100	81,0	104,5	34
106,6	96,6	93,0	82,5	79,9	100,4	80,1	100	81,2	104,6	35
105,9	96,4	95,0	83,8	81,3	98,8	82,1	100	82,6	104,2	36
106,4	97,2	95,8	83,9	81,3	97,5	82,5	100	82,7	104,3	37
106,5	96,6	97,1	83,8	80,8	96,6	82,2	100	82,5	104,4	38
105,6	96,7	95,6	85,1	81,6	97,3	82,7	100	83,3	104,3	39
104,7	96,3	96,5	85,3	81,7	95,6	82,6	100	83,3	104,2	40
104,8	95,9	97,5	84,8	80,8	94,8	81,5	100	82,8	104,4	41

16. Sparen je Einwohner

Lfd. Nr.	Jahr	Baden-Württemberg	Bayern	Berlin	Brandenburg	Bremen	Hamburg	Hessen	Mecklenburg-Vorpommern	Niedersachsen
----------	------	-------------------	--------	--------	-------------	--------	---------	--------	------------------------	---------------

EUR

1	1991	2 041	1 961	1 442	593	1 885	2 121	1 942	484	1 656
2	1992	2 095	2 038	1 530	850	1 925	2 188	2 006	721	1 724
3	1993	1 933	1 945	1 553	1 046	1 830	2 046	1 896	911	1 625
4	1994	1 827	1 871	1 485	1 182	1 763	1 878	1 835	1 052	1 584
5	1995	1 773	1 840	1 428	1 279	1 656	1 871	1 822	1 173	1 532
6	1996	1 710	1 780	1 321	1 435	1 475	1 637	1 747	1 282	1 522
7	1997	1 684	1 741	1 234	1 497	1 392	1 518	1 622	1 315	1 411
8	1998	1 814	1 797	1 263	1 255	1 546	1 708	1 682	1 077	1 465
9	1999	1 770	1 722	1 178	1 205	1 392	1 612	1 657	1 048	1 392
10	2000	1 811	1 745	1 123	1 204	1 317	1 698	1 679	1 014	1 368
11	2001	1 950	1 846	1 113	1 278	1 392	1 892	1 803	1 055	1 429
12	2002	2 091	1 958	1 165	1 347	1 332	2 106	1 936	1 127	1 503
13	2003	2 214	2 078	1 227	1 438	1 573	2 191	2 037	1 230	1 593
14	2004	2 297	2 162	1 265	1 515	1 524	2 286	2 127	1 294	1 688

Veränderung gegenüber dem Vorjahr in %

15	1992	2,6	3,9	6,1	43,3	2,1	3,2	3,3	49,0	4,1
16	1993	- 7,7	- 4,6	1,5	23,1	- 4,9	- 6,5	- 5,5	26,4	- 5,7
17	1994	- 5,5	- 3,8	- 4,4	13,0	- 3,7	- 8,2	- 3,2	15,5	- 2,5
18	1995	- 3,0	- 1,7	- 3,8	8,2	- 6,1	- 0,4	- 0,7	11,5	- 3,3
19	1996	- 3,6	- 3,3	- 7,5	12,2	- 10,9	- 12,5	- 4,1	9,3	- 0,7
20	1997	- 1,5	- 2,2	- 6,6	4,3	- 5,6	- 7,3	- 7,2	2,6	- 7,3
21	1998	7,7	3,2	2,4	- 16,2	11,1	12,5	3,7	- 18,1	3,8
22	1999	- 2,4	- 4,2	- 6,7	- 4,0	- 10,0	- 5,6	- 1,5	- 2,7	- 5,0
23	2000	2,3	1,3	- 4,7	- 0,1	- 5,4	5,3	1,3	- 3,2	- 1,7
24	2001	7,7	5,8	- 0,9	6,1	5,7	11,4	7,4	4,0	4,5
25	2002	7,2	6,1	4,7	5,4	- 4,3	11,3	7,4	6,8	5,2
26	2003	5,9	6,1	5,3	6,8	18,1	4,0	5,2	9,1	6,0
27	2004	3,7	4,0	3,1	5,4	- 3,1	4,3	4,4	5,2	6,0

Deutschland \triangle 100

28	1991	125,4	120,5	88,6	36,4	115,8	130,3	119,3	29,7	101,7
29	1992	122,8	119,5	89,7	49,8	112,8	128,3	117,6	42,3	101,1
30	1993	116,0	116,7	93,2	62,8	109,8	122,8	113,8	54,7	97,5
31	1994	112,3	115,0	91,3	72,6	108,4	115,4	112,8	64,7	97,4
32	1995	109,9	114,1	88,5	79,3	102,7	116,0	113,0	72,7	95,0
33	1996	108,8	113,2	84,0	91,3	93,8	104,1	111,1	81,6	96,8
34	1997	110,1	113,9	80,7	97,9	91,0	99,3	106,1	86,0	92,3
35	1998	116,7	115,6	81,2	80,7	99,4	109,8	108,2	69,3	94,2
36	1999	118,4	115,2	78,8	80,6	93,1	107,8	110,8	70,1	93,1
37	2000	120,8	116,4	74,9	80,3	87,9	113,3	112,0	67,6	91,3
38	2001	122,6	116,1	70,0	80,4	87,5	119,0	113,4	66,4	89,9
39	2002	123,7	115,9	68,9	79,7	78,8	124,6	114,6	66,7	88,9
40	2003	123,5	116,0	68,5	80,2	87,8	122,3	113,7	68,6	88,9
41	2004	123,2	115,9	67,8	81,2	81,7	122,6	114,0	69,4	90,5

1991 bis 2004 nach Bundesländern

Nordrhein-Westfalen	Rheinland-Pfalz	Saarland	Sachsen	Sachsen-Anhalt	Schleswig-Holstein	Thüringen	Deutschland	Neue Bundesländer ohne Berlin	Früheres Bundesgebiet ohne Berlin	Lfd. Nr.
---------------------	-----------------	----------	---------	----------------	--------------------	-----------	-------------	-------------------------------	-----------------------------------	----------

EUR

1 938	1 704	1 339	520	497	1 790	536	1 628	526	1 899	1
1 901	1 777	1 336	733	727	1 857	731	1 706	751	1 935	2
1 862	1 605	1 226	915	908	1 747	930	1 666	939	1 837	3
1 773	1 516	1 208	1 065	1 054	1 718	1 033	1 627	1 076	1 758	4
1 719	1 459	1 209	1 215	1 163	1 701	1 139	1 613	1 198	1 715	5
1 624	1 426	1 094	1 320	1 277	1 577	1 243	1 572	1 314	1 642	6
1 577	1 383	1 080	1 364	1 301	1 510	1 298	1 529	1 358	1 582	7
1 630	1 493	1 209	1 152	1 107	1 564	1 126	1 555	1 148	1 659	8
1 550	1 428	1 192	1 125	1 068	1 498	1 130	1 495	1 120	1 593	9
1 549	1 449	1 167	1 085	1 035	1 526	1 110	1 499	1 093	1 606	10
1 646	1 526	1 265	1 148	1 089	1 550	1 175	1 590	1 154	1 707	11
1 740	1 597	1 325	1 227	1 164	1 657	1 241	1 690	1 228	1 814	12
1 823	1 737	1 427	1 353	1 280	1 693	1 309	1 792	1 332	1 917	13
1 890	1 799	1 529	1 405	1 302	1 757	1 349	1 865	1 383	1 995	14

Veränderung gegenüber dem Vorjahr in %

- 1,9	4,3	- 0,2	41,0	46,3	3,7	36,4	4,8	42,8	1,9	15
- 2,1	- 9,7	- 8,2	24,8	24,9	- 5,9	27,2	- 2,3	25,0	- 5,1	16
- 4,8	- 5,5	- 1,5	16,4	16,1	- 1,7	11,1	- 2,3	14,6	- 4,3	17
- 3,0	- 3,8	0,1	14,1	10,3	- 1,0	10,3	- 0,9	11,3	- 2,4	18
- 5,5	- 2,3	- 9,5	8,6	9,8	- 7,3	9,1	- 2,5	9,7	- 4,3	19
- 2,9	- 3,0	- 1,3	3,3	1,9	- 4,2	4,4	- 2,7	3,3	- 3,7	20
3,4	8,0	11,9	- 15,5	- 14,9	3,6	- 13,3	1,7	- 15,5	4,9	21
- 4,9	- 4,4	- 1,4	- 2,3	- 3,5	- 4,2	0,4	- 3,9	- 2,4	- 4,0	22
- 0,1	1,5	- 2,1	- 3,6	- 3,1	1,9	- 1,8	0,3	- 2,4	0,8	23
6,3	5,3	8,4	5,8	5,2	1,6	5,9	6,1	5,6	6,3	24
5,7	4,7	4,7	6,9	6,9	6,9	5,6	6,3	6,4	6,3	25
4,8	8,8	7,7	10,3	10,0	2,2	5,5	6,0	8,5	5,7	26
3,7	3,6	7,1	3,8	1,7	3,8	3,1	4,1	3,8	4,1	27

Deutschland \triangle 100

119,0	104,7	82,2	31,9	30,5	110,0	32,9	100	32,3	116,6	28
111,4	104,2	78,3	43,0	42,6	108,9	42,8	100	44,0	113,4	29
111,8	96,3	73,6	54,9	54,5	104,9	55,8	100	56,4	110,3	30
109,0	93,2	74,2	65,5	64,8	105,6	63,5	100	66,1	108,1	31
106,6	90,5	75,0	75,3	72,1	105,5	70,6	100	74,3	106,3	32
103,3	90,7	69,6	84,0	81,2	100,3	79,1	100	83,6	104,5	33
103,1	90,5	70,6	89,2	85,1	98,8	84,9	100	88,8	103,5	34
104,8	96,0	77,7	74,1	71,2	100,6	72,4	100	73,8	106,7	35
103,7	95,5	79,7	75,3	71,4	100,2	75,6	100	74,9	106,6	36
103,3	96,7	77,9	72,4	69,0	101,8	74,0	100	72,9	107,1	37
103,5	96,0	79,6	72,2	68,5	97,5	73,9	100	72,6	107,4	38
103,0	94,5	78,4	72,6	68,9	98,0	73,4	100	72,7	107,3	39
101,7	96,9	79,6	75,5	71,4	94,5	73,0	100	74,3	107,0	40
101,3	96,5	82,0	75,3	69,8	94,2	72,3	100	74,2	107,0	41

17. Konsumausgaben der privaten Haushalte je Einwohner

Lfd. Nr.	Jahr	Baden-Württemberg	Bayern	Berlin	Brandenburg	Bremen	Hamburg	Hessen	Mecklenburg-Vorpommern	Niedersachsen
----------	------	-------------------	--------	--------	-------------	--------	---------	--------	------------------------	---------------

EUR - in jeweiligen Preisen

1	1991	12 517	11 921	11 108	6 975	14 335	14 510	11 799	6 204	11 252
2	1992	13 108	12 607	11 626	8 264	15 033	15 059	12 344	7 436	11 974
3	1993	13 256	12 875	12 031	9 196	15 169	15 243	12 636	8 466	12 267
4	1994	13 692	13 409	12 326	9 846	15 472	15 907	13 107	9 115	12 684
5	1995	13 988	13 757	12 927	10 376	15 432	15 917	13 474	9 795	13 018
6	1996	14 210	13 949	12 906	10 905	15 775	16 236	13 692	10 215	13 181
7	1997	14 663	14 214	12 868	11 095	16 430	16 648	13 889	10 445	13 464
8	1998	14 910	14 564	12 743	11 530	16 646	16 674	14 078	10 901	13 611
9	1999	15 394	14 980	13 172	12 026	17 075	17 071	14 525	11 454	14 068
10	2000	15 860	15 379	13 324	12 403	17 827	17 745	14 894	11 858	14 512
11	2001	16 464	15 903	13 452	12 793	18 482	18 719	15 539	12 258	14 940
12	2002	16 476	15 965	13 385	12 924	18 208	19 634	15 697	12 382	14 952
13	2003	16 865	16 254	13 575	13 141	18 074	20 269	16 115	12 517	15 234
14	2004	17 207	16 643	13 659	13 388	18 270	21 037	16 527	12 704	15 450

Veränderung gegenüber dem Vorjahr in % - in jeweiligen Preisen

15	1992	4,7	5,8	4,7	18,5	4,9	3,8	4,6	19,9	6,4
16	1993	1,1	2,1	3,5	11,3	0,9	1,2	2,4	13,9	2,4
17	1994	3,3	4,1	2,5	7,1	2,0	4,4	3,7	7,7	3,4
18	1995	2,2	2,6	4,9	5,4	-0,3	0,1	2,8	7,5	2,6
19	1996	1,6	1,4	-0,2	5,1	2,2	2,0	1,6	4,3	1,3
20	1997	3,2	1,9	-0,3	1,7	4,2	2,5	1,4	2,3	2,1
21	1998	1,7	2,5	-1,0	3,9	1,3	0,2	1,4	4,4	1,1
22	1999	3,2	2,9	3,4	4,3	2,6	2,4	3,2	5,1	3,4
23	2000	3,0	2,7	1,2	3,1	4,4	3,9	2,5	3,5	3,2
24	2001	3,8	3,4	1,0	3,1	3,7	5,5	4,3	3,4	2,9
25	2002	0,1	0,4	-0,5	1,0	-1,5	4,9	1,0	1,0	0,1
26	2003	2,4	1,8	1,4	1,7	-0,7	3,2	2,7	1,1	1,9
27	2004	2,0	2,4	0,6	1,9	1,1	3,8	2,6	1,5	1,4

Deutschland \pm 100 - in jeweiligen Preisen

28	1991	113,8	108,4	101,0	63,4	130,3	131,9	107,3	56,4	102,3
29	1992	111,6	107,3	99,0	70,4	128,0	128,2	105,1	63,3	101,9
30	1993	109,1	105,9	99,0	75,7	124,8	125,4	104,0	69,7	100,9
31	1994	108,1	105,9	97,3	77,7	122,2	125,6	103,5	72,0	100,2
32	1995	107,0	105,3	98,9	79,4	118,1	121,8	103,1	74,9	99,6
33	1996	106,6	104,7	96,8	81,8	118,4	121,8	102,7	76,6	98,9
34	1997	107,8	104,5	94,6	81,6	120,8	122,4	102,1	76,8	99,0
35	1998	107,5	105,0	91,9	83,1	120,0	120,2	101,5	78,6	98,2
36	1999	107,5	104,7	92,0	84,0	119,3	119,3	101,5	80,0	98,3
37	2000	107,4	104,1	90,2	84,0	120,7	120,1	100,8	80,3	98,2
38	2001	107,7	104,0	88,0	83,7	120,9	122,5	101,7	80,2	97,7
39	2002	107,3	104,0	87,2	84,2	118,6	127,9	102,2	80,6	97,4
40	2003	108,1	104,2	87,0	84,2	115,8	129,9	103,3	80,2	97,6
41	2004	108,2	104,6	85,9	84,2	114,8	132,2	103,9	79,9	97,1

1991 bis 2004 nach Bundesländern

Nordrhein-Westfalen	Rheinland-Pfalz	Saarland	Sachsen	Sachsen-Anhalt	Schleswig-Holstein	Thüringen	Deutschland	Neue Bundesländer ohne Berlin	Früheres Bundesgebiet ohne Berlin	Lfd. Nr.
12 250	11 201	10 240	6 711	6 418	11 678	6 624	11 000	6 618	12 030	1
12 867	11 782	11 091	7 877	7 587	12 278	7 683	11 745	7 798	12 661	2
13 161	12 068	11 519	8 878	8 619	12 514	8 645	12 153	8 790	12 921	3
13 674	12 552	12 015	9 532	9 316	12 923	9 222	12 664	9 437	13 405	4
14 011	12 929	12 373	10 288	10 088	13 228	9 918	13 069	10 136	13 727	5
14 237	13 160	12 703	10 817	10 493	13 584	10 361	13 328	10 612	13 949	6
14 544	13 296	12 897	11 021	10 698	13 761	10 568	13 598	10 819	14 246	7
14 825	13 443	13 169	11 473	11 126	13 940	11 136	13 867	11 285	14 489	8
15 205	13 851	13 868	12 024	11 696	14 146	11 761	14 314	11 843	14 908	9
15 785	14 409	14 466	12 460	12 090	14 377	12 196	14 773	12 256	15 388	10
16 349	14 809	15 165	12 875	12 427	14 786	12 590	15 285	12 646	15 939	11
16 287	14 939	15 026	13 148	12 618	14 966	12 730	15 357	12 834	15 986	12
16 412	15 067	15 397	13 350	12 795	14 992	12 923	15 604	13 025	16 243	13
16 764	15 298	15 855	13 520	12 925	15 144	12 988	15 909	13 186	16 584	14

EUR - in jeweiligen Preisen

Veränderung gegenüber dem Vorjahr in % - in jeweiligen Preisen

5,0	5,2	8,3	17,4	18,2	5,1	16,0	6,8	17,8	5,2	15
2,3	2,4	3,9	12,7	13,6	1,9	12,5	3,5	12,7	2,1	16
3,9	4,0	4,3	7,4	8,1	3,3	6,7	4,2	7,4	3,7	17
2,5	3,0	3,0	7,9	8,3	2,4	7,5	3,2	7,4	2,4	18
1,6	1,8	2,7	5,1	4,0	2,7	4,5	2,0	4,7	1,6	19
2,2	1,0	1,5	1,9	2,0	1,3	2,0	2,0	2,0	2,1	20
1,9	1,1	2,1	4,1	4,0	1,3	5,4	2,0	4,3	1,7	21
2,6	3,0	5,3	4,8	5,1	1,5	5,6	3,2	4,9	2,9	22
3,8	4,0	4,3	3,6	3,4	1,6	3,7	3,2	3,5	3,2	23
3,6	2,8	4,8	3,3	2,8	2,8	3,2	3,5	3,2	3,6	24
- 0,4	0,9	- 0,9	2,1	1,5	1,2	1,1	0,5	1,5	0,3	25
0,8	0,9	2,5	1,5	1,4	0,2	1,5	1,6	1,5	1,6	26
2,1	1,5	3,0	1,3	1,0	1,0	0,5	2,0	1,2	2,1	27

Deutschland \triangle 100 - in jeweiligen Preisen

111,4	101,8	93,1	61,0	58,3	106,2	60,2	100	60,2	109,4	28
109,6	100,3	94,4	67,1	64,6	104,5	65,4	100	66,4	107,8	29
108,3	99,3	94,8	73,1	70,9	103,0	71,1	100	72,3	106,3	30
108,0	99,1	94,9	75,3	73,6	102,0	72,8	100	74,5	105,9	31
107,2	98,9	94,7	78,7	77,2	101,2	75,9	100	77,6	105,0	32
106,8	98,7	95,3	81,2	78,7	101,9	77,7	100	79,6	104,7	33
107,0	97,8	94,8	81,0	78,7	101,2	77,7	100	79,6	104,8	34
106,9	96,9	95,0	82,7	80,2	100,5	80,3	100	81,4	104,5	35
106,2	96,8	96,9	84,0	81,7	98,8	82,2	100	82,7	104,1	36
106,9	97,5	97,9	84,3	81,8	97,3	82,6	100	83,0	104,2	37
107,0	96,9	99,2	84,2	81,3	96,7	82,4	100	82,7	104,3	38
106,1	97,3	97,8	85,6	82,2	97,5	82,9	100	83,6	104,1	39
105,2	96,6	98,7	85,6	82,0	96,1	82,8	100	83,5	104,1	40
105,4	96,2	99,7	85,0	81,2	95,2	81,6	100	82,9	104,2	41

Noch: 17. Konsumausgaben der privaten Haushalte je Einwohner

Lfd. Nr.	Jahr	Baden-Württemberg	Bayern	Berlin	Brandenburg	Bremen	Hamburg	Hessen	Mecklenburg-Vorpommern	Niedersachsen
----------	------	-------------------	--------	--------	-------------	--------	---------	--------	------------------------	---------------

Veränderung gegenüber dem Vorjahr in % - preisbereinigt

1	1992	1,6	2,6	1,5	5,3	1,7	0,7	1,5	6,5	3,2
2	1993	- 1,4	- 0,4	0,9	1,7	- 1,6	- 1,3	- 0,2	4,0	- 0,1
3	1994	0,9	1,7	0,1	3,7	- 0,4	1,9	1,3	4,3	1,0
4	1995	0,9	1,3	3,6	3,8	- 1,5	- 1,2	1,5	5,8	1,4
5	1996	0,7	0,5	- 1,0	3,6	1,3	1,1	0,7	2,8	0,4
6	1997	1,8	0,6	- 1,6	0,0	2,8	1,2	0,1	0,5	0,8
7	1998	1,2	2,0	- 1,4	3,3	0,9	- 0,3	0,9	3,7	0,6
8	1999	2,9	2,5	3,0	4,2	2,2	2,0	2,8	5,0	3,0
9	2000	2,0	1,9	0,9	2,3	3,6	3,2	1,7	3,0	1,2
10	2001	1,8	1,5	- 0,1	1,2	1,9	3,7	2,8	2,0	1,1
11	2002	- 1,4	- 1,0	- 1,5	0,0	- 2,7	3,6	- 0,1	0,7	- 1,0
12	2003	0,6	0,1	0,7	0,2	- 2,2	1,7	1,3	0,0	0,4
13	2004	0,5	0,7	- 1,1	0,3	- 0,2	2,5	1,5	0,3	- 0,1

Kettenindex (Referenzjahr 2000) - preisbereinigt

14	1991	90,1	88,2	94,4	76,2	91,5	93,0	90,2	70,6	89,3
15	1992	91,5	90,5	95,8	80,2	93,1	93,6	91,6	75,2	92,1
16	1993	90,2	90,1	96,7	81,5	91,6	92,4	91,4	78,2	92,0
17	1994	91,0	91,6	96,8	84,5	91,2	94,2	92,6	81,5	93,0
18	1995	91,8	92,9	100,2	87,7	89,9	93,1	94,0	86,3	94,2
19	1996	92,5	93,3	99,2	90,9	91,1	94,2	94,7	88,7	94,6
20	1997	94,2	93,9	97,6	90,9	93,6	95,3	94,8	89,1	95,4
21	1998	95,3	95,8	96,2	93,8	94,4	95,0	95,7	92,4	96,0
22	1999	98,1	98,1	99,1	97,8	96,5	96,9	98,4	97,0	98,8
23	2000	100,0	100,0	100,0	100,0	100,0	100,0	100,0	100,0	100,0
24	2001	101,8	101,5	99,9	101,2	101,9	103,7	102,8	102,0	101,1
25	2002	100,4	100,5	98,4	101,2	99,2	107,4	102,7	102,7	100,0
26	2003	101,0	100,6	99,1	101,4	97,0	109,2	104,1	102,7	100,5
27	2004	101,5	101,3	98,0	101,7	96,8	112,0	105,6	103,1	100,3

1991 bis 2004 nach Bundesländern

Nordrhein-Westfalen	Rheinland-Pfalz	Saarland	Sachsen	Sachsen-Anhalt	Schleswig-Holstein	Thüringen	Deutschland	Neue Bundesländer ohne Berlin	Früheres Bundesgebiet ohne Berlin	Lfd. Nr.
---------------------	-----------------	----------	---------	----------------	--------------------	-----------	-------------	-------------------------------	-----------------------------------	----------

Veränderung gegenüber dem Vorjahr in % - preisbereinigt

1,9	2,0	5,0	4,3	5,1	2,0	3,1	2,5	4,7	2,1	1
- 0,3	- 0,1	1,3	3,0	3,8	- 0,6	2,8	0,1	3,0	- 0,5	2
1,5	1,6	1,9	4,0	4,7	0,9	3,3	1,7	4,0	1,3	3
1,2	1,7	1,7	6,3	6,6	1,1	5,9	1,9	5,8	1,1	4
0,7	0,9	1,8	3,6	2,5	1,8	3,0	1,0	3,2	0,7	5
0,8	- 0,3	0,2	0,2	0,2	0,0	0,3	0,7	0,2	0,8	6
1,5	0,6	1,6	3,4	3,3	0,8	4,7	1,5	3,6	1,2	7
2,2	2,7	4,9	4,7	5,0	1,1	5,5	2,9	4,9	2,5	8
2,8	3,4	3,6	2,7	2,5	0,9	3,2	2,3	2,7	2,2	9
1,8	1,1	3,5	1,7	1,0	1,1	1,1	1,7	1,4	1,8	10
- 1,5	- 0,4	- 2,1	1,4	0,7	0,1	- 0,1	- 0,7	0,7	- 0,9	11
- 0,9	- 0,5	1,0	0,3	0,0	- 1,4	- 0,1	0,1	0,1	0,1	12
1,0	0,3	1,6	0,1	- 0,4	- 0,2	- 0,7	0,6	- 0,1	0,7	13

Kettenindex (Referenzjahr 2000) - preisbereinigt

88,5	88,4	80,5	73,0	71,9	92,4	73,3	86,7	73,1	89,2	14
90,1	90,1	84,5	76,1	75,5	94,2	75,5	88,9	76,5	91,0	15
89,9	90,0	85,6	78,3	78,4	93,7	77,6	88,9	78,8	90,6	16
91,2	91,5	87,2	81,5	82,0	94,5	80,2	90,4	81,9	91,8	17
92,3	93,1	88,7	86,6	87,5	95,5	84,9	92,1	86,6	92,8	18
93,0	93,9	90,3	89,7	89,7	97,2	87,4	93,1	89,4	93,5	19
93,8	93,6	90,5	89,9	89,9	97,2	87,7	93,7	89,6	94,3	20
95,2	94,2	92,0	92,9	92,9	98,0	91,8	95,0	92,8	95,4	21
97,2	96,8	96,5	97,3	97,6	99,1	96,9	97,8	97,3	97,9	22
100,0	100,0	100,0	100,0	100,0	100,0	100,0	100,0	100,0	100,0	23
101,8	101,1	103,5	101,7	101,0	101,1	101,1	101,7	101,4	101,8	24
100,3	100,7	101,3	103,2	101,7	101,1	101,1	101,0	102,1	100,8	25
99,4	100,2	102,4	103,4	101,8	99,7	101,0	101,0	102,2	100,8	26
100,4	100,5	104,0	103,6	101,3	99,5	100,3	101,6	102,2	101,5	27

18. Konsumausgaben des Staates je Einwohner

Lfd. Nr.	Jahr	Baden-Württemberg	Bayern	Berlin	Brandenburg	Bremen	Hamburg	Hessen	Mecklenburg-Vorpommern	Niedersachsen
----------	------	-------------------	--------	--------	-------------	--------	---------	--------	------------------------	---------------

EUR - in jeweiligen Preisen

1	1991	3 794	3 628	4 348	2 726	4 565	4 361	3 968	2 848	3 865
2	1992	4 045	3 925	4 900	3 350	4 895	4 738	4 250	3 400	4 142
3	1993	4 024	3 912	5 261	3 958	4 967	4 850	4 244	3 906	4 122
4	1994	4 093	4 002	5 541	4 390	5 063	4 967	4 353	4 317	4 241
5	1995	4 275	4 168	5 669	4 584	5 280	5 121	4 477	4 586	4 376
6	1996	4 394	4 298	5 798	4 694	5 447	5 242	4 568	4 741	4 472
7	1997	4 367	4 297	5 743	4 706	5 443	5 243	4 582	4 701	4 460
8	1998	4 427	4 373	5 767	4 737	5 560	5 378	4 645	4 768	4 502
9	1999	4 566	4 502	5 875	4 873	5 803	5 491	4 767	4 907	4 626
10	2000	4 628	4 570	5 948	4 814	5 764	5 609	4 780	4 922	4 705
11	2001	4 719	4 696	6 012	4 865	5 770	5 789	4 821	5 001	4 768
12	2002	4 836	4 876	6 082	4 958	5 780	5 994	4 895	5 088	4 885
13	2003	4 872	4 952	5 943	5 020	5 763	5 935	4 938	5 110	4 936

Veränderung gegenüber dem Vorjahr in % - in jeweiligen Preisen

14	1992	6,6	8,2	12,7	22,9	7,2	8,6	7,1	19,4	7,2
15	1993	- 0,5	- 0,3	7,4	18,1	1,5	2,4	- 0,1	14,9	- 0,5
16	1994	1,7	2,3	5,3	10,9	1,9	2,4	2,6	10,5	2,9
17	1995	4,4	4,1	2,3	4,4	4,3	3,1	2,8	6,2	3,2
18	1996	2,8	3,1	2,3	2,4	3,2	2,4	2,0	3,4	2,2
19	1997	- 0,6	0,0	- 0,9	0,3	- 0,1	0,0	0,3	- 0,8	- 0,3
20	1998	1,4	1,8	0,4	0,7	2,1	2,6	1,4	1,4	0,9
21	1999	3,1	2,9	1,9	2,9	4,4	2,1	2,6	2,9	2,8
22	2000	1,4	1,5	1,2	- 1,2	- 0,7	2,1	0,3	0,3	1,7
23	2001	2,0	2,8	1,1	1,1	0,1	3,2	0,9	1,6	1,3
24	2002	2,5	3,8	1,2	1,9	0,2	3,5	1,5	1,7	2,5
25	2003	0,7	1,6	- 2,3	1,3	- 0,3	- 1,0	0,9	0,4	1,0

Deutschland \triangleq 100 - in jeweiligen Preisen

26	1991	103,7	99,2	118,9	74,5	124,8	119,2	108,5	77,9	105,7
27	1992	101,1	98,1	122,5	83,8	122,4	118,5	106,3	85,0	103,6
28	1993	98,2	95,5	128,4	96,6	121,2	118,4	103,6	95,3	100,6
29	1994	96,1	93,9	130,0	103,0	118,8	116,6	102,2	101,3	99,5
30	1995	96,5	94,1	127,9	103,5	119,2	115,6	101,0	103,5	98,8
31	1996	96,8	94,7	127,7	103,4	120,0	115,5	100,6	104,5	98,5
32	1997	96,5	94,9	126,9	104,0	120,2	115,8	101,2	103,8	98,5
33	1998	96,5	95,3	125,7	103,2	121,2	117,2	101,2	103,9	98,1
34	1999	96,8	95,4	124,5	103,3	123,0	116,4	101,1	104,0	98,1
35	2000	97,1	95,8	124,7	101,0	120,9	117,6	100,3	103,2	98,7
36	2001	97,1	96,6	123,7	100,1	118,7	119,1	99,2	102,9	98,1
37	2002	96,8	97,6	121,7	99,2	115,6	119,9	97,9	101,8	97,7
38	2003	96,8	98,4	118,0	99,7	114,5	117,9	98,1	101,5	98,0

1991 bis 2003 nach Bundesländern

Nordrhein-Westfalen	Rheinland-Pfalz	Saarland	Sachsen	Sachsen-Anhalt	Schleswig-Holstein	Thüringen	Deutschland	Neue Bundesländer ohne Berlin	Früheres Bundesgebiet ohne Berlin	Lfd. Nr.
---------------------	-----------------	----------	---------	----------------	--------------------	-----------	-------------	-------------------------------	-----------------------------------	----------

EUR - in jeweiligen Preisen

3 849	3 666	3 737	2 844	2 811	3 724	2 923	3 658	2 831	3 815	1
4 109	3 950	4 007	3 325	3 486	3 991	3 448	4 000	3 392	4 090	2
4 079	3 953	4 009	3 745	4 163	3 967	3 903	4 098	3 913	4 076	3
4 188	4 046	4 134	4 192	4 515	4 039	4 355	4 261	4 335	4 174	4
4 355	4 185	4 282	4 476	4 730	4 197	4 532	4 431	4 569	4 333	5
4 444	4 333	4 400	4 539	4 841	4 304	4 655	4 539	4 672	4 442	6
4 460	4 378	4 406	4 389	4 806	4 280	4 662	4 527	4 615	4 443	7
4 535	4 438	4 484	4 431	4 868	4 314	4 696	4 588	4 661	4 510	8
4 664	4 581	4 641	4 557	4 991	4 407	4 857	4 717	4 796	4 640	9
4 735	4 616	4 696	4 598	5 036	4 462	4 792	4 768	4 797	4 701	10
4 839	4 760	4 757	4 671	5 164	4 533	4 865	4 861	4 877	4 798	11
5 005	4 939	4 862	4 835	5 320	4 651	4 975	4 998	5 006	4 941	12
5 030	4 992	4 920	4 903	5 407	4 678	4 998	5 035	5 063	4 982	13

Veränderung gegenüber dem Vorjahr in % - in jeweiligen Preisen

6,8	7,7	7,2	16,9	24,0	7,2	18,0	9,3	19,8	7,2	14
- 0,7	0,1	0,0	12,6	19,4	- 0,6	13,2	2,5	15,4	- 0,3	15
2,7	2,4	3,1	11,9	8,5	1,8	11,6	4,0	10,8	2,4	16
4,0	3,4	3,6	6,8	4,8	3,9	4,1	4,0	5,4	3,8	17
2,0	3,5	2,8	1,4	2,3	2,5	2,7	2,4	2,3	2,5	18
0,4	1,0	0,1	- 3,3	- 0,7	- 0,6	0,2	- 0,3	- 1,2	0,0	19
1,7	1,4	1,8	1,0	1,3	0,8	0,7	1,3	1,0	1,5	20
2,8	3,2	3,5	2,8	2,5	2,2	3,4	2,8	2,9	2,9	21
1,5	0,8	1,2	0,9	0,9	1,2	- 1,3	1,1	0,0	1,3	22
2,2	3,1	1,3	1,6	2,5	1,6	1,5	2,0	1,7	2,1	23
3,4	3,8	2,2	3,5	3,0	2,6	2,3	2,8	2,6	3,0	24
0,5	1,1	1,2	1,4	1,6	0,6	0,5	0,7	1,1	0,8	25

Deutschland \triangle 100 - in jeweiligen Preisen

105,2	100,2	102,2	77,7	76,8	101,8	79,9	100	77,4	104,3	26
102,7	98,8	100,2	83,1	87,2	99,8	86,2	100	84,8	102,3	27
99,5	96,5	97,8	91,4	101,6	96,8	95,2	100	95,5	99,5	28
98,3	95,0	97,0	98,4	106,0	94,8	102,2	100	101,7	98,0	29
98,3	94,4	96,6	101,0	106,7	94,7	102,3	100	103,1	97,8	30
97,9	95,5	96,9	100,0	106,7	94,8	102,6	100	102,9	97,9	31
98,5	96,7	97,3	97,0	106,2	94,5	103,0	100	101,9	98,1	32
98,8	96,7	97,7	96,6	106,1	94,0	102,4	100	101,6	98,3	33
98,9	97,1	98,4	96,6	105,8	93,4	103,0	100	101,7	98,4	34
99,3	96,8	98,5	96,4	105,6	93,6	100,5	100	100,6	98,6	35
99,5	97,9	97,9	96,1	106,2	93,3	100,1	100	100,3	98,7	36
100,1	98,8	97,3	96,7	106,4	93,1	99,5	100	100,2	98,9	37
99,9	99,1	97,7	97,4	107,4	92,9	99,3	100	100,6	98,9	38

Noch: 18. Konsumausgaben des Staates je Einwohner

Lfd. Nr.	Jahr	Baden-Württemberg	Bayern	Berlin	Brandenburg	Bremen	Hamburg	Hessen	Mecklenburg-Vorpommern	Niedersachsen
----------	------	-------------------	--------	--------	-------------	--------	---------	--------	------------------------	---------------

Veränderung gegenüber dem Vorjahr in % - preisbereinigt

1	1992	0,1	1,6	7,7	29,6	0,6	2,0	0,4	25,7	0,6
2	1993	- 2,7	- 2,5	3,5	10,4	- 1,0	- 0,1	- 2,4	7,5	- 2,7
3	1994	0,4	1,0	3,7	8,1	0,7	1,1	1,2	7,8	1,6
4	1995	2,2	1,9	- 0,3	1,1	2,0	0,8	0,7	2,9	1,0
5	1996	2,3	2,6	1,6	1,1	2,5	1,7	1,5	2,1	1,7
6	1997	0,1	0,7	- 0,8	0,7	0,2	0,4	0,9	- 0,5	0,4
7	1998	2,0	2,4	0,7	0,6	2,5	2,9	1,9	1,4	1,5
8	1999	1,5	1,3	0,1	0,7	2,5	0,4	1,0	0,8	1,1
9	2000	1,5	1,6	1,9	- 1,1	0,1	2,7	0,4	0,4	1,8
10	2001	0,5	1,3	- 0,4	- 1,2	- 1,4	1,7	- 0,6	- 0,6	- 0,1
11	2002	1,0	2,3	- 0,3	- 0,2	- 1,3	2,0	0,1	- 0,4	1,0
12	2003	0,1	1,0	- 2,7	0,1	- 0,7	- 1,4	0,3	- 0,7	0,5

Kettenindex (Referenzjahr 2000) - preisbereinigt

13	1991	93,1	90,0	83,9	62,6	90,6	88,9	94,6	64,0	93,4
14	1992	93,1	91,5	90,3	81,1	91,2	90,7	95,0	80,5	93,9
15	1993	90,6	89,2	93,5	89,6	90,3	90,5	92,8	86,5	91,4
16	1994	91,0	90,1	96,9	96,9	90,9	91,5	93,9	93,2	92,8
17	1995	93,0	91,8	96,7	98,0	92,6	92,3	94,5	95,9	93,7
18	1996	95,2	94,2	98,2	99,1	95,0	93,9	95,9	97,9	95,3
19	1997	95,2	94,8	97,4	99,7	95,1	94,2	96,8	97,5	95,6
20	1998	97,1	97,1	98,1	100,4	97,5	97,0	98,7	98,8	97,1
21	1999	98,5	98,4	98,2	101,1	99,9	97,3	99,6	99,6	98,2
22	2000	100,0	100,0	100,0	100,0	100,0	100,0	100,0	100,0	100,0
23	2001	100,5	101,3	99,6	98,8	98,6	101,7	99,4	99,4	99,9
24	2002	101,5	103,7	99,3	98,7	97,4	103,8	99,5	99,0	100,9
25	2003	101,7	104,7	96,6	98,8	96,7	102,3	99,8	98,3	101,3

1991 bis 2003 nach Bundesländern

Nordrhein-Westfalen	Rheinland-Pfalz	Saarland	Sachsen	Sachsen-Anhalt	Schleswig-Holstein	Thüringen	Deutschland	Neue Bundesländer ohne Berlin	Früheres Bundesgebiet ohne Berlin	Lfd. Nr.
---------------------	-----------------	----------	---------	----------------	--------------------	-----------	-------------	-------------------------------	-----------------------------------	----------

Veränderung gegenüber dem Vorjahr in % - preisbereinigt

0,2	1,2	0,8	23,1	30,5	0,6	23,8	4,6	26,1	0,6	1
- 2,9	- 2,1	- 2,2	5,5	11,5	- 2,8	5,9	- 0,6	7,9	- 2,5	2
1,4	1,0	1,8	9,2	5,7	0,5	8,8	2,4	8,0	1,1	3
1,8	1,2	1,3	3,5	1,4	1,7	0,8	1,6	2,1	1,6	4
1,5	3,0	2,2	0,2	1,1	2,0	1,4	1,8	1,0	2,0	5
1,0	1,7	0,8	- 2,8	- 0,4	0,1	0,5	0,3	- 0,8	0,7	6
2,3	2,0	2,4	1,1	1,2	1,4	0,8	1,8	1,0	2,1	7
1,2	1,6	1,8	0,7	0,4	0,5	1,2	1,1	0,8	1,2	8
1,6	0,9	1,4	1,0	1,0	1,4	- 1,1	1,3	0,1	1,5	9
0,8	1,6	- 0,1	- 0,6	0,3	0,1	- 0,7	0,3	- 0,6	0,6	10
1,9	2,3	0,7	1,4	0,9	1,1	0,1	1,3	0,5	1,5	11
- 0,1	0,5	0,6	0,3	0,5	- 0,0	- 0,7	0,1	0,0	0,2	12

Kettenindex (Referenzjahr 2000) - preisbereinigt

92,3	90,1	90,3	68,1	62,0	94,6	67,7	87	65,3	92,2	13
92,5	91,2	91,0	83,8	80,9	95,2	83,8	91	82,3	92,8	14
89,8	89,3	89,0	88,4	90,2	92,6	88,7	90	88,8	90,4	15
91,0	90,2	90,6	96,5	95,4	93,1	96,5	93	95,9	91,4	16
92,7	91,3	91,9	99,9	96,8	94,7	97,3	94	97,9	92,9	17
94,1	94,1	93,9	100,1	97,8	96,6	98,7	96	98,9	94,7	18
95,1	95,7	94,7	97,3	97,4	96,7	99,2	96	98,1	95,4	19
97,2	97,6	96,9	98,3	98,6	98,1	100,0	98	99,1	97,4	20
98,4	99,1	98,7	99,0	99,0	98,6	101,2	99	99,9	98,6	21
100,0	100,0	100,0	100,0	100,0	100,0	100,0	100	100,0	100,0	22
100,8	101,6	99,9	99,4	100,3	100,1	99,3	100	99,4	100,6	23
102,7	104,0	100,6	100,8	101,1	101,3	99,5	102	100,0	102,1	24
102,6	104,5	101,2	101,1	101,7	101,2	98,8	102	100,0	102,4	25