

**ZAHLEN • DATEN • FAKTEN**

[www.statistik.thueringen.de](http://www.statistik.thueringen.de)

# Statistischer Bericht

A VI - unreg. / 06

**Sozialversicherungspflichtig Beschäftigte  
in Thüringen  
30.6.1999 - 31.12.2006  
- vorläufige Ergebnisse -**

Bestell - Nr. 01 609

**Thüringer Landesamt für Statistik**



## Zeichenerklärung

- 0 weniger als die Hälfte von 1 in der letzten besetzten Stelle, jedoch mehr als nichts
- nichts vorhanden (genau Null)
- . Zahlenwert unbekannt oder geheim zu halten
- ... Angabe fällt später an
- / Zahlenwert nicht sicher genug
- x Tabellenfach gesperrt, weil Aussage nicht sinnvoll
- ( ) Aussagewert eingeschränkt
- r berichtigte Zahl
- p vorläufige Zahl

Anmerkung: Abweichungen in den Summen erklären sich aus dem Runden von Einzelwerten.

Herausgeber:  
Thüringer Landesamt für Statistik  
Europaplatz 3, 99091 Erfurt  
Postfach 90 01 63, 99104 Erfurt

Telefon: 0361 37-84642/84647  
Telefax: 0361 37-84699  
Internet: [www.statistik.thueringen.de](http://www.statistik.thueringen.de)  
E-Mail: [auskunft@statistik.thueringen.de](mailto:auskunft@statistik.thueringen.de)

Auskunft erteilt:  
Referat: Volksw. Gesamtrechn., Erwerbstätigkeit,  
Umweltökon. Gesamtrechn., Außenhandel  
Telefon: 0361 37-84214

Herausgegeben im Januar 2008

Heft-Nr.: 27 / 08  
Preis: 7,50 EUR

© Thüringer Landesamt für Statistik, Erfurt, 2008

Für nichtgewerbliche Zwecke sind Vervielfältigung und unentgeltliche Verbreitung, auch auszugsweise, mit Quellenangabe gestattet. Die Verbreitung, auch auszugsweise, über elektronische Systeme/Datenträger bedarf der vorherigen Zustimmung. Alle übrigen Rechte bleiben vorbehalten.

## Inhaltsverzeichnis

	Seite
<b>Vorbemerkungen</b>	2
<b>Grafiken</b>	
1. Sozialversicherungspflichtig Beschäftigte am Arbeitsort in den kreisfreien Städten und Landkreisen	10
2. Sozialversicherungspflichtig Beschäftigte am Wohnort in den kreisfreien Städten und Landkreisen	12
3. Sozialversicherungspflichtig Beschäftigte am Arbeitsort nach Wirtschaftsabteilungen	14
4. Sozialversicherungspflichtig Beschäftigte am Arbeitsort nach ausgewählten Merkmalen	16
<b>Tabellen</b>	
1. Sozialversicherungspflichtig Beschäftigte am Arbeitsort in den kreisfreien Städten und Landkreisen	17
2. Sozialversicherungspflichtig Beschäftigte am Wohnort in den kreisfreien Städten und Landkreisen	29
3. Sozialversicherungspflichtig Beschäftigte am Arbeitsort nach ausgewählten Wirtschaftsabteilungen und -unterabteilungen	41
4. Ausgewählte Merkmale der Beschäftigtenstatistik am Arbeitsort	59
5. Sozialversicherungspflichtig Beschäftigte am Arbeitsort nach ausgewählten Berufsgruppen	63
6. Sozialversicherungspflichtig Beschäftigte am Wohnort nach ausgewählten Berufsgruppen	65
<b>Anhang</b>	
Gliederung der Wirtschaftsbereiche für Veröffentlichungszwecke innerhalb der Beschäftigtenstatistik	67

## Vorbemerkungen

Der vorliegende Bericht ist eine Ergänzung der vierteljährlich erscheinenden Veröffentlichungsreihe „Sozialversicherungspflichtig Beschäftigte in Thüringen am ...“ des Thüringer Landesamtes für Statistik. Dargestellt werden die Beschäftigtenangaben im Zeitraum vom 30.6.1999 bis 31.12.2006, wodurch Entwicklungstendenzen der abhängig Beschäftigten sichtbar gemacht werden.

Nachgewiesen werden die Ergebnisse der vierteljährlichen Bestandsauszählungen der bei der Bundesagentur für Arbeit geführten Versichertenkonten nach regionalstatistischen Gesichtspunkten, erwerbsstatistischen Strukturmerkmalen sowie in tiefer wirtschaftsfachlicher Gliederung.

Abweichend zu unseren Veröffentlichungen bis zum Stichtag 30.6.1998 richtet sich die Verschlüsselung des Wirtschaftszweiges nach der „Klassifikation der Wirtschaftszweige für die Statistik der Bundesanstalt für Arbeit - Ausgabe 1993 (WZ 93/BA)“ bzw. ab 31.3.2003 nach der „Klassifikation der Wirtschaftszweige - Ausgabe 2003 (WZ 2003)“ (vgl. Definition „Wirtschaftszweig“ Seite 7).

Mit Inkrafttreten des Gesetzes zur Neuregelung der geringfügigen Beschäftigungsverhältnisse zum 1.4.1999 wurde die Beitragspflicht zur Sozialversicherung auf einen Teil der bis dahin von der Beitragszahlung nicht erfassten geringfügigen Beschäftigungsverhältnisse ausgeweitet. **Soweit Personen ausschließlich beitragspflichtige geringfügige Beschäftigungsverhältnisse ausüben, sind sie in den Nachweisungen dieser Veröffentlichung gleichwohl (noch) nicht enthalten.** Dieser Personenkreis wird von der Bundesagentur für Arbeit - ab einem derzeit noch nicht feststehenden Zeitpunkt - im Rahmen eines eigenständigen Datenmaterials aufbereitet. In welcher Form dieses Datenmaterial den Statistischen Ämtern des Bundes und der Länder übermittelt werden wird und in welcher Weise dieser Personenkreis in die laufende Berichterstattung im Rahmen des vorliegenden Statistischen Berichtes integriert wird, werden wir zu gegebener Zeit in den Vorbemerkungen dieser Veröffentlichung erläutern.

### **Die in diesem Statistischen Bericht veröffentlichten Zahlen gelten als vorläufig.**

Den Auswertungstichtagen liegen folgende Auswertungsstände zu Grunde:

30.06.1999 - November 2001	30.06.2003 - Dezember 2003
30.09.1999 - August 2001	30.09.2003 - März 2004
31.12.1999 - August 2001	31.12.2003 - Juni 2004
31.03.2000 - August 2001	31.03.2004 - September 2004
30.06.2000 - November 2001	30.06.2004 - Januar 2005
30.09.2000 - Mai 2002	30.09.2004 - April 2005
31.12.2000 - Mai 2002	31.12.2004 - Juni 2005
31.03.2001 - Mai 2002	31.03.2005 - Oktober 2005
30.06.2001 - Mai 2002	30.06.2005 - Februar 2006
30.09.2001 - Mai 2002	30.09.2005 - März 2006
31.12.2001 - Juni 2002	31.12.2005 - Juli 2006
31.03.2002 - Oktober 2002	31.03.2006 - September 2006
30.06.2002 - Februar 2003	30.06.2006 - Dezember 2006
30.09.2002 - März 2003	30.09.2006 - März 2007
31.12.2002 - Juli 2003	31.12.2006 - Juni 2007
31.03.2003 - September 2003	

Aus Gründen der tabellarischen Darstellung kommt bei der Bezeichnung von Personengruppen in der Regel die sprachlich maskuline Form zur Anwendung. Wenn nicht ausdrücklich anders vermerkt, sind darunter stets beide Geschlechter zu verstehen.

Diesem Statistischen Bericht liegt der Gebietsstand Thüringens entsprechend dem jeweiligen Stichtag zu Grunde.

#### **Hinweis:**

Die Umstellung auf ein neues Aufbereitungsverfahren der Beschäftigtenstatistik in der Bundesagentur für Arbeit hat zur Folge, dass die direkte Vergleichbarkeit der Ergebnisse ab dem Stichtag 30.6.1999 mit denen früherer Auswertungen nach dem so genannten Altverfahren nur eingeschränkt gegeben ist. Das betrifft sowohl das Niveau als auch Strukturen der sozialversicherungspflichtig Beschäftigten.

Ab dem Jahr 2003 werden die sozialversicherungspflichtig Beschäftigten nach ausgewählten Berufsgruppen nur noch am Wohnort (Tabelle 6) veröffentlicht. Für die vorangegangenen Jahre sind die Angaben am Arbeitsort (Tabelle 5) ausgewertet worden.

Verfahrensbedingt gelten die im vorliegenden Statistischen Bericht veröffentlichten Ergebnisse für einen Zeitraum von drei Jahren als vorläufig und können während diesem Zeitraum von der Bundesanstalt für Arbeit in begründeten Fällen jederzeit geändert werden. Für die eindeutige Bezeichnung des Datenmaterials ist ab dem Berichtsstichtag 30.6.1999 neben der Angabe des Berichtsstichtages auch die Angabe des Auswertungsstandes erforderlich.

Das Thüringer Landesamt für Statistik wird in der Regel den jeweils ersten von der Bundesagentur für Arbeit bereitgestellten Datensatz aufbereiten und die Ergebnisse in seinem Statistischen Bericht „Sozialversicherungspflichtig Beschäftigte in Thüringen“, Bestell-Nr. 01605, veröffentlichen. Da die nachfolgenden Korrekturen seitens der Bundesagentur für Arbeit in der Regel sehr gering ausfallen, kann das Thüringer Landesamt für Statistik auch weiterhin seinem Anliegen nachkommen, mit den sachlich und regional tief gegliederten Ergebnissen die Struktur der sozialversicherungspflichtig Beschäftigten in Thüringen darzustellen. Aktuelle Eckdaten für Thüringen findet der Nutzer im Internetangebot der Bundesagentur für Arbeit unter [www.arbeitsagentur.de](http://www.arbeitsagentur.de).

#### **Rechtsgrundlagen**

Die gesetzliche Grundlage für die Durchführung der Statistik sozialversicherungspflichtig Beschäftigter war bis zum 31.12.1997 das Arbeitsförderungsgesetz vom 25. Juni 1969 (BGBl. I S. 582), zuletzt geändert durch Artikel 30 des Gesetzes vom 20. Dezember 1996 (BGBl. I S. 2049), das in seinen wesentlichen Teilen jedoch mit Wirkung vom 1. Januar 1998 aufgehoben wurde. Die neue gesetzliche Grundlage für die Durchführung der Statistik sozialversicherungspflichtig Beschäftigter bildet seit dem 1. Januar 1998 das Dritte Buch Sozialgesetzbuch - Arbeitsförderung - (SGB III) vom 24. März 1997 (BGBl. I S. 594), zuletzt geändert durch Artikel 1 des Gesetzes vom 10. Oktober 2007 (BGBl. I S. 2329).

Nach § 281 SGB III hat die Bundesagentur für Arbeit wie bisher aus den in ihrem Geschäftsbereich anfallenden Daten Statistiken, insbesondere über Beschäftigung und Arbeitslosigkeit der Arbeitnehmer und über die Leistungen der Arbeitsförderung, zu erstellen. Sie ist auch unverändert damit beauftragt, auf der Grundlage der Meldungen nach § 28a des Vierten Buches Sozialgesetzbuch - Sozialversicherung - (SGB IV) vom 23. Dezember 1976 (BGBl. I S. 3845), zuletzt geändert durch Artikel 7a des Gesetzes vom 19. Juni 2006 (BGBl. I S. 1305), eine Statistik sozialversicherungspflichtig Beschäftigter zu erstellen.

Aufgabe der Statistischen Ämter des Bundes und der Länder ist es, in Ergänzung dazu die im Rahmen des erwerbsstatistischen Gesamtsystems wichtigen Tabellen zu erstellen, für allgemeine Zwecke zu veröffentlichen und sie mit den Beschäftigten- und Entgeltangaben aus anderen Quellen zu koordinieren. Die Bundesagentur für Arbeit stellt dem Statistischen Bundesamt und den Statistischen Ämtern der Länder die hierfür erforderlichen anonymisierten Einzeldaten zu sozialversicherungspflichtig Beschäftigten gem. § 282 a Abs. 1 SGB III zur Verfügung.

### **Auskunftspflichtige**

Auskunftspflichtig sind gemäß den Vorschriften der Verordnung über die Erfassung und Übermittlung von Daten für die Träger der Sozialversicherung (Datenerfassungs- und -übermittlungsverordnung - DEÜV)<sup>1)</sup> die Arbeitgeber. Sie müssen an die Träger der Sozialversicherung Meldungen verschiedenen Inhalts über die in ihren Betrieben sozialversicherungspflichtig Beschäftigten erstatten.

Mit ihrem Meldeverhalten beeinflussen die Arbeitgeber die regionale und die wirtschaftsfachliche Gliederung der sozialversicherungspflichtig Beschäftigten wesentlich. So gibt es z.B. Arbeitgeber, die entgegen den Rechtsverordnungen ihre Arbeitnehmer nicht am jeweiligen Arbeitsort, sondern zentral an ihrem Hauptsitz melden. Es kann auch der Fall sein, dass Arbeitgeber einzelne Einrichtungen, Betriebsteile bzw. Dienststellen nicht in ihrer tatsächlichen Wirtschaftsklasse, sondern mit einer einheitlichen Wirtschaftsklasse des Hauptbetriebes melden. Sofern solche Fälle bekannt werden, werden die Arbeitgeber durch die Regionaldirektion Sachsen-Anhalt/Thüringen auf ihre Pflicht zur ordnungsgemäßen Meldung der Beschäftigten hingewiesen. Gehen die Arbeitgeber diesen Hinweisen nach und korrigieren ihr bisheriges Meldeverhalten, so erfolgt im Allgemeinen keine Korrektur der bereits abgegebenen Meldungen zu den vorangegangenen Vierteljahre. Die zeitliche Vergleichbarkeit ist dann in den betreffenden wirtschaftsfachlichen und regionalen Einheiten eingeschränkt.

### **Erfasster Personenkreis**

Der Personenkreis, für den Meldungen im Rahmen des integrierten Meldeverfahrens zur Sozialversicherung zu erstatten sind, ist in § 3 DEÜV festgelegt. Die Abgrenzung der hier publizierten sozialversicherungspflichtig Beschäftigten wird in der folgenden Definition näher erläutert.

---

1) Im Bundesgesetzblatt veröffentlicht als Artikel 1 der Verordnung zur Neuregelung des Meldeverfahrens in der Sozialversicherung vom 10.2.1998 (BGBl. I S. 343).

## **Sozialversicherungspflichtig Beschäftigte**

Zu diesem Personenkreis zählen alle Arbeitnehmer einschließlich der zu ihrer Berufsausbildung Beschäftigten, die kranken-, renten-, pflegeversicherungspflichtig und/oder beitragspflichtig nach dem Recht der Arbeitsförderung sind oder für die von den Arbeitgebern Beitragsanteile nach dem Recht der Arbeitsförderung zu entrichten sind. Aus dieser Abgrenzung ergibt sich, dass in der Regel alle Arbeiter und Angestellten (einschließlich Personen in beruflicher Ausbildung) von der Sozialversicherungspflicht erfasst werden. Daneben besteht in wenigen Fällen auch für Selbständige Versicherungspflicht in der Sozialversicherung.

Wehr- und Zivildienstleistende gelten dann als sozialversicherungspflichtig Beschäftigte, wenn sie ihren Dienst aus einem weiterhin bestehenden Beschäftigungsverhältnis heraus angetreten haben und nur wegen der Ableistung dieser Dienstzeiten kein Entgelt erhalten.

Nicht zu den sozialversicherungspflichtig Beschäftigten zählen dagegen der weitaus überwiegende Teil der Selbständigen, die mithelfenden Familienangehörigen sowie die Beamten.

Ab dem Stichtag 1.4.1999 sind die gesetzlichen Regelungen zur Sozialversicherungspflicht geringfügiger Beschäftigungsverhältnisse grundlegend geändert worden. Nach der maßgebenden Regelung des § 8 SGB IV wird nach wie vor zwischen kurzfristigen Beschäftigungen auf der einen und geringfügig entlohnten Tätigkeiten auf der anderen Seite unterschieden.

Eine Tätigkeit gilt als

- kurzfristig, wenn sie nach ihrer Eigenart oder im Voraus vertraglich auf höchstens zwei Monate oder 50 Arbeitstage begrenzt ist,
- geringfügig entlohnt, wenn die regelmäßige wöchentliche Arbeitszeit weniger als 15 Stunden beträgt und bestimmte Einkommenshöchstgrenzen nicht überschritten werden.

Mit der gesetzlichen Neuregelung zum Stichtag 1.4.1999 sind Arbeitgeber verpflichtet, auch für Personen, die ausschließlich so genannte geringfügig entlohnte Tätigkeiten ausüben, pauschalierte Beiträge zu Kranken- und Rentenversicherung zu entrichten. **Dieser Personenkreis wird in den Tabellen dieses Statistischen Berichtes bis auf weiteres nicht nachgewiesen.**

Personen, die als einzige Tätigkeit eine kurzfristige Beschäftigung im Sinne des §8 Abs. 1 SGB IV ausüben, bleiben auch nach den neuen rechtlichen Regelungen frei von der Versicherungspflicht und sind daher nicht in den Nachweisungen dieser Veröffentlichung enthalten.

Ab dem 1.1.1991 waren in den neuen Bundesländern und Berlin-Ost folgende Beträge für die Abgrenzung geringfügiger Tätigkeiten nach dem Entgelt-Kriterium des § 8 SGB IV maßgebend:

Zeitraum	Versicherungsfreier Betrag
01.01.1991 - 30.06.1991	220 DM
01.07.1991 - 31.12.1991	250 DM
01.01.1992 - 31.12.1992	300 DM
01.01.1993 - 31.12.1993	390 DM
01.01.1994 - 31.12.1994	440 DM
01.01.1995 - 31.12.1995	470 DM
01.01.1996 - 31.12.1996	500 DM
01.01.1997 - 31.12.1997	520 DM
01.01.1998 - 31.12.1998	520 DM
01.01.1999 - 31.03.1999	530 DM
01.04.1999 - 31.12.2001	630 DM
01.01.2002 - 31.03.2003	325 EUR
ab 01.04.2003	400 EUR

Mehrfach Beschäftigte, die gleichzeitig zwei oder mehr versicherungspflichtigen Beschäftigungen nachgehen, werden, sofern eine Vollzeitbeschäftigung vorliegt, im Stichtagsmaterial nur nach den Merkmalen der Vollzeitbeschäftigung erfasst, ansonsten nach den Merkmalen der zuletzt aufgenommenen Beschäftigung.

#### **Alter**

Das Alter der Beschäftigten wird nach der Altersjahrmethode berechnet, d.h. bei jeder Auszahlung wird das genaue Alter der Beschäftigten am Stichtag ermittelt.

#### **Arbeiter und Angestellte**

Die Differenzierung der sozialversicherungspflichtig Beschäftigten nach Arbeitern und Angestellten erfolgt nach der Zugehörigkeit der Beschäftigten zum jeweiligen Träger der Rentenversicherung.

#### **Ausländer**

Als Ausländer gelten alle Personen, die nicht Deutsche im Sinne des Artikels 116 Abs. 1 des Grundgesetzes sind. Dazu zählen auch die Staatenlosen und die Personen mit „ungeklärter“ Staatsangehörigkeit.

#### **Beruf**

Maßgebend für die Berufsbezeichnung ist allein die ausgeübte Tätigkeit und nicht der erlernte bzw. früher ausgeübte Beruf.



## **Voll- und Teilzeitbeschäftigte**

Die Unterscheidung der sozialversicherungspflichtig Beschäftigten nach Voll- und Teilzeitbeschäftigten richtet sich nach den von den Arbeitgebern in den Meldebelegen erteilten Angaben. Je nachdem, welche arbeitsvertraglich vereinbarte Wochenarbeitszeit einem Beschäftigungsverhältnis zu Grunde liegt, wird zwischen den folgenden Kategorien unterschieden:

- vollzeitbeschäftigt,
- teilzeitbeschäftigt mit einer Wochenarbeitszeit von weniger als 18 Stunden und
- teilzeitbeschäftigt mit einer Wochenarbeitszeit von 18 Stunden und mehr, jedoch nicht vollzeitbeschäftigt.

Bei der Darstellung der Ergebnisse in dieser Veröffentlichung werden die beiden Gruppen der Teilzeitbeschäftigten zusammengefasst.

## **Wirtschaftszweig**

Ab Juni 2003 wird der Wirtschaftszweig nach der „Klassifikation der Wirtschaftszweige, Ausgabe 2003 (WZ 2003)“ verschlüsselt. Änderungen gegenüber der zuvor gültigen Wirtschaftszweigsystematik WZ 93 werden als geringfügig erachtet.

Die Zuordnung der Beschäftigten erfolgt nach dem wirtschaftlichen Schwerpunkt des Betriebes (örtliche Einheit), in dem der sozialversicherungspflichtige Arbeitnehmer beschäftigt ist. Dabei wird die wirtschaftsfachliche Zuordnung wesentlich vom Meldeverhalten der Arbeitgeber beeinflusst.

Bei der Darstellung von Ergebnissen nach wirtschaftsfachlicher Gliederung sind die Personen „Ohne Angabe“ ausschließlich in den Werten für die jeweilige Region insgesamt enthalten.

## **Regionale Zuordnung**

Die sozialversicherungspflichtig Beschäftigten werden sowohl am Arbeitsort (in Deutschland) als auch am Wohnort nachgewiesen.

Der Arbeitsort ist die Gemeinde, in der der Betrieb liegt, in dem die sozialversicherungspflichtig Beschäftigten beschäftigt sind. Der Arbeitsort des Beschäftigten wird über die in den Meldungen der Arbeitgeber zur Sozialversicherung angegebene Betriebsnummer festgestellt. Die zutreffende Regionalisierung der Beschäftigten nach dem Arbeitsort hängt daher direkt von der zutreffenden Verwendung aller vom Arbeitsamt zugeteilten Betriebsnummern ab. Gewisse Unschärfen in der Zuordnung der Beschäftigten zum Arbeitsort sind nicht auszuschließen.

Die Zuordnung der Beschäftigten zum Wohnort richtet sich nach den dem Arbeitgeber gegenüber angegebenen melderechtlichen Verhältnissen. In einer eigenen Datei wird im Rahmen des Meldeverfahrens zur Sozialversicherung für jeden sozialversicherungspflichtig Beschäftigten die jeweils zuletzt übermittelte Wohnortangabe gespeichert. Eine Aktualisierung dieser Angabe erfolgt mit jeder Meldung, mindestens jedoch einmal im Jahr.

Die Meldevorschriften zur Sozialversicherung stellen nicht klar, welcher Wohnsitz vom Arbeitgeber zu melden ist (Erstwohnsitz oder Wohnsitz mit überwiegendem Aufenthalt). Dies kann in der Beschäftigtenstatistik zum Nachweis von „Fernpendlern“ zwischen gemeldetem Erstwohnsitz und Arbeitsort führen, obwohl der Beschäftigte am Zweitwohnsitz seiner Beschäftigung nachgeht, also faktisch nicht pendelt. Solche „Erfassungsschwächen“ hinsichtlich des Wohnortes betreffen jedoch immer nur einzelne Beschäftigte.

## Abkürzungen

anderw.	anderweitig
Büromasch.	Büromaschinen
dar.	darunter
DEÜV	Datenerfassung- und -übermittlungsverordnung
DV-Geräte	Datenverarbeitungsgeräte
einschl.	einschließlich
Herst.	Herstellung
Ing.	Ingenieure
künstl.	künstlerisch
o.	ohne
Tabakverarb.	Tabakverarbeitung
verw.	verwandte

## Von der Meldung des Arbeitgebers zur Statistik

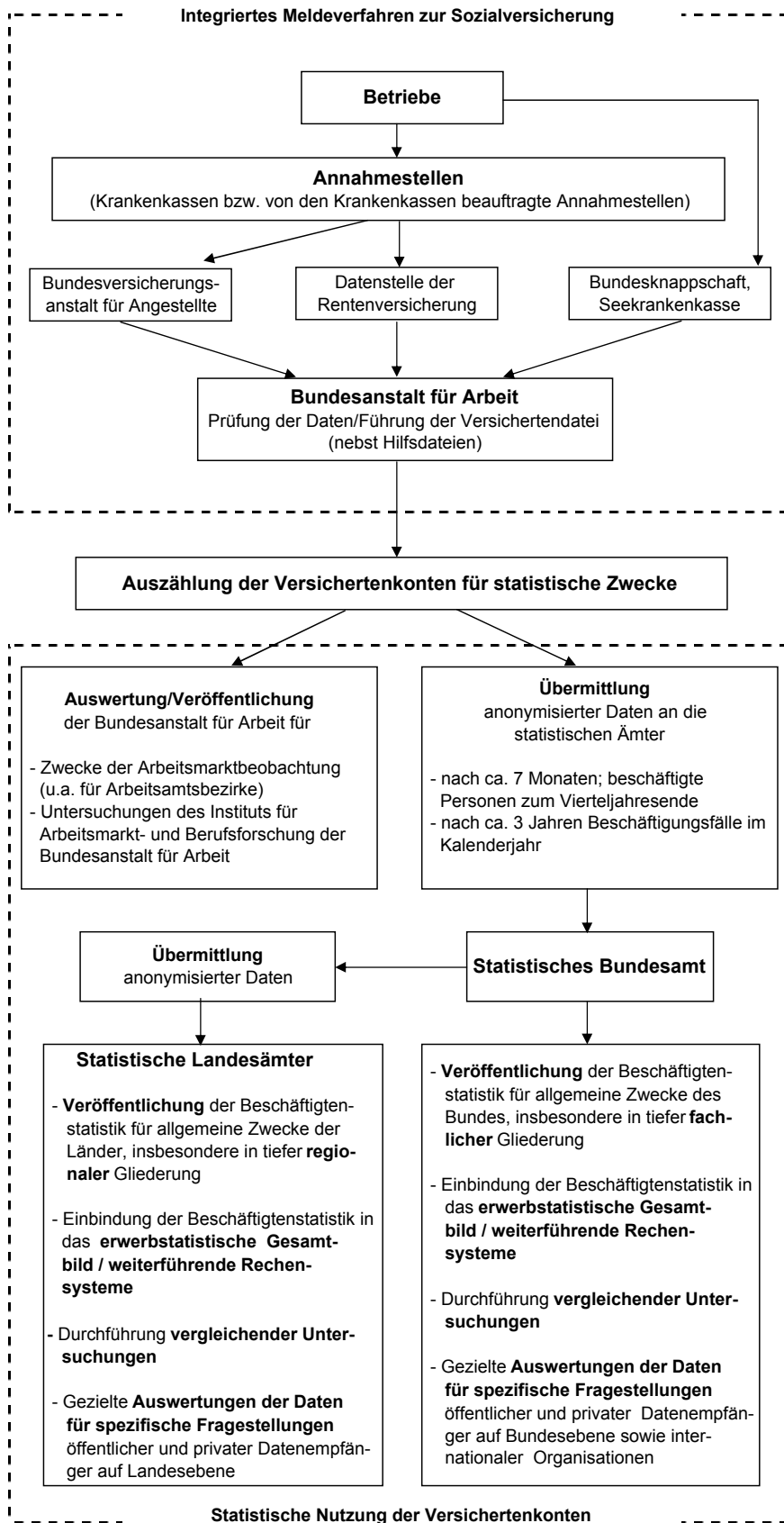

### 1. Sozialversicherungspflichtig Beschäftigte am Arbeitsplatz in den kreisfreien Städten und Landkreisen

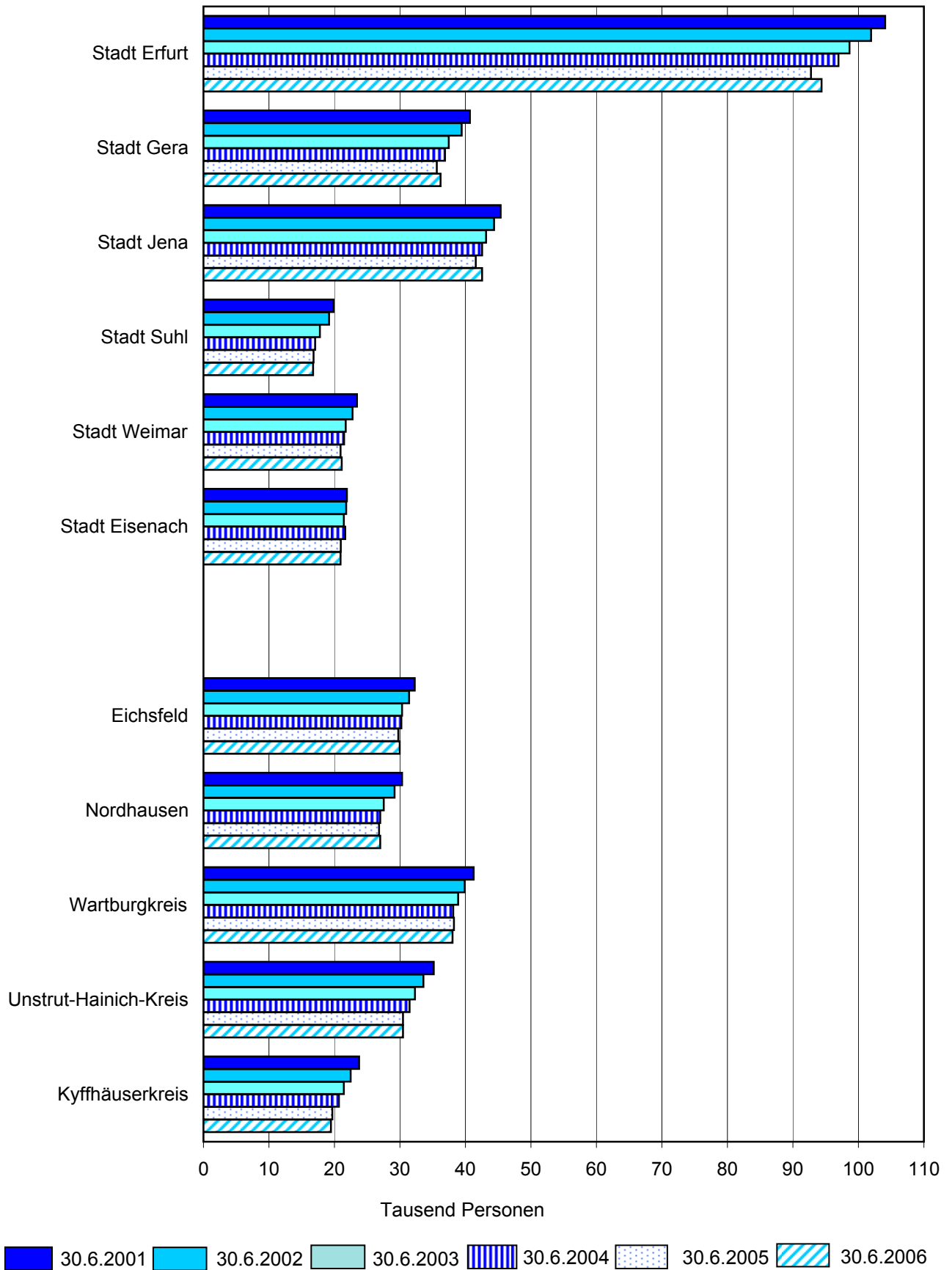

### Noch: 1. Sozialversicherungspflichtig Beschäftigte am Arbeitsort in den kreisfreien Städten und Landkreisen

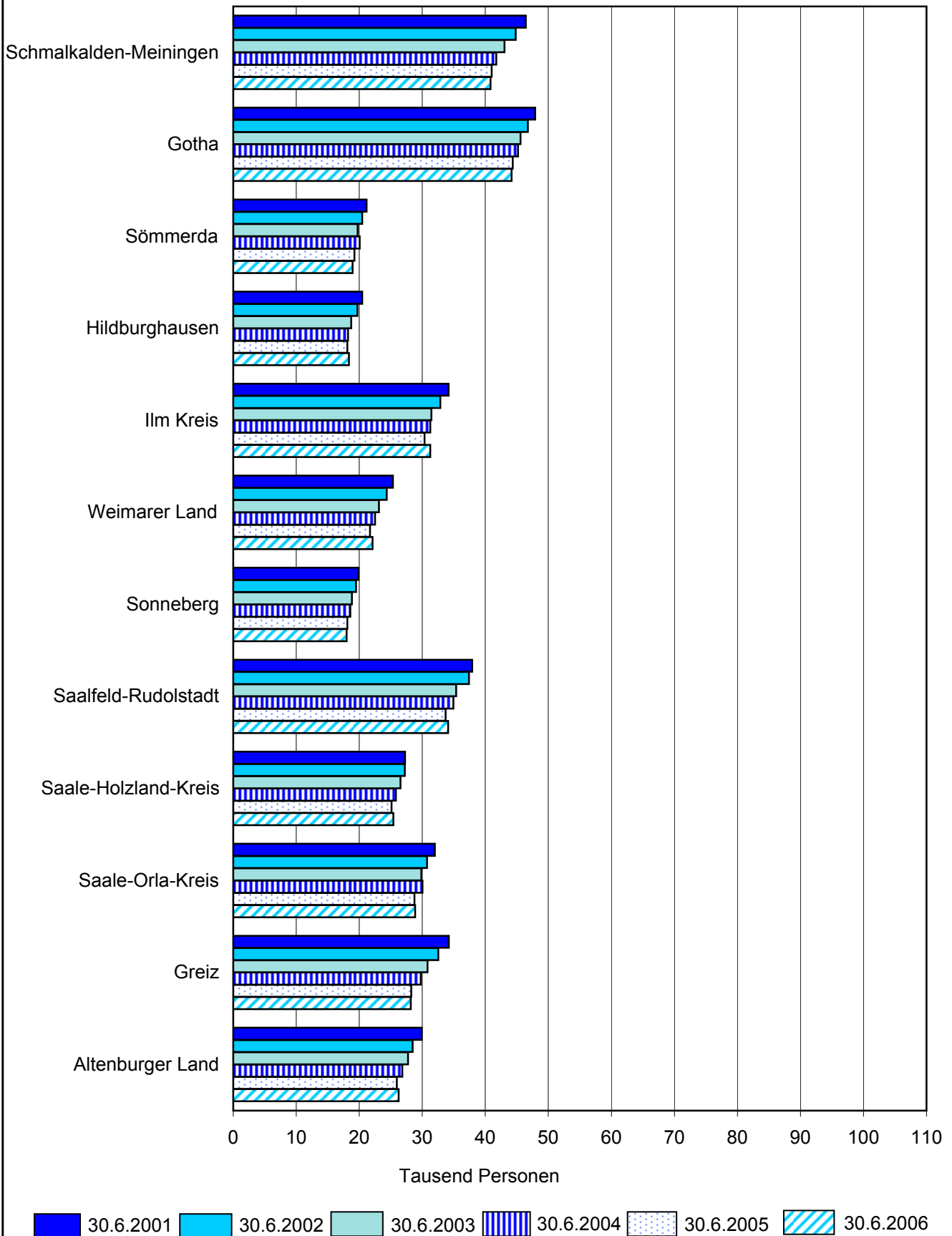

## 2. Sozialversicherungspflichtig Beschäftigte am Wohnort in den kreisfreien Städten und Landkreisen

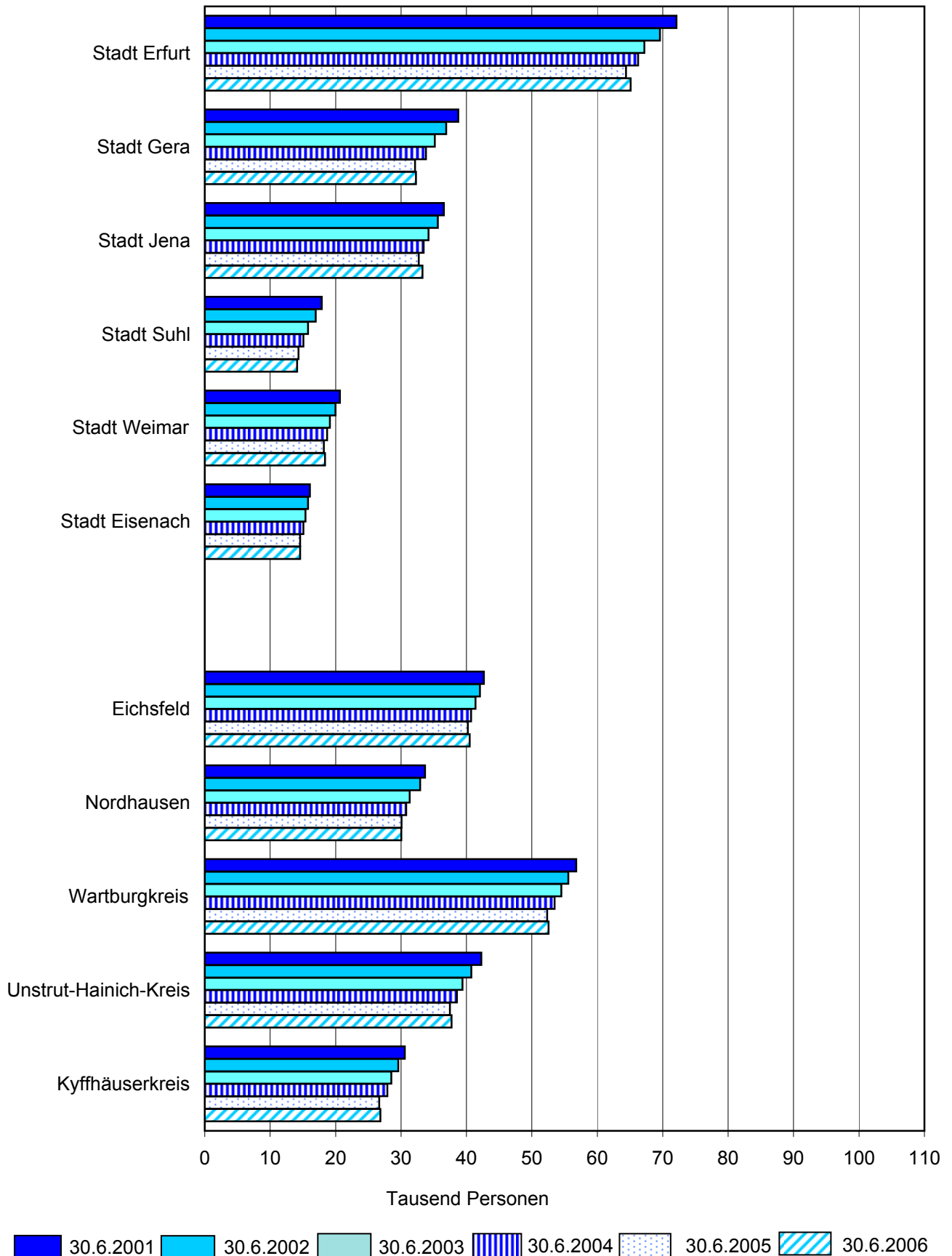

### Noch: 2. Sozialversicherungspflichtig Beschäftigte am Wohnort in den kreisfreien Städten und Landkreisen

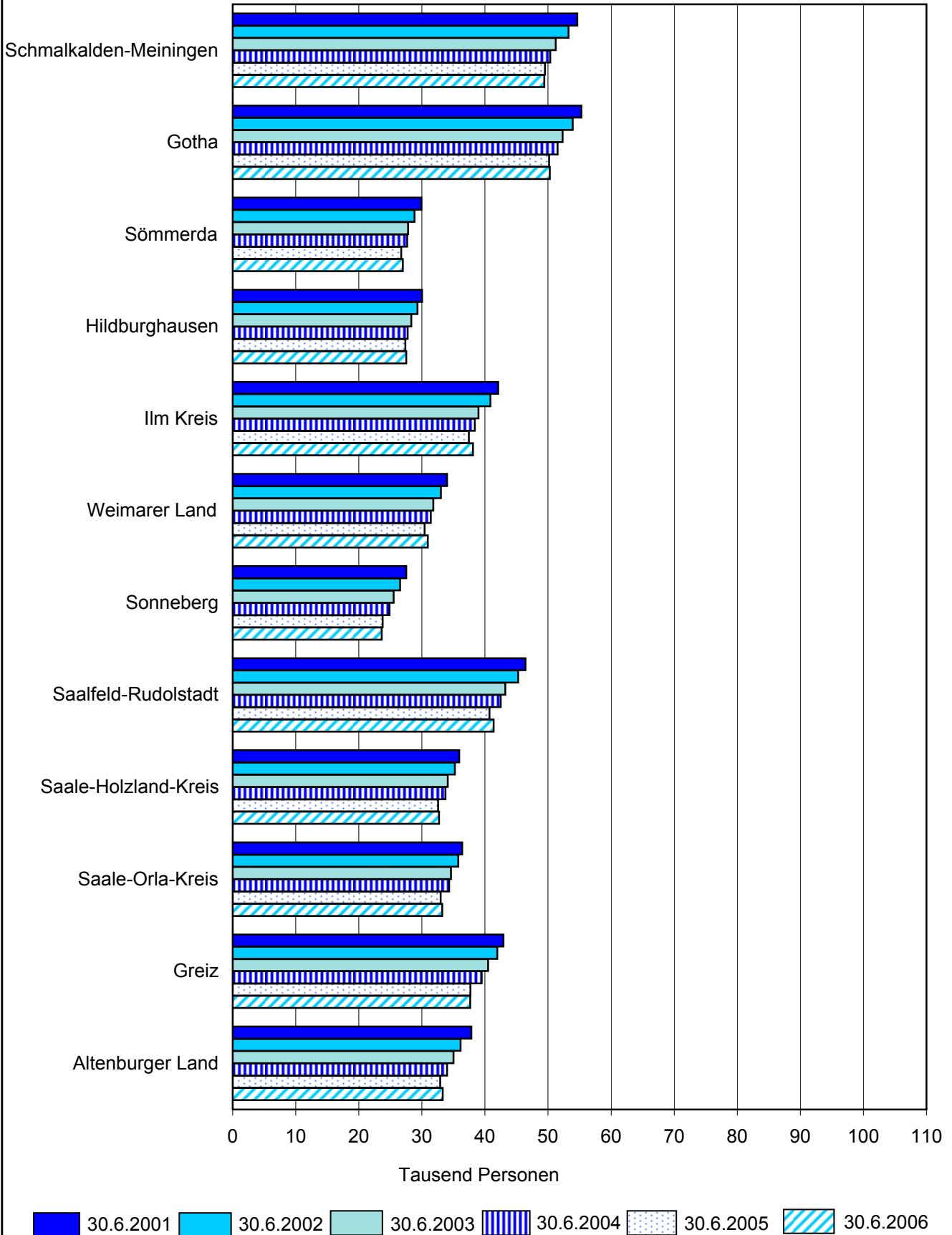

### 3. Sozialversicherungspflichtig Beschäftigte am Arbeitsplatz nach Wirtschaftsabschnitten

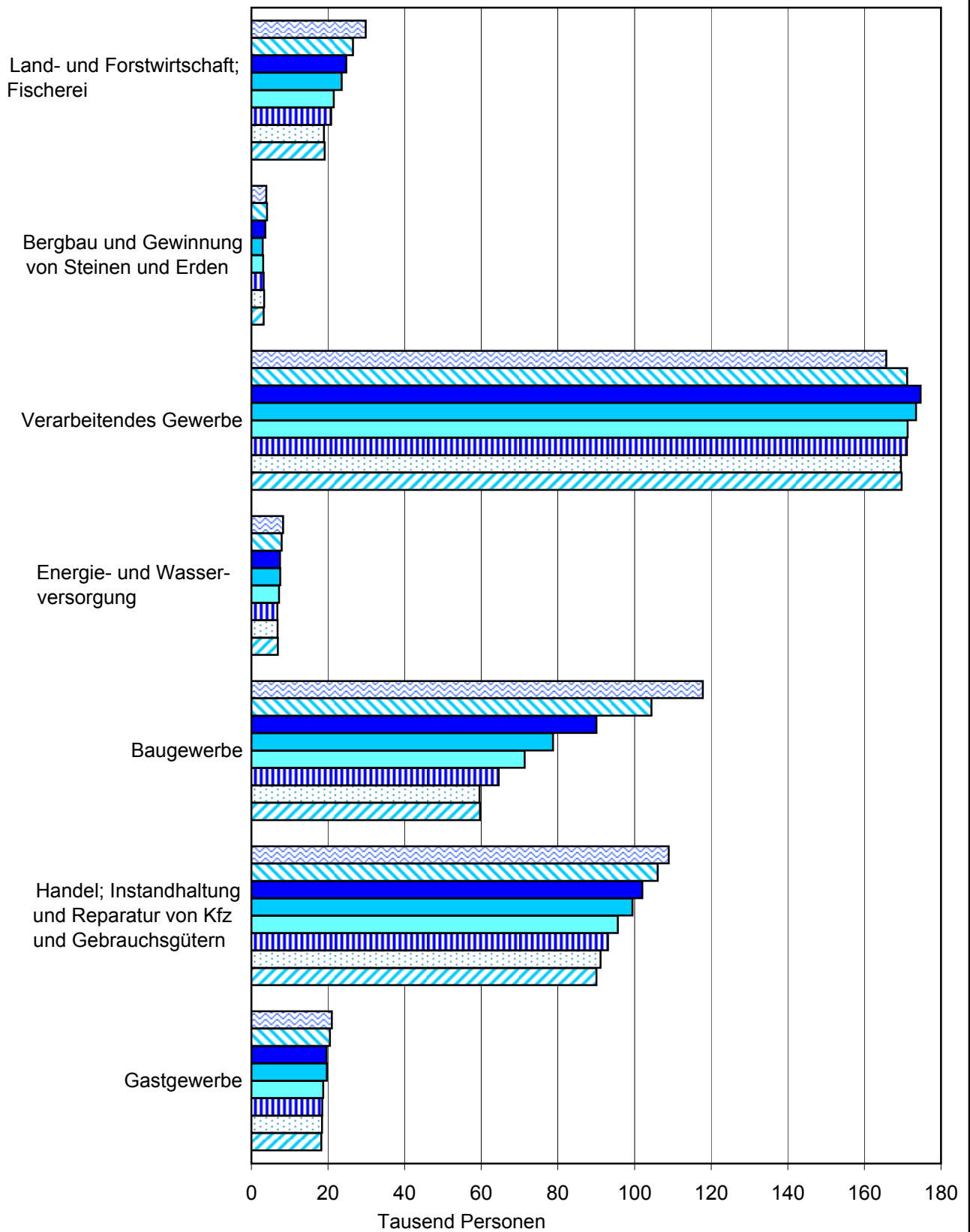

30.6.1999 30.6.2000 30.6.2001 30.6.2002 30.6.2003 30.6.2004 30.6.2005 30.6.2006



Noch: 3. Sozialversicherungspflichtig Beschäftigte am Arbeitsort  
nach Wirtschaftsabschnitten

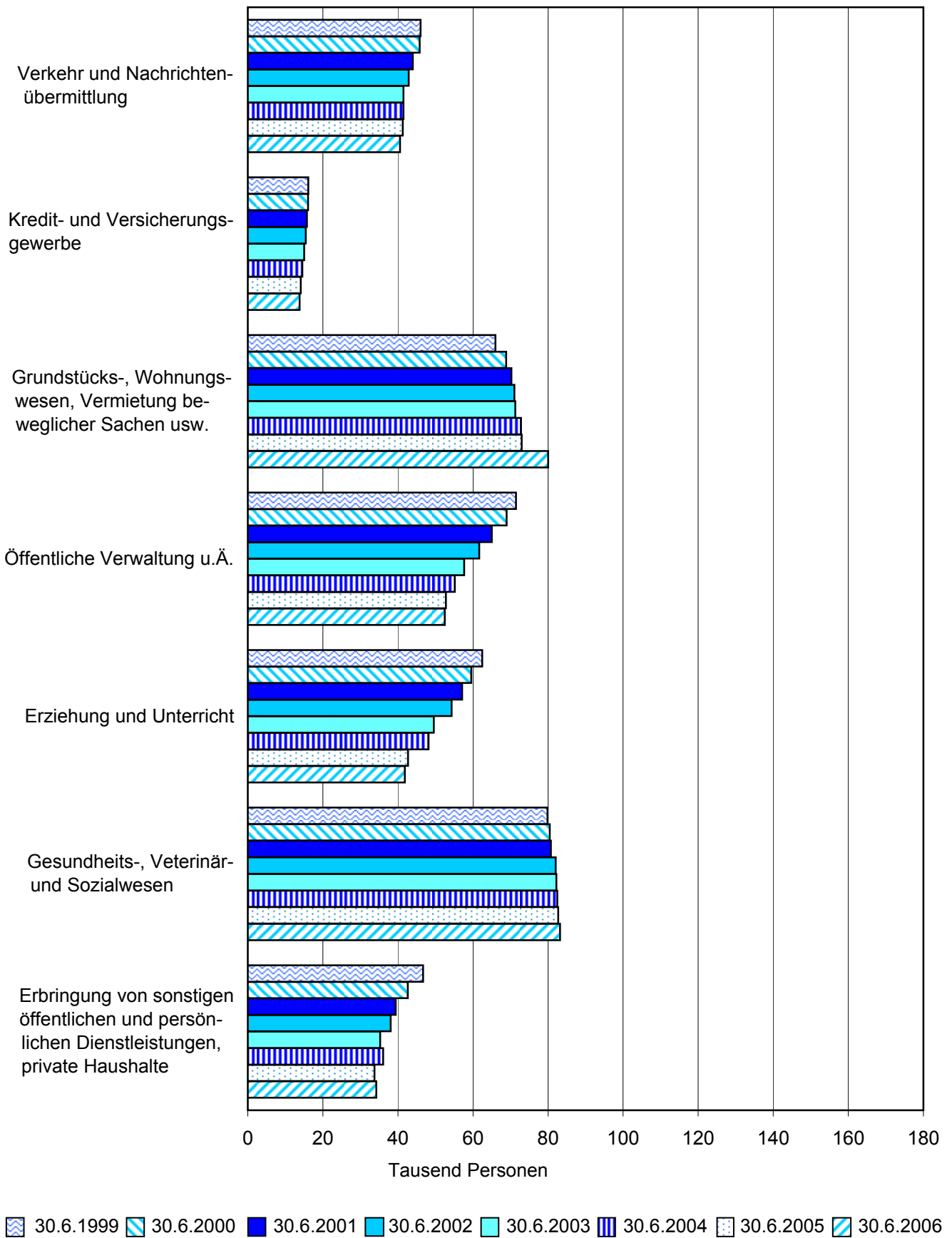

#### 4. Sozialversicherungspflichtig Beschäftigte am Arbeitsplatz nach ausgewählten Merkmalen

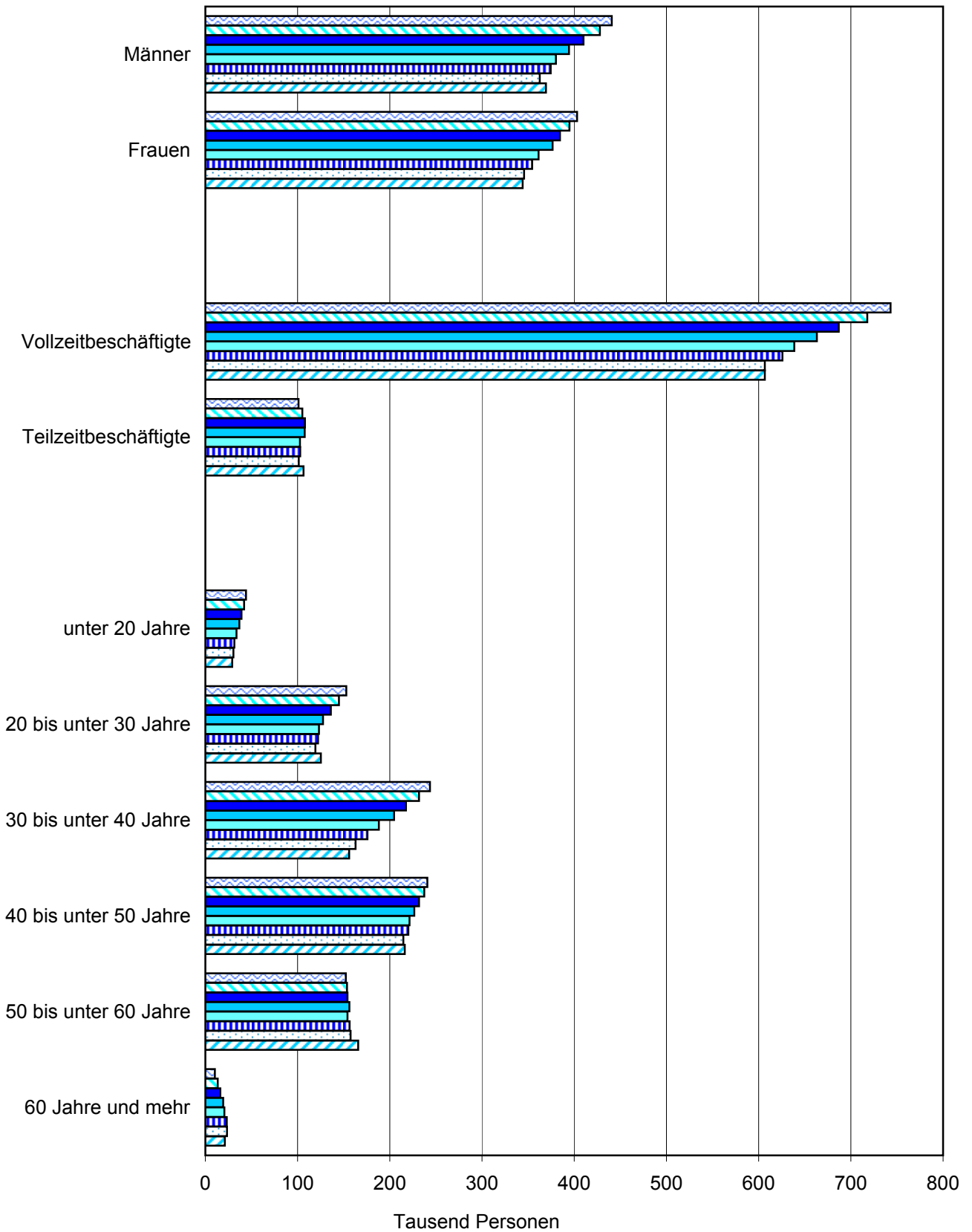

30.6.1999 30.6.2000 30.6.2001 30.6.2002 30.6.2003 30.6.2004 30.6.2005 30.6.2006

**1. Sozialversicherungspflichtig Beschäftigte am Arbeitsort in den kreisfreien Städten und Landkreisen**

Kreisfreie Stadt Landkreis Land	30.6.1999	30.9.1999	31.12.1999	31.3.2000	30.6.2000	30.9.2000	31.12.2000
<b>Insgesamt</b>							
Stadt Erfurt	106 926	108 397	107 997	105 861	106 155	107 609	106 626
Stadt Gera	44 538	44 530	44 028	43 107	43 211	42 987	42 469
Stadt Jena	44 648	45 020	44 998	44 354	44 931	45 716	45 556
Stadt Suhl	20 856	20 725	20 384	19 880	20 372	20 471	20 188
Stadt Weimar	24 347	24 640	24 471	23 722	24 020	24 148	23 932
Stadt Eisenach	23 074	23 021	22 831	22 186	22 413	22 754	22 465
Eichsfeld	33 928	34 410	33 556	32 667	33 408	33 702	32 327
Nordhausen	33 784	34 156	33 763	32 704	32 872	32 683	31 584
Wartburgkreis	41 342	42 745	41 987	40 959	41 809	42 440	41 711
Unstrut-Hainich-Kreis	38 480	39 027	37 243	36 268	36 817	37 890	36 121
Kyffhäuserkreis	27 647	27 389	26 796	25 737	25 426	25 523	24 513
Schmalkalden-Meiningen	49 450	49 343	48 324	46 584	47 861	48 190	46 796
Gotha	50 036	50 888	49 799	49 155	49 477	49 873	48 937
Sömmerda	22 317	22 811	21 773	21 638	21 939	22 265	21 512
Hildburghausen	21 417	21 396	20 623	20 218	20 800	20 931	20 377
Ilm-Kreis	36 434	36 445	35 977	34 878	35 444	35 849	35 101
Weimarer Land	27 043	26 952	26 073	25 474	25 897	26 426	25 443
Sonneberg	20 545	20 791	20 371	19 901	20 362	20 612	19 904
Saalfeld-Rudolstadt	41 418	41 639	41 040	39 185	39 509	39 751	38 561
Saale-Holzland-Kreis	29 055	29 509	28 769	27 855	28 428	28 670	27 517
Saale-Orla-Kreis	34 468	34 702	33 506	32 569	33 669	33 947	32 447
Greiz	39 065	38 349	36 927	35 162	36 036	36 260	34 969
Altenburger Land	33 219	33 632	32 585	31 431	32 048	31 954	30 894
<b>Thüringen</b>	<b>844 037</b>	<b>850 517</b>	<b>833 821</b>	<b>811 495</b>	<b>822 904</b>	<b>830 651</b>	<b>809 950</b>
<b>Veränderung zum Vorjahr in %</b>							
Stadt Erfurt	.	.	.	.	-0,7	-0,7	-1,3
Stadt Gera	.	.	.	.	-3,0	-3,5	-3,5
Stadt Jena	.	.	.	.	0,6	1,5	1,2
Stadt Suhl	.	.	.	.	-2,3	-1,2	-1,0
Stadt Weimar	.	.	.	.	-1,3	-2,0	-2,2
Stadt Eisenach	.	.	.	.	-2,9	-1,2	-1,6
Eichsfeld	.	.	.	.	-1,5	-2,1	-3,7
Nordhausen	.	.	.	.	-2,7	-4,3	-6,5
Wartburgkreis	.	.	.	.	1,1	-0,7	-0,7
Unstrut-Hainich-Kreis	.	.	.	.	-4,3	-2,9	-3,0
Kyffhäuserkreis	.	.	.	.	-8,0	-6,8	-8,5
Schmalkalden-Meiningen	.	.	.	.	-3,2	-2,3	-3,2
Gotha	.	.	.	.	-1,1	-2,0	-1,7
Sömmerda	.	.	.	.	-1,7	-2,4	-1,2
Hildburghausen	.	.	.	.	-2,9	-2,2	-1,2
Ilm-Kreis	.	.	.	.	-2,7	-1,6	-2,4
Weimarer Land	.	.	.	.	-4,2	-2,0	-2,4
Sonneberg	.	.	.	.	-0,9	-0,9	-2,3
Saalfeld-Rudolstadt	.	.	.	.	-4,6	-4,5	-6,0
Saale-Holzland-Kreis	.	.	.	.	-2,2	-2,8	-4,4
Saale-Orla-Kreis	.	.	.	.	-2,3	-2,2	-3,2
Greiz	.	.	.	.	-7,8	-5,4	-5,3
Altenburger Land	.	.	.	.	-3,5	-5,0	-5,2
<b>Thüringen</b>	.	.	.	.	<b>-2,5</b>	<b>-2,3</b>	<b>-2,9</b>

Noch: 1. Sozialversicherungspflichtig Beschäftigte am Arbeitsort in den kreisfreien Städten und Landkreisen

Kreisfreie Stadt Landkreis Land	31.3.2001	30.6.2001	30.9.2001	31.12.2001	31.3.2002	30.6.2002	30.9.2002	31.12.2002
Noch: Insgesamt								
Stadt Erfurt	104 220	104 087	105 016	103 668	101 300	101 942	104 136	102 104
Stadt Gera	40 950	40 667	41 216	40 391	39 180	39 424	39 778	38 604
Stadt Jena	45 034	45 369	46 218	45 934	44 725	44 388	45 118	44 531
Stadt Suhl	19 575	19 859	20 079	19 623	18 907	19 177	19 357	18 139
Stadt Weimar	23 231	23 434	23 915	23 353	22 718	22 757	23 080	22 605
Stadt Eisenach	21 747	21 907	22 342	22 072	21 569	21 781	22 111	21 709
Eichsfeld	31 492	32 243	32 777	31 549	30 852	31 411	31 859	30 528
Nordhausen	30 185	30 319	30 532	29 532	28 838	29 186	29 361	28 177
Wartburgkreis	40 874	41 267	42 057	41 052	39 641	39 896	40 624	38 870
Unstrut-Hainich-Kreis	34 662	35 164	36 144	34 589	33 536	33 569	34 560	32 777
Kyffhäuserkreis	23 566	23 761	24 148	23 113	22 296	22 467	22 904	21 887
Schmalkalden-Meiningen	45 328	46 427	47 035	45 332	44 046	44 837	45 595	44 110
Gotha	47 419	47 914	49 304	48 252	46 742	46 756	47 747	46 521
Sömmerda	20 791	21 174	21 672	20 960	20 478	20 463	21 417	20 110
Hildburghausen	19 832	20 457	20 672	20 018	19 353	19 697	19 688	18 792
Ilm-Kreis	34 078	34 164	34 612	33 615	32 212	32 850	33 116	32 272
Weimarer Land	24 824	25 339	25 644	24 899	24 216	24 345	24 561	23 682
Sonneberg	19 435	19 899	20 090	19 613	19 125	19 498	19 745	18 938
Saalfeld-Rudolstadt	37 331	37 909	38 476	37 906	37 030	37 407	37 832	36 426
Saale-Holzland-Kreis	26 538	27 262	27 881	27 033	26 597	27 211	27 539	26 737
Saale-Orla-Kreis	31 065	31 995	32 673	31 268	29 929	30 765	31 038	29 906
Greiz	33 387	34 191	34 453	32 701	31 551	32 527	32 651	30 928
Altenburger Land	29 521	29 910	30 536	29 444	27 994	28 454	29 003	27 970
<b>Thüringen</b>	<b>785 085</b>	<b>794 718</b>	<b>807 492</b>	<b>785 917</b>	<b>762 835</b>	<b>770 808</b>	<b>782 820</b>	<b>756 323</b>

Noch: Veränderung zum Vorjahr in %

Stadt Erfurt	-1,6	-1,9	-2,4	-2,8	-2,8	-2,1	-0,8	-1,5
Stadt Gera	-5,0	-5,9	-4,1	-4,9	-4,3	-3,1	-3,5	-4,4
Stadt Jena	1,5	1,0	1,1	0,8	-0,7	-2,2	-2,4	-3,1
Stadt Suhl	-1,5	-2,5	-1,9	-2,8	-3,4	-3,4	-3,6	-7,6
Stadt Weimar	-2,1	-2,4	-1,0	-2,4	-2,2	-2,9	-3,5	-3,2
Stadt Eisenach	-2,0	-2,3	-1,8	-1,7	-0,8	-0,6	-1,0	-1,6
Eichsfeld	-3,6	-3,5	-2,7	-2,4	-2,0	-2,6	-2,8	-3,2
Nordhausen	-7,7	-7,8	-6,6	-6,5	-4,5	-3,7	-3,8	-4,6
Wartburgkreis	-0,2	-1,3	-0,9	-1,6	-3,0	-3,3	-3,4	-5,3
Unstrut-Hainich-Kreis	-4,4	-4,5	-4,6	-4,2	-3,2	-4,5	-4,4	-5,2
Kyffhäuserkreis	-8,4	-6,5	-5,4	-5,7	-5,4	-5,4	-5,2	-5,3
Schmalkalden-Meiningen	-2,7	-3,0	-2,4	-3,1	-2,8	-3,4	-3,1	-2,7
Gotha	-3,5	-3,2	-1,1	-1,4	-1,4	-2,4	-3,2	-3,6
Sömmerda	-3,9	-3,5	-2,7	-2,6	-1,5	-3,4	-1,2	-4,1
Hildburghausen	-1,9	-1,6	-1,2	-1,8	-2,4	-3,7	-4,8	-6,1
Ilm-Kreis	-2,3	-3,6	-3,5	-4,2	-5,5	-3,8	-4,3	-4,0
Weimarer Land	-2,6	-2,2	-3,0	-2,1	-2,4	-3,9	-4,2	-4,9
Sonneberg	-2,3	-2,3	-2,5	-1,5	-1,6	-2,0	-1,7	-3,4
Saalfeld-Rudolstadt	-4,7	-4,0	-3,2	-1,7	-0,8	-1,3	-1,7	-3,9
Saale-Holzland-Kreis	-4,7	-4,1	-2,8	-1,8	0,2	-0,2	-1,2	-1,1
Saale-Orla-Kreis	-4,6	-5,0	-3,8	-3,6	-3,7	-3,8	-5,0	-4,4
Greiz	-5,0	-5,1	-5,0	-6,5	-5,5	-4,9	-5,2	-5,4
Altenburger Land	-6,1	-6,7	-4,4	-4,7	-5,2	-4,9	-5,0	-5,0
<b>Thüringen</b>	<b>-3,3</b>	<b>-3,4</b>	<b>-2,8</b>	<b>-3,0</b>	<b>-2,8</b>	<b>-3,0</b>	<b>-3,1</b>	<b>-3,8</b>

Noch: 1. Sozialversicherungspflichtig Beschäftigte am Arbeitsort in den kreisfreien Städten und Landkreisen

Kreisfreie Stadt Landkreis Land	31.3.2003	30.6.2003	30.9.2003	31.12.2003	31.3.2004	30.6.2004	30.9.2004	31.12.2004
Noch: Insgesamt								
Stadt Erfurt	98 767	98 638	99 669	99 295	96 956	96 958	98 968	96 770
Stadt Gera	37 597	37 473	37 933	37 412	36 496	36 886	37 233	36 257
Stadt Jena	43 312	43 141	43 594	43 016	42 192	42 527	43 111	42 733
Stadt Suhl	17 729	17 788	17 812	17 299	16 640	17 048	17 247	16 808
Stadt Weimar	21 849	21 722	22 112	21 778	21 328	21 484	21 846	21 352
Stadt Eisenach	21 267	21 423	21 734	21 634	21 466	21 641	22 235	21 627
Eichsfeld	29 750	30 317	31 361	30 081	29 504	30 231	30 931	29 276
Nordhausen	27 663	27 513	27 816	27 186	26 797	26 988	27 887	26 857
Wartburgkreis	38 200	38 883	39 319	38 191	37 412	38 125	38 933	37 712
Unstrut-Hainich-Kreis	31 864	32 305	33 462	31 856	30 724	31 454	33 080	31 351
Kyffhäuserkreis	21 267	21 437	21 917	21 079	20 517	20 685	21 195	19 835
Schmalkalden-Meiningen	42 642	43 023	43 204	42 138	41 159	41 718	42 275	40 826
Gotha	45 326	45 589	46 221	45 531	44 758	45 176	46 145	44 795
Sömmerda	19 780	19 724	20 532	19 293	19 675	20 052	20 509	19 434
Hildburghausen	18 260	18 726	18 840	18 243	17 740	18 227	18 718	17 947
Ilm-Kreis	31 107	31 438	32 217	31 462	30 688	31 266	31 729	30 698
Weimarer Land	22 853	23 110	23 500	22 721	22 111	22 497	22 859	21 963
Sonneberg	18 437	18 815	19 157	18 515	18 032	18 591	18 943	18 163
Saalfeld-Rudolstadt	34 998	35 357	36 027	35 365	34 615	34 922	35 737	34 557
Saale-Holzland-Kreis	26 126	26 535	26 712	25 728	25 171	25 814	26 155	24 782
Saale-Orla-Kreis	29 046	29 836	30 683	29 551	28 968	30 026	30 428	28 616
Greiz	30 159	30 820	31 404	29 827	28 849	29 768	30 131	28 355
Altenburger Land	27 144	27 730	28 181	26 964	26 383	26 838	27 153	25 908
<b>Thüringen</b>	<b>735 143</b>	<b>741 343</b>	<b>753 407</b>	<b>734 165</b>	<b>718 181</b>	<b>728 922</b>	<b>743 448</b>	<b>716 622</b>

Noch: Veränderung zum Vorjahr in %

Stadt Erfurt	-2,5	-3,2	-4,3	-2,8	-1,8	-1,7	-0,7	-2,5
Stadt Gera	-4,0	-4,9	-4,6	-3,1	-2,9	-1,6	-1,8	-3,1
Stadt Jena	-3,2	-2,8	-3,4	-3,4	-2,6	-1,4	-1,1	-0,7
Stadt Suhl	-6,2	-7,2	-8,0	-4,6	-6,1	-4,2	-3,2	-2,8
Stadt Weimar	-3,8	-4,5	-4,2	-3,7	-2,4	-1,1	-1,2	-2,0
Stadt Eisenach	-1,4	-1,6	-1,7	-0,3	0,9	1,0	2,3	0,0
Eichsfeld	-3,6	-3,5	-1,6	-1,5	-0,8	-0,3	-1,4	-2,7
Nordhausen	-4,1	-5,7	-5,3	-3,5	-3,1	-1,9	0,3	-1,2
Wartburgkreis	-3,6	-2,5	-3,2	-1,7	-2,1	-1,9	-1,0	-1,3
Unstrut-Hainich-Kreis	-5,0	-3,8	-3,2	-2,8	-3,6	-2,6	-1,1	-1,6
Kyffhäuserkreis	-4,6	-4,6	-4,3	-3,7	-3,5	-3,5	-3,3	-5,9
Schmalkalden-Meiningen	-3,2	-4,0	-5,2	-4,5	-3,5	-3,0	-2,2	-3,1
Gotha	-3,0	-2,5	-3,2	-2,1	-1,3	-0,9	-0,2	-1,6
Sömmerda	-3,4	-3,6	-4,1	-4,1	-0,5	1,7	-0,1	0,7
Hildburghausen	-5,6	-4,9	-4,3	-2,9	-2,8	-2,7	-0,6	-1,6
Ilm-Kreis	-3,4	-4,3	-2,7	-2,5	-1,3	-0,5	-1,5	-2,4
Weimarer Land	-5,6	-5,1	-4,3	-4,1	-3,2	-2,7	-2,7	-3,3
Sonneberg	-3,6	-3,5	-3,0	-2,2	-2,2	-1,2	-1,1	-1,9
Saalfeld-Rudolstadt	-5,5	-5,5	-4,8	-2,9	-1,1	-1,2	-0,8	-2,3
Saale-Holzland-Kreis	-1,8	-2,5	-3,0	-3,8	-3,7	-2,7	-2,1	-3,7
Saale-Orla-Kreis	-3,0	-3,0	-1,1	-1,2	-0,3	0,6	-0,8	-3,2
Greiz	-4,4	-5,2	-3,8	-3,6	-4,3	-3,4	-4,1	-4,9
Altenburger Land	-3,0	-2,5	-2,8	-3,6	-2,8	-3,2	-3,6	-3,9
<b>Thüringen</b>	<b>-3,6</b>	<b>-3,8</b>	<b>-3,8</b>	<b>-2,9</b>	<b>-2,3</b>	<b>-1,7</b>	<b>-1,3</b>	<b>-2,4</b>

Noch: 1. Sozialversicherungspflichtig Beschäftigte am Arbeitsort in den kreisfreien Städten und Landkreisen

Kreisfreie Stadt Landkreis Land	31.3.2005	30.6.2005	30.9.2005	31.12.2005	31.3.2006	30.6.2006	30.9.2006	31.12.2006
Noch: Insgesamt								
Stadt Erfurt	92 329	92 759	94 836	94 732	92 368	94 380	96 098	95 399
Stadt Gera	35 395	35 633	35 920	35 640	34 828	36 183	37 007	36 554
Stadt Jena	41 735	41 577	42 235	42 129	41 649	42 560	43 362	43 385
Stadt Suhl	16 598	16 806	16 764	16 506	16 391	16 730	17 100	16 852
Stadt Weimar	20 822	20 918	21 348	21 056	20 582	21 127	21 535	21 336
Stadt Eisenach	21 021	20 985	21 064	20 695	20 213	20 945	21 385	21 367
Eichsfeld	28 556	29 759	30 359	29 041	28 390	29 966	30 991	29 987
Nordhausen	26 351	26 825	27 374	26 386	25 889	26 997	27 420	26 900
Wartburgkreis	37 176	38 259	38 648	37 636	36 674	38 021	38 505	38 026
Unstrut-Hainich-Kreis	29 989	30 461	31 364	29 769	29 221	30 460	31 448	30 091
Kyffhäuserkreis	19 053	19 670	20 082	19 091	18 530	19 479	19 948	19 415
Schmalkalden-Meiningen	39 933	41 021	41 566	40 789	39 597	40 812	41 652	41 167
Gotha	43 611	44 331	44 592	43 778	42 762	44 154	45 418	44 839
Sömmerda	19 245	19 221	19 543	18 700	18 193	18 930	19 484	19 134
Hildburghausen	17 530	18 115	18 325	17 737	17 422	18 359	18 752	18 467
Ilm-Kreis	29 798	30 346	30 953	30 605	30 114	31 271	32 504	31 994
Weimarer Land	21 184	21 690	22 209	21 463	21 059	22 105	22 655	22 032
Sonneberg	17 655	18 116	18 274	17 614	17 109	18 007	18 592	18 435
Saalfeld-Rudolstadt	33 231	33 701	34 452	33 576	32 853	34 087	35 001	34 313
Saale-Holzland-Kreis	24 320	25 133	25 550	24 651	24 287	25 401	25 890	25 381
Saale-Orla-Kreis	27 868	28 766	28 947	28 127	27 401	28 870	29 524	29 007
Greiz	27 501	28 234	28 545	27 592	26 970	28 185	28 616	27 912
Altenburger Land	25 269	25 938	26 425	25 804	25 171	26 238	26 729	26 125
<b>Thüringen</b>	<b>696 170</b>	<b>708 264</b>	<b>719 375</b>	<b>703 117</b>	<b>687 673</b>	<b>713 267</b>	<b>729 616</b>	<b>718 118</b>
Noch: Veränderung zum Vorjahr in %								
Stadt Erfurt	-4,8	-4,3	-4,2	-2,1	0,0	1,7	1,3	0,7
Stadt Gera	-3,0	-3,4	-3,5	-1,7	-1,6	1,5	3,0	2,6
Stadt Jena	-1,1	-2,2	-2,0	-1,4	-0,2	2,4	2,7	3,0
Stadt Suhl	-0,3	-1,4	-2,8	-1,8	-1,2	-0,5	2,0	2,1
Stadt Weimar	-2,4	-2,6	-2,3	-1,4	-1,2	1,0	0,9	1,3
Stadt Eisenach	-2,1	-3,0	-5,3	-4,3	-3,8	-0,2	1,5	3,2
Eichsfeld	-3,2	-1,6	-1,8	-0,8	-0,6	0,7	2,1	3,3
Nordhausen	-1,7	-0,6	-1,8	-1,8	-1,8	0,6	0,2	1,9
Wartburgkreis	-0,6	0,4	-0,7	-0,2	-1,4	-0,6	-0,4	1,0
Unstrut-Hainich-Kreis	-2,4	-3,2	-5,2	-5,0	-2,6	0,0	0,3	1,1
Kyffhäuserkreis	-7,1	-4,9	-5,3	-3,8	-2,7	-1,0	-0,7	1,7
Schmalkalden-Meiningen	-3,0	-1,7	-1,7	-0,1	-0,8	-0,5	0,2	0,9
Gotha	-2,6	-1,9	-3,4	-2,3	-1,9	-0,4	1,9	2,4
Sömmerda	-2,2	-4,1	-4,7	-3,8	-5,5	-1,5	-0,3	2,3
Hildburghausen	-1,2	-0,6	-2,1	-1,2	-0,6	1,3	2,3	4,1
Ilm-Kreis	-2,9	-2,9	-2,4	-0,3	1,1	3,0	5,0	4,5
Weimarer Land	-4,2	-3,6	-2,8	-2,3	-0,6	1,9	2,0	2,7
Sonneberg	-2,1	-2,6	-3,5	-3,0	-3,1	-0,6	1,7	4,7
Saalfeld-Rudolstadt	-4,0	-3,5	-3,6	-2,8	-1,1	1,1	1,6	2,2
Saale-Holzland-Kreis	-3,4	-2,6	-2,3	-0,5	-0,1	1,1	1,3	3,0
Saale-Orla-Kreis	-3,8	-4,2	-4,9	-1,7	-1,7	0,4	2,0	3,1
Greiz	-4,7	-5,2	-5,3	-2,7	-1,9	-0,2	0,2	1,2
Altenburger Land	-4,2	-3,4	-2,7	-0,4	-0,4	1,2	1,2	1,2
<b>Thüringen</b>	<b>-3,1</b>	<b>-2,8</b>	<b>-3,2</b>	<b>-1,9</b>	<b>-1,2</b>	<b>0,7</b>	<b>1,4</b>	<b>2,1</b>

Noch: 1. Sozialversicherungspflichtig Beschäftigte am Arbeitsort in den kreisfreien Städten und Landkreisen

Kreisfreie Stadt Landkreis Land	30.6.1999	30.9.1999	31.12.1999	31.3.2000	30.6.2000	30.9.2000	31.12.2000
<b>darunter weiblich</b>							
Stadt Erfurt	53 815	54 410	54 607	54 143	54 001	54 778	54 811
Stadt Gera	23 407	23 212	23 258	23 116	23 040	22 822	22 768
Stadt Jena	23 406	23 433	23 552	23 231	23 310	23 593	23 546
Stadt Suhl	11 264	11 127	11 053	10 859	10 974	11 056	11 013
Stadt Weimar	13 004	13 116	13 171	12 850	12 911	12 974	12 903
Stadt Eisenach	10 789	10 746	10 748	10 523	10 587	10 717	10 674
Eichsfeld	15 510	15 380	15 457	15 268	15 164	15 139	14 970
Nordhausen	15 781	15 826	15 899	15 520	15 273	15 073	14 804
Wartburgkreis	18 418	18 677	18 559	18 427	18 547	18 671	18 504
Unstrut-Hainich-Kreis	18 978	19 177	18 628	18 275	18 178	18 788	18 354
Kyffhäuserkreis	12 884	12 638	12 579	12 311	12 020	11 994	11 647
Schmalkalden-Meiningen	23 183	22 787	22 690	22 245	22 542	22 545	22 084
Gotha	22 887	23 087	22 858	22 603	22 693	22 932	22 598
Sömmerda	9 616	9 743	9 384	9 625	9 650	9 755	9 565
Hildburghausen	10 215	10 114	9 916	9 792	9 963	10 032	9 958
Ilm-Kreis	16 997	16 761	16 745	16 350	16 413	16 494	16 297
Weimarer Land	11 706	11 643	11 514	11 426	11 398	11 621	11 506
Sonneberg	10 125	10 135	10 135	9 987	10 132	10 212	9 972
Saalfeld-Rudolstadt	19 661	19 520	19 394	18 806	18 677	18 773	18 324
Saale-Holzland-Kreis	12 604	12 705	12 654	12 415	12 509	12 597	12 299
Saale-Orla-Kreis	15 977	15 914	15 701	15 399	15 450	15 461	15 163
Greiz	17 275	16 774	16 476	16 051	16 106	16 206	16 038
Altenburger Land	15 714	15 887	15 641	15 406	15 436	15 300	15 068
<b>Thüringen</b>	<b>403 216</b>	<b>402 812</b>	<b>400 619</b>	<b>394 628</b>	<b>394 974</b>	<b>397 533</b>	<b>392 866</b>
<b>Veränderung zum Vorjahr in %</b>							
Stadt Erfurt	.	.	.	.	0,3	0,7	0,4
Stadt Gera	.	.	.	.	-1,6	-1,7	-2,1
Stadt Jena	.	.	.	.	-0,4	0,7	0,0
Stadt Suhl	.	.	.	.	-2,6	-0,6	-0,4
Stadt Weimar	.	.	.	.	-0,7	-1,1	-2,0
Stadt Eisenach	.	.	.	.	-1,9	-0,3	-0,7
Eichsfeld	.	.	.	.	-2,2	-1,6	-3,2
Nordhausen	.	.	.	.	-3,2	-4,8	-6,9
Wartburgkreis	.	.	.	.	0,7	0,0	-0,3
Unstrut-Hainich-Kreis	.	.	.	.	-4,2	-2,0	-1,5
Kyffhäuserkreis	.	.	.	.	-6,7	-5,1	-7,4
Schmalkalden-Meiningen	.	.	.	.	-2,8	-1,1	-2,7
Gotha	.	.	.	.	-0,8	-0,7	-1,1
Sömmerda	.	.	.	.	0,4	0,1	1,9
Hildburghausen	.	.	.	.	-2,5	-0,8	0,4
Ilm-Kreis	.	.	.	.	-3,4	-1,6	-2,7
Weimarer Land	.	.	.	.	-2,6	-0,2	-0,1
Sonneberg	.	.	.	.	0,1	0,8	-1,6
Saalfeld-Rudolstadt	.	.	.	.	-5,0	-3,8	-5,5
Saale-Holzland-Kreis	.	.	.	.	-0,8	-0,9	-2,8
Saale-Orla-Kreis	.	.	.	.	-3,3	-2,8	-3,4
Greiz	.	.	.	.	-6,8	-3,4	-2,7
Altenburger Land	.	.	.	.	-1,8	-3,7	-3,7
<b>Thüringen</b>	.	.	.	.	<b>-2,0</b>	<b>-1,3</b>	<b>-1,9</b>

Noch: 1. Sozialversicherungspflichtig Beschäftigte am Arbeitsort in den kreisfreien Städten und Landkreisen

Kreisfreie Stadt Landkreis Land	31.3.2001	30.6.2001	30.9.2001	31.12.2001	31.3.2002	30.6.2002	30.9.2002	31.12.2002
noch: darunter weiblich								
Stadt Erfurt	53 891	53 667	54 192	54 135	53 469	53 015	53 865	53 591
Stadt Gera	22 302	21 935	22 277	22 189	21 626	21 398	21 403	21 218
Stadt Jena	23 390	23 400	23 732	23 837	23 251	23 290	23 464	23 353
Stadt Suhl	10 791	10 713	10 802	10 702	10 446	10 434	10 512	10 010
Stadt Weimar	12 562	12 601	12 835	12 721	12 474	12 342	12 392	12 331
Stadt Eisenach	10 377	10 346	10 539	10 544	10 343	10 313	10 470	10 342
Eichsfeld	14 801	14 755	14 814	14 613	14 493	14 394	14 438	14 074
Nordhausen	14 518	14 375	14 423	14 140	13 992	14 021	14 046	13 727
Wartburgkreis	18 350	18 292	18 661	18 610	18 298	18 157	18 372	17 660
Unstrut-Hainich-Kreis	17 903	17 764	18 164	17 857	17 261	17 128	17 604	16 990
Kyffhäuserkreis	11 372	11 388	11 401	11 161	10 963	10 937	11 085	10 886
Schmalkalden-Meiningen	21 729	21 900	21 912	21 414	21 106	21 161	21 466	21 154
Gotha	22 109	22 174	22 521	22 326	21 836	21 720	21 976	21 586
Sömmerda	9 370	9 357	9 556	9 305	9 064	8 852	9 348	8 985
Hildburghausen	9 853	9 958	9 898	9 850	9 684	9 594	9 540	9 287
Ilm-Kreis	15 975	15 604	15 722	15 602	15 155	15 242	15 218	14 885
Weimarer Land	11 434	11 518	11 595	11 515	11 380	11 222	11 234	11 034
Sonneberg	9 822	9 857	9 893	9 834	9 652	9 689	9 702	9 396
Saalfeld-Rudolstadt	17 960	18 093	18 243	18 269	18 207	18 158	18 348	17 878
Saale-Holzland-Kreis	12 123	12 144	12 296	12 306	12 430	12 440	12 449	12 339
Saale-Orla-Kreis	14 768	14 785	14 911	14 720	14 157	14 178	14 172	14 005
Greiz	15 575	15 541	15 486	15 166	14 921	14 921	14 773	14 345
Altenburger Land	14 570	14 461	14 566	14 402	13 861	13 875	13 830	13 623
<b>Thüringen</b>	<b>385 545</b>	<b>384 628</b>	<b>388 439</b>	<b>385 218</b>	<b>378 069</b>	<b>376 481</b>	<b>379 707</b>	<b>372 699</b>

Noch: Veränderung zum Vorjahr in %

Stadt Erfurt	-0,5	-0,6	-1,1	-1,2	-0,8	-1,2	-0,6	-1,0
Stadt Gera	-3,5	-4,8	-2,4	-2,5	-3,0	-2,4	-3,9	-4,4
Stadt Jena	0,7	0,4	0,6	1,2	-0,6	-0,5	-1,1	-2,0
Stadt Suhl	-0,6	-2,4	-2,3	-2,8	-3,2	-2,6	-2,7	-6,5
Stadt Weimar	-2,2	-2,4	-1,1	-1,4	-0,7	-2,1	-3,5	-3,1
Stadt Eisenach	-1,4	-2,3	-1,7	-1,2	-0,3	-0,3	-0,7	-1,9
Eichsfeld	-3,1	-2,7	-2,1	-2,4	-2,1	-2,4	-2,5	-3,7
Nordhausen	-6,5	-5,9	-4,3	-4,5	-3,6	-2,5	-2,6	-2,9
Wartburgkreis	-0,4	-1,4	-0,1	0,6	-0,3	-0,7	-1,5	-5,1
Unstrut-Hainich-Kreis	-2,0	-2,3	-3,3	-2,7	-3,6	-3,6	-3,1	-4,9
Kyffhäuserkreis	-7,6	-5,3	-4,9	-4,2	-3,6	-4,0	-2,8	-2,5
Schmalkalden-Meiningen	-2,3	-2,8	-2,8	-3,0	-2,9	-3,4	-2,0	-1,2
Gotha	-2,2	-2,3	-1,8	-1,2	-1,2	-2,0	-2,4	-3,3
Sömmerda	-2,6	-3,0	-2,0	-2,7	-3,3	-5,4	-2,2	-3,4
Hildburghausen	0,6	-0,1	-1,3	-1,1	-1,7	-3,7	-3,6	-5,7
Ilm-Kreis	-2,3	-4,9	-4,7	-4,3	-5,1	-2,3	-3,2	-4,6
Weimarer Land	0,1	1,1	-0,2	0,1	-0,5	-2,6	-3,1	-4,2
Sonneberg	-1,7	-2,7	-3,1	-1,4	-1,7	-1,7	-1,9	-4,5
Saalfeld-Rudolstadt	-4,5	-3,1	-2,8	-0,3	1,4	0,4	0,6	-2,1
Saale-Holzland-Kreis	-2,4	-2,9	-2,4	0,1	2,5	2,4	1,2	0,3
Saale-Orla-Kreis	-4,1	-4,3	-3,6	-2,9	-4,1	-4,1	-5,0	-4,9
Greiz	-3,0	-3,5	-4,4	-5,4	-4,2	-4,0	-4,6	-5,4
Altenburger Land	-5,4	-6,3	-4,8	-4,4	-4,9	-4,1	-5,1	-5,4
<b>Thüringen</b>	<b>-2,3</b>	<b>-2,6</b>	<b>-2,3</b>	<b>-1,9</b>	<b>-1,9</b>	<b>-2,1</b>	<b>-2,2</b>	<b>-3,2</b>



Noch: 1. Sozialversicherungspflichtig Beschäftigte in den kreisfreien Städten und Landkreisen

Kreisfreie Stadt Landkreis Land	31.3.2003	30.6.2003	30.9.2003	31.12.2003	31.3.2004	30.6.2004	30.9.2004	31.12.2004
noch: darunter weiblich								
Stadt Erfurt	52 100	51 564	51 886	52 190	51 508	50 831	51 577	50 947
Stadt Gera	20 856	20 441	20 467	20 609	20 259	20 078	20 100	19 966
Stadt Jena	22 811	22 596	22 617	22 594	22 484	22 403	22 673	22 597
Stadt Suhl	9 855	9 662	9 678	9 578	9 234	9 279	9 379	9 321
Stadt Weimar	12 051	11 887	12 014	11 979	11 759	11 764	11 919	11 813
Stadt Eisenach	10 154	10 038	10 205	10 198	10 259	10 277	10 520	10 330
Eichsfeld	13 871	13 713	14 017	13 887	13 668	13 530	13 814	13 496
Nordhausen	13 629	13 307	13 166	13 188	13 053	12 889	13 250	13 038
Wartburgkreis	17 457	17 496	17 396	17 182	16 782	16 768	16 995	16 728
Unstrut-Hainich-Kreis	16 573	16 437	17 101	16 612	15 993	16 034	16 816	16 130
Kyffhäuserkreis	10 710	10 593	10 700	10 611	10 401	10 296	10 367	10 028
Schmalkalden-Meiningen	20 629	20 477	20 518	20 357	20 062	19 935	19 974	19 624
Gotha	21 188	21 055	21 278	21 286	20 930	20 791	21 044	20 586
Sömmerda	8 877	8 568	8 906	8 516	8 656	8 613	8 700	8 379
Hildburghausen	9 108	9 004	8 938	8 859	8 725	8 706	8 874	8 719
Ilm-Kreis	14 452	14 239	14 465	14 393	14 116	14 110	14 168	13 889
Weimarer Land	10 766	10 591	10 522	10 478	10 265	10 279	10 407	10 228
Sonneberg	9 202	9 274	9 356	9 138	8 998	9 072	9 157	8 818
Saalfeld-Rudolstadt	17 406	17 302	17 451	17 379	17 087	16 899	17 242	16 846
Saale-Holzland-Kreis	12 162	12 073	12 084	12 006	11 710	11 768	11 865	11 602
Saale-Orla-Kreis	13 691	13 709	13 808	13 750	13 559	13 669	13 672	13 133
Greiz	14 065	13 874	13 958	13 724	13 428	13 563	13 603	13 245
Altenburger Land	13 343	13 328	13 408	13 241	13 046	12 953	13 057	12 754
<b>Thüringen</b>	<b>364 956</b>	<b>361 228</b>	<b>363 939</b>	<b>361 755</b>	<b>355 982</b>	<b>354 507</b>	<b>359 173</b>	<b>352 217</b>

Noch: Veränderung zum Vorjahr in %

Stadt Erfurt	-2,6	-2,7	-3,7	-2,6	-1,1	-1,4	-0,6	-2,4
Stadt Gera	-3,6	-4,5	-4,4	-2,9	-2,9	-1,8	-1,8	-3,1
Stadt Jena	-1,9	-3,0	-3,6	-3,3	-1,4	-0,9	0,2	0,0
Stadt Suhl	-5,7	-7,4	-7,9	-4,3	-6,3	-4,0	-3,1	-2,7
Stadt Weimar	-3,4	-3,7	-3,1	-2,9	-2,4	-1,0	-0,8	-1,4
Stadt Eisenach	-1,8	-2,7	-2,5	-1,4	1,0	2,4	3,1	1,3
Eichsfeld	-4,3	-4,7	-2,9	-1,3	-1,5	-1,3	-1,4	-2,8
Nordhausen	-2,6	-5,1	-6,3	-3,9	-4,2	-3,1	0,6	-1,1
Wartburgkreis	-4,6	-3,6	-5,3	-2,7	-3,9	-4,2	-2,3	-2,6
Unstrut-Hainich-Kreis	-4,0	-4,0	-2,9	-2,2	-3,5	-2,5	-1,7	-2,9
Kyffhäuserkreis	-2,3	-3,1	-3,5	-2,5	-2,9	-2,8	-3,1	-5,5
Schmalkalden-Meiningen	-2,3	-3,2	-4,4	-3,8	-2,7	-2,6	-2,7	-3,6
Gotha	-3,0	-3,1	-3,2	-1,4	-1,2	-1,3	-1,1	-3,3
Sömmerda	-2,1	-3,2	-4,7	-5,2	-2,5	0,5	-2,3	-1,6
Hildburghausen	-5,9	-6,1	-6,3	-4,6	-4,2	-3,3	-0,7	-1,6
Ilm-Kreis	-4,6	-6,6	-4,9	-3,3	-2,3	-0,9	-2,1	-3,5
Weimarer Land	-5,4	-5,6	-6,3	-5,0	-4,7	-2,9	-1,1	-2,4
Sonneberg	-4,7	-4,3	-3,6	-2,7	-2,2	-2,2	-2,1	-3,5
Saalfeld-Rudolstadt	-4,4	-4,7	-4,9	-2,8	-1,8	-2,3	-1,2	-3,1
Saale-Holzland-Kreis	-2,2	-3,0	-2,9	-2,7	-3,7	-2,5	-1,8	-3,4
Saale-Orla-Kreis	-3,3	-3,3	-2,6	-1,8	-1,0	-0,3	-1,0	-4,5
Greiz	-5,7	-7,0	-5,5	-4,3	-4,5	-2,2	-2,5	-3,5
Altenburger Land	-3,7	-3,9	-3,1	-2,8	-2,2	-2,8	-2,6	-3,7
<b>Thüringen</b>	<b>-3,5</b>	<b>-4,1</b>	<b>-4,2</b>	<b>-2,9</b>	<b>-2,5</b>	<b>-1,9</b>	<b>-1,3</b>	<b>-2,6</b>

Noch: 1. Sozialversicherungspflichtig Beschäftigte in den kreisfreien Städten und Landkreisen

Kreisfreie Stadt Landkreis Land	31.3.2005	30.6.2005	30.9.2005	31.12.2005	31.3.2006	30.6.2006	30.9.2006	31.12.2006
noch: darunter weiblich								
Stadt Erfurt	48 769	48 492	49 268	49 539	48 462	48 516	49 073	48 894
Stadt Gera	19 783	19 473	19 343	19 504	19 329	19 378	19 535	19 633
Stadt Jena	22 266	22 061	22 265	22 384	22 256	22 452	22 779	22 867
Stadt Suhl	9 400	9 352	9 258	9 180	9 143	9 173	9 375	9 330
Stadt Weimar	11 654	11 554	11 702	11 645	11 561	11 568	11 844	11 860
Stadt Eisenach	10 128	9 990	10 003	9 910	9 767	9 997	10 170	10 180
Eichsfeld	13 457	13 437	13 524	13 330	13 261	13 249	13 514	13 387
Nordhausen	12 906	12 873	13 038	12 885	12 762	12 833	12 849	12 828
Wartburgkreis	16 807	16 868	16 934	16 721	16 492	16 653	16 720	16 684
Unstrut-Hainich-Kreis	15 600	15 523	15 999	15 412	15 221	15 346	15 978	15 519
Kyffhäuserkreis	9 811	9 876	9 985	9 803	9 551	9 695	9 808	9 775
Schmalkalden-Meiningen	19 485	19 546	19 552	19 373	19 073	19 197	19 433	19 307
Gotha	20 343	20 315	20 298	20 110	19 862	20 105	20 503	20 303
Sömmerda	8 382	8 193	8 310	8 069	8 021	8 079	8 261	8 373
Hildburghausen	8 728	8 727	8 716	8 646	8 599	8 722	8 814	8 804
Ilm-Kreis	13 750	13 751	13 918	13 865	13 780	13 944	14 198	14 172
Weimarer Land	10 066	10 071	10 188	10 150	10 077	10 186	10 260	10 203
Sonneberg	8 705	8 768	8 765	8 601	8 380	8 593	8 839	8 806
Saalfeld-Rudolstadt	16 516	16 454	16 713	16 466	16 370	16 554	16 955	16 750
Saale-Holzland-Kreis	11 535	11 566	11 606	11 484	11 385	11 513	11 583	11 517
Saale-Orla-Kreis	13 079	13 152	13 100	12 960	12 825	13 031	13 214	13 165
Greiz	13 150	13 012	12 909	12 835	12 640	12 710	12 748	12 731
Altenburger Land	12 661	12 560	12 675	12 665	12 467	12 476	12 578	12 510
<b>Thüringen</b>	<b>346 981</b>	<b>345 614</b>	<b>348 069</b>	<b>345 537</b>	<b>341 284</b>	<b>343 970</b>	<b>349 031</b>	<b>347 598</b>

Noch: Veränderung zum Vorjahr in %

Stadt Erfurt	-5,3	-4,6	-4,5	-2,8	-0,6	0,0	-0,4	-1,3
Stadt Gera	-2,3	-3,0	-3,8	-2,3	-2,3	-0,5	1,0	0,7
Stadt Jena	-1,0	-1,5	-1,8	-0,9	0,0	1,8	2,3	2,2
Stadt Suhl	1,8	0,8	-1,3	-1,5	-2,7	-1,9	1,3	1,6
Stadt Weimar	-0,9	-1,8	-1,8	-1,4	-0,8	0,1	1,2	1,8
Stadt Eisenach	-1,3	-2,8	-4,9	-4,1	-3,6	0,1	1,7	2,7
Eichsfeld	-1,5	-0,7	-2,1	-1,2	-1,5	-1,4	-0,1	0,4
Nordhausen	-1,1	-0,1	-1,6	-1,2	-1,1	-0,3	-1,4	-0,4
Wartburgkreis	0,1	0,6	-0,4	0,0	-1,9	-1,3	-1,3	-0,2
Unstrut-Hainich-Kreis	-2,5	-3,2	-4,9	-4,5	-2,4	-1,1	-0,1	0,7
Kyffhäuserkreis	-5,7	-4,1	-3,7	-2,2	-2,7	-1,8	-1,8	-0,3
Schmalkalden-Meiningen	-2,9	-2,0	-2,1	-1,3	-2,1	-1,8	-0,6	-0,3
Gotha	-2,8	-2,3	-3,5	-2,3	-2,4	-1,0	1,0	1,0
Sömmerda	-3,2	-4,9	-4,5	-3,7	-4,3	-1,4	-0,6	3,8
Hildburghausen	0,0	0,2	-1,8	-0,8	-1,5	-0,1	1,1	1,8
Ilm-Kreis	-2,6	-2,5	-1,8	-0,2	0,2	1,4	2,0	2,2
Weimarer Land	-1,9	-2,0	-2,1	-0,8	0,1	1,1	0,7	0,5
Sonneberg	-3,3	-3,4	-4,3	-2,5	-3,7	-2,0	0,8	2,4
Saalfeld-Rudolstadt	-3,3	-2,6	-3,1	-2,3	-0,9	0,6	1,4	1,7
Saale-Holzland-Kreis	-1,5	-1,7	-2,2	-1,0	-1,3	-0,5	-0,2	0,3
Saale-Orla-Kreis	-3,5	-3,8	-4,2	-1,3	-1,9	-0,9	0,9	1,6
Greiz	-2,1	-4,1	-5,1	-3,1	-3,9	-2,3	-1,2	-0,8
Altenburger Land	-3,0	-3,0	-2,9	-0,7	-1,5	-0,7	-0,8	-1,2
<b>Thüringen</b>	<b>-2,5</b>	<b>-2,5</b>	<b>-3,1</b>	<b>-1,9</b>	<b>-1,6</b>	<b>-0,5</b>	<b>0,3</b>	<b>0,6</b>









**2. Sozialversicherungspflichtig Beschäftigte am Wohnort in den kreisfreien Städten und Landkreisen**

Kreisfreie Stadt Landkreis Land	30.6.1999	30.9.1999	31.12.1999	31.3.2000	30.6.2000	30.9.2000	31.12.2000
<b>Insgesamt</b>							
Stadt Erfurt	73 976	74 848	74 344	73 134	73 302	74 282	73 655
Stadt Gera	41 845	41 733	41 194	40 308	40 532	40 583	39 914
Stadt Jena	36 766	36 250	36 262	35 988	36 668	37 021	36 874
Stadt Suhl	19 102	19 143	18 671	18 148	18 365	18 644	18 282
Stadt Weimar	21 496	21 575	21 331	20 855	21 186	21 356	21 044
Stadt Eisenach	16 143	15 790	15 757	15 498	16 113	16 340	16 216
Eichsfeld	44 028	45 013	44 051	43 084	43 862	44 676	42 777
Nordhausen	35 871	36 356	35 760	34 864	35 173	35 351	34 271
Wartburgkreis	57 237	58 847	57 808	56 377	57 014	58 252	57 200
Unstrut-Hainich-Kreis	44 342	45 109	43 439	42 491	43 358	44 625	42 995
Kyffhäuserkreis	33 557	33 552	32 832	31 794	31 679	32 133	30 921
Schmalkalden-Meiningen	55 774	56 085	55 062	53 646	55 222	56 051	54 674
Gotha	57 193	57 983	56 822	55 794	56 414	57 298	56 458
Sömmerda	30 806	31 524	30 520	30 348	30 838	31 511	30 502
Hildburghausen	30 353	30 560	29 794	29 009	29 960	30 550	29 848
Ilm-Kreis	43 440	43 926	43 243	41 998	42 986	43 789	42 998
Weimarer Land	35 210	35 300	34 725	33 929	34 575	35 378	34 506
Sonneberg	27 770	28 136	27 505	26 979	27 684	28 166	27 412
Saalfeld-Rudolstadt	49 061	49 675	48 905	46 942	47 597	48 197	46 925
Saale-Holzland-Kreis	36 065	37 787	37 133	36 218	36 531	37 153	36 379
Saale-Orla-Kreis	38 477	39 244	37 974	36 745	37 886	38 513	36 912
Greiz	45 764	46 099	44 718	43 043	44 080	44 838	43 492
Altenburger Land	40 775	41 113	39 906	38 527	39 427	39 956	38 697
<b>Thüringen</b>	<b>915 051</b>	<b>925 648</b>	<b>907 756</b>	<b>885 719</b>	<b>900 452</b>	<b>914 663</b>	<b>892 952</b>
<b>Veränderung zum Vorjahr in %</b>							
Stadt Erfurt	.	.	.	.	-0,9	-0,8	-0,9
Stadt Gera	.	.	.	.	-3,1	-2,8	-3,1
Stadt Jena	.	.	.	.	-0,3	2,1	1,7
Stadt Suhl	.	.	.	.	-3,9	-2,6	-2,1
Stadt Weimar	.	.	.	.	-1,4	-1,0	-1,3
Stadt Eisenach	.	.	.	.	-0,2	3,5	2,9
Eichsfeld	.	.	.	.	-0,4	-0,7	-2,9
Nordhausen	.	.	.	.	-1,9	-2,8	-4,2
Wartburgkreis	.	.	.	.	-0,4	-1,0	-1,1
Unstrut-Hainich-Kreis	.	.	.	.	-2,2	-1,1	-1,0
Kyffhäuserkreis	.	.	.	.	-5,6	-4,2	-5,8
Schmalkalden-Meiningen	.	.	.	.	-1,0	-0,1	-0,7
Gotha	.	.	.	.	-1,4	-1,2	-0,6
Sömmerda	.	.	.	.	0,1	0,0	-0,1
Hildburghausen	.	.	.	.	-1,3	0,0	0,2
Ilm-Kreis	.	.	.	.	-1,0	-0,3	-0,6
Weimarer Land	.	.	.	.	-1,8	0,2	-0,6
Sonneberg	.	.	.	.	-0,3	0,1	-0,3
Saalfeld-Rudolstadt	.	.	.	.	-3,0	-3,0	-4,0
Saale-Holzland-Kreis	.	.	.	.	1,3	-1,7	-2,0
Saale-Orla-Kreis	.	.	.	.	-1,5	-1,9	-2,8
Greiz	.	.	.	.	-3,7	-2,7	-2,7
Altenburger Land	.	.	.	.	-3,3	-2,8	-3,0
<b>Thüringen</b>	.	.	.	.	<b>-1,6</b>	<b>-1,2</b>	<b>-1,6</b>

Noch: 2. Sozialversicherungspflichtig Beschäftigte am Wohnort in den kreisfreien Städten und Landkreisen

Kreisfreie Stadt Landkreis Land	31.3.2001	30.6.2001	30.9.2001	31.12.2001	31.3.2002	30.6.2002	30.9.2002	31.12.2002
Noch: Insgesamt								
Stadt Erfurt	71 807	72 106	73 032	71 558	69 923	69 588	70 818	69 283
Stadt Gera	38 748	38 736	39 040	37 773	36 801	36 906	37 069	36 163
Stadt Jena	36 327	36 534	36 841	36 397	35 678	35 614	35 912	35 315
Stadt Suhl	17 726	17 900	18 041	17 606	17 104	16 944	16 980	16 534
Stadt Weimar	20 499	20 658	20 872	20 563	20 013	19 972	20 166	19 621
Stadt Eisenach	15 898	16 077	16 344	16 106	15 712	15 792	16 050	15 829
Eichsfeld	41 647	42 651	43 834	42 193	41 422	42 059	43 152	41 602
Nordhausen	33 316	33 655	34 156	32 979	32 252	32 931	33 272	31 956
Wartburgkreis	56 006	56 782	57 914	56 492	54 834	55 564	56 494	54 596
Unstrut-Hainich-Kreis	41 524	42 260	43 455	41 777	40 488	40 734	42 046	39 899
Kyffhäuserkreis	29 909	30 573	31 262	29 941	29 121	29 571	30 445	29 093
Schmalkalden-Meiningen	53 200	54 625	55 524	53 918	52 253	53 239	54 126	52 111
Gotha	55 009	55 300	56 661	55 482	53 967	53 925	54 989	53 474
Sömmerda	29 479	29 912	30 748	29 715	28 942	28 833	30 061	28 396
Hildburghausen	29 173	30 041	30 714	29 759	28 825	29 307	29 699	28 527
Ilm-Kreis	41 816	42 104	42 805	41 587	40 149	40 843	41 535	40 028
Weimarer Land	33 536	33 990	34 823	33 944	32 936	32 999	33 648	32 619
Sonneberg	26 903	27 501	27 884	27 015	26 239	26 534	26 928	25 792
Saalfeld-Rudolstadt	45 696	46 415	47 295	46 033	44 712	45 267	45 995	44 404
Saale-Holzland-Kreis	35 398	35 915	36 506	35 530	34 623	35 231	35 677	34 563
Saale-Orla-Kreis	35 360	36 404	37 406	36 068	34 865	35 787	36 274	34 884
Greiz	41 844	42 931	43 660	41 962	40 890	41 960	42 685	40 739
Altenburger Land	37 072	37 849	38 765	37 418	35 599	36 125	36 936	35 550
<b>Thüringen</b>	<b>867 893</b>	<b>880 919</b>	<b>897 582</b>	<b>871 816</b>	<b>847 348</b>	<b>855 725</b>	<b>870 957</b>	<b>840 978</b>

Noch: Veränderung zum Vorjahr in %

Stadt Erfurt	-1,8	-1,6	-1,7	-2,8	-2,6	-3,5	-3,0	-3,2
Stadt Gera	-3,9	-4,4	-3,8	-5,4	-5,0	-4,7	-5,0	-4,3
Stadt Jena	0,9	-0,4	-0,5	-1,3	-1,8	-2,5	-2,5	-3,0
Stadt Suhl	-2,3	-2,5	-3,2	-3,7	-3,5	-5,3	-5,9	-6,1
Stadt Weimar	-1,7	-2,5	-2,3	-2,3	-2,4	-3,3	-3,4	-4,6
Stadt Eisenach	2,6	-0,2	0,0	-0,7	-1,2	-1,8	-1,8	-1,7
Eichsfeld	-3,3	-2,8	-1,9	-1,4	-0,5	-1,4	-1,6	-1,4
Nordhausen	-4,4	-4,3	-3,4	-3,8	-3,2	-2,2	-2,6	-3,1
Wartburgkreis	-0,7	-0,4	-0,6	-1,2	-2,1	-2,1	-2,5	-3,4
Unstrut-Hainich-Kreis	-2,3	-2,5	-2,6	-2,8	-2,5	-3,6	-3,2	-4,5
Kyffhäuserkreis	-5,9	-3,5	-2,7	-3,2	-2,6	-3,3	-2,6	-2,8
Schmalkalden-Meiningen	-0,8	-1,1	-0,9	-1,4	-1,8	-2,5	-2,5	-3,4
Gotha	-1,4	-2,0	-1,1	-1,7	-1,9	-2,5	-3,0	-3,6
Sömmerda	-2,9	-3,0	-2,4	-2,6	-1,8	-3,6	-2,2	-4,4
Hildburghausen	0,6	0,3	0,5	-0,3	-1,2	-2,4	-3,3	-4,1
Ilm-Kreis	-0,4	-2,1	-2,2	-3,3	-4,0	-3,0	-3,0	-3,7
Weimarer Land	-1,2	-1,7	-1,6	-1,6	-1,8	-2,9	-3,4	-3,9
Sonneberg	-0,3	-0,7	-1,0	-1,4	-2,5	-3,5	-3,4	-4,5
Saalfeld-Rudolstadt	-2,7	-2,5	-1,9	-1,9	-2,2	-2,5	-2,7	-3,5
Saale-Holzland-Kreis	-2,3	-1,7	-1,7	-2,3	-2,2	-1,9	-2,3	-2,7
Saale-Orla-Kreis	-3,8	-3,9	-2,9	-2,3	-1,4	-1,7	-3,0	-3,3
Greiz	-2,8	-2,6	-2,6	-3,5	-2,3	-2,3	-2,2	-2,9
Altenburger Land	-3,8	-4,0	-3,0	-3,3	-4,0	-4,6	-4,7	-5,0
<b>Thüringen</b>	<b>-2,0</b>	<b>-2,2</b>	<b>-1,9</b>	<b>-2,4</b>	<b>-2,4</b>	<b>-2,9</b>	<b>-3,0</b>	<b>-3,5</b>



Noch: 2. Sozialversicherungspflichtig Beschäftigte am Wohnort in den kreisfreien Städten und Landkreisen

Kreisfreie Stadt Landkreis Land	31.3.2003	30.6.2003	30.9.2003	31.12.2003	31.3.2004	30.6.2004	30.9.2004	31.12.2004
Noch: Insgesamt								
Stadt Erfurt	67 395	67 199	67 912	67 010	65 906	66 218	67 305	65 849
Stadt Gera	35 046	35 156	35 350	34 491	33 519	33 808	33 910	32 994
Stadt Jena	34 443	34 206	34 379	33 852	33 332	33 449	33 858	33 394
Stadt Suhl	15 843	15 768	15 833	15 458	15 002	15 078	15 116	14 687
Stadt Weimar	19 139	19 129	19 425	19 186	18 709	18 705	18 956	18 618
Stadt Eisenach	15 470	15 405	15 433	15 254	14 977	15 074	15 291	14 916
Eichsfeld	40 734	41 372	42 391	40 808	39 902	40 724	41 902	39 883
Nordhausen	31 251	31 319	32 045	30 990	30 455	30 788	31 634	30 348
Wartburgkreis	53 606	54 502	55 105	53 601	52 428	53 486	54 557	52 707
Unstrut-Hainich-Kreis	38 805	39 382	40 694	38 851	37 613	38 556	40 282	38 098
Kyffhäuserkreis	28 306	28 529	29 335	28 081	27 536	27 896	28 596	26 918
Schmalkalden-Meiningen	50 375	51 223	52 054	50 611	49 363	50 344	51 219	49 487
Gotha	52 052	52 319	53 199	52 038	50 823	51 496	52 490	51 013
Sömmerda	27 787	27 806	28 893	27 453	27 254	27 648	28 518	27 136
Hildburghausen	27 776	28 335	28 678	27 667	26 974	27 736	28 352	27 298
Ilm-Kreis	38 752	38 959	39 771	38 806	37 887	38 380	39 243	37 919
Weimarer Land	31 589	31 816	32 501	31 678	31 072	31 422	31 969	30 851
Sonneberg	25 118	25 533	25 895	24 937	24 398	24 868	25 087	24 044
Saalfeld-Rudolstadt	42 750	43 227	44 159	43 028	42 012	42 483	43 364	41 711
Saale-Holzland-Kreis	33 645	34 102	34 586	33 636	32 959	33 719	34 155	32 903
Saale-Orla-Kreis	33 714	34 616	35 485	34 072	33 263	34 323	34 886	32 954
Greiz	39 696	40 487	41 291	39 749	38 607	39 486	39 975	37 947
Altenburger Land	34 421	35 005	35 718	34 383	33 504	34 003	34 603	33 152
<b>Thüringen</b>	<b>817 713</b>	<b>825 395</b>	<b>840 132</b>	<b>815 640</b>	<b>797 495</b>	<b>809 690</b>	<b>825 268</b>	<b>794 827</b>
Noch: Veränderung zum Vorjahr in %								
Stadt Erfurt	-3,6	-3,4	-4,1	-3,3	-2,2	-1,5	-0,9	-1,7
Stadt Gera	-4,8	-4,7	-4,6	-4,6	-4,4	-3,8	-4,1	-4,3
Stadt Jena	-3,5	-4,0	-4,3	-4,1	-3,2	-2,2	-1,5	-1,4
Stadt Suhl	-7,4	-6,9	-6,8	-6,5	-5,3	-4,4	-4,5	-5,0
Stadt Weimar	-4,4	-4,2	-3,7	-2,2	-2,2	-2,2	-2,4	-3,0
Stadt Eisenach	-1,5	-2,5	-3,8	-3,6	-3,2	-2,1	-0,9	-2,2
Eichsfeld	-1,7	-1,6	-1,8	-1,9	-2,0	-1,6	-1,2	-2,3
Nordhausen	-3,1	-4,9	-3,7	-3,0	-2,5	-1,7	-1,3	-2,1
Wartburgkreis	-2,2	-1,9	-2,5	-1,8	-2,2	-1,9	-1,0	-1,7
Unstrut-Hainich-Kreis	-4,2	-3,3	-3,2	-2,6	-3,1	-2,1	-1,0	-1,9
Kyffhäuserkreis	-2,8	-3,5	-3,6	-3,5	-2,7	-2,2	-2,5	-4,1
Schmalkalden-Meiningen	-3,6	-3,8	-3,8	-2,9	-2,0	-1,7	-1,6	-2,2
Gotha	-3,5	-3,0	-3,3	-2,7	-2,4	-1,6	-1,3	-2,0
Sömmerda	-4,0	-3,6	-3,9	-3,3	-1,9	-0,6	-1,3	-1,2
Hildburghausen	-3,6	-3,3	-3,4	-3,0	-2,9	-2,1	-1,1	-1,3
Ilm-Kreis	-3,5	-4,6	-4,2	-3,1	-2,2	-1,5	-1,3	-2,3
Weimarer Land	-4,1	-3,6	-3,4	-2,9	-1,6	-1,2	-1,6	-2,6
Sonneberg	-4,3	-3,8	-3,8	-3,3	-2,9	-2,6	-3,1	-3,6
Saalfeld-Rudolstadt	-4,4	-4,5	-4,0	-3,1	-1,7	-1,7	-1,8	-3,1
Saale-Holzland-Kreis	-2,8	-3,2	-3,1	-2,7	-2,0	-1,1	-1,2	-2,2
Saale-Orla-Kreis	-3,3	-3,3	-2,2	-2,3	-1,3	-0,8	-1,7	-3,3
Greiz	-2,9	-3,5	-3,3	-2,4	-2,7	-2,5	-3,2	-4,5
Altenburger Land	-3,3	-3,1	-3,3	-3,3	-2,7	-2,9	-3,1	-3,6
<b>Thüringen</b>	<b>-3,5</b>	<b>-3,5</b>	<b>-3,5</b>	<b>-3,0</b>	<b>-2,5</b>	<b>-1,9</b>	<b>-1,8</b>	<b>-2,6</b>

Noch: 2. Sozialversicherungspflichtig Beschäftigte am Wohnort in den kreisfreien Städten und Landkreisen

Kreisfreie Stadt Landkreis Land	31.3.2005	30.6.2005	30.9.2005	31.12.2005	31.3.2006	30.6.2006	30.9.2006	31.12.2006
Noch: Insgesamt								
Stadt Erfurt	64 285	64 374	65 078	64 568	63 718	65 087	66 208	65 662
Stadt Gera	32 120	32 152	32 288	32 003	31 399	32 279	32 802	32 649
Stadt Jena	32 713	32 716	33 174	32 944	32 527	33 271	33 906	33 681
Stadt Suhl	14 215	14 310	14 434	14 183	13 832	14 129	14 361	14 188
Stadt Weimar	18 107	18 189	18 420	18 186	17 906	18 384	18 865	18 777
Stadt Eisenach	14 523	14 573	14 634	14 409	14 149	14 583	14 850	14 880
Eichsfeld	38 840	40 196	41 183	39 567	38 578	40 501	41 671	40 578
Nordhausen	29 541	30 092	30 656	29 753	29 168	30 025	30 685	30 292
Wartburgkreis	51 192	52 334	53 117	51 772	50 549	52 546	53 571	52 769
Unstrut-Hainich-Kreis	36 555	37 455	38 471	36 730	36 006	37 713	39 122	37 639
Kyffhäuserkreis	25 974	26 671	27 418	26 197	25 561	26 846	27 828	26 955
Schmalkalden-Meiningen	48 053	49 518	50 186	48 998	47 599	49 387	50 507	49 862
Gotha	49 614	50 167	50 547	49 672	48 787	50 283	51 393	50 809
Sömmerda	26 515	26 725	27 459	26 495	25 916	26 980	27 647	27 153
Hildburghausen	26 574	27 362	27 792	27 044	26 420	27 507	28 223	27 804
Ilm-Kreis	36 784	37 429	38 277	37 642	36 854	38 098	39 199	38 556
Weimarer Land	29 831	30 431	31 197	30 453	29 844	30 947	31 717	31 195
Sonneberg	23 350	23 789	24 035	23 313	22 736	23 624	24 141	23 833
Saalfeld-Rudolstadt	39 842	40 713	41 670	40 664	39 781	41 361	42 420	41 588
Saale-Holzland-Kreis	32 005	32 571	33 074	32 162	31 614	32 722	33 326	32 807
Saale-Orla-Kreis	31 885	32 988	33 407	32 372	31 595	33 239	34 073	33 388
Greiz	36 680	37 706	38 183	36 978	36 045	37 643	38 435	37 778
Altenburger Land	32 225	32 909	33 531	32 947	32 110	33 281	33 679	33 098
<b>Thüringen</b>	<b>771 423</b>	<b>785 370</b>	<b>798 231</b>	<b>779 052</b>	<b>762 694</b>	<b>790 436</b>	<b>808 629</b>	<b>795 941</b>

Noch: Veränderung zum Vorjahr in %

Stadt Erfurt	-2,5	-2,8	-3,3	-1,9	-0,9	1,1	1,7	1,7
Stadt Gera	-4,2	-4,9	-4,8	-3,0	-2,2	0,4	1,6	2,0
Stadt Jena	-1,9	-2,2	-2,0	-1,3	-0,6	1,7	2,2	2,2
Stadt Suhl	-5,2	-5,1	-4,5	-3,4	-2,7	-1,3	-0,5	0,0
Stadt Weimar	-3,2	-2,8	-2,8	-2,3	-1,1	1,1	2,4	3,2
Stadt Eisenach	-3,0	-3,3	-4,3	-3,4	-2,6	0,1	1,5	3,3
Eichsfeld	-2,7	-1,3	-1,7	-0,8	-0,7	0,8	1,2	2,6
Nordhausen	-3,0	-2,3	-3,1	-2,0	-1,3	-0,2	0,1	1,8
Wartburgkreis	-2,4	-2,2	-2,6	-1,8	-1,3	0,4	0,9	1,9
Unstrut-Hainich-Kreis	-2,8	-2,9	-4,5	-3,6	-1,5	0,7	1,7	2,5
Kyffhäuserkreis	-5,7	-4,4	-4,1	-2,7	-1,6	0,7	1,5	2,9
Schmalkalden-Meiningen	-2,7	-1,6	-2,0	-1,0	-0,9	-0,3	0,6	1,8
Gotha	-2,4	-2,6	-3,7	-2,6	-1,7	0,2	1,7	2,3
Sömmerda	-2,7	-3,3	-3,7	-2,4	-2,3	1,0	0,7	2,5
Hildburghausen	-1,5	-1,3	-2,0	-0,9	-0,6	0,5	1,6	2,8
Ilm-Kreis	-2,9	-2,5	-2,5	-0,7	0,2	1,8	2,4	2,4
Weimarer Land	-4,0	-3,2	-2,4	-1,3	0,0	1,7	1,7	2,4
Sonneberg	-4,3	-4,3	-4,2	-3,0	-2,6	-0,7	0,4	2,2
Saalfeld-Rudolstadt	-5,2	-4,2	-3,9	-2,5	-0,2	1,6	1,8	2,3
Saale-Holzland-Kreis	-2,9	-3,4	-3,2	-2,3	-1,2	0,5	0,8	2,0
Saale-Orla-Kreis	-4,1	-3,9	-4,2	-1,8	-0,9	0,8	2,0	3,1
Greiz	-5,0	-4,5	-4,5	-2,6	-1,7	-0,2	0,7	2,2
Altenburger Land	-3,8	-3,2	-3,1	-0,6	-0,4	1,1	0,4	0,5
<b>Thüringen</b>	<b>-3,3</b>	<b>-3,0</b>	<b>-3,3</b>	<b>-2,0</b>	<b>-1,1</b>	<b>0,6</b>	<b>1,3</b>	<b>2,2</b>

Noch: 2. Sozialversicherungspflichtig Beschäftigte am Wohnort in den kreisfreien Städten und Landkreisen

Kreisfreie Stadt Landkreis Land	30.6.1999	30.9.1999	31.12.1999	31.3.2000	30.6.2000	30.9.2000	31.12.2000
<b>darunter weiblich</b>							
Stadt Erfurt	36 641	36 911	36 805	36 551	36 293	36 749	36 840
Stadt Gera	20 219	19 910	19 837	19 645	19 573	19 488	19 336
Stadt Jena	18 231	17 978	18 102	17 988	18 172	18 309	18 259
Stadt Suhl	9 394	9 310	9 247	9 090	9 049	9 176	9 063
Stadt Weimar	10 701	10 692	10 709	10 503	10 604	10 611	10 525
Stadt Eisenach	7 571	7 413	7 478	7 375	7 590	7 634	7 626
Eichsfeld	19 686	19 831	19 857	19 643	19 403	19 733	19 394
Nordhausen	16 448	16 563	16 569	16 257	16 077	16 089	15 845
Wartburgkreis	25 269	25 792	25 652	25 335	25 335	25 828	25 632
Unstrut-Hainich-Kreis	20 132	20 353	19 830	19 610	19 621	20 276	19 896
Kyffhäuserkreis	14 798	14 654	14 589	14 318	13 993	14 123	13 827
Schmalkalden-Meiningen	25 815	25 640	25 612	25 243	25 598	25 868	25 577
Gotha	26 147	26 383	26 129	25 861	25 944	26 342	26 118
Sömmerda	13 643	13 928	13 661	13 888	13 895	14 185	13 923
Hildburghausen	13 895	13 899	13 768	13 575	13 886	14 153	14 015
Ilm-Kreis	20 076	20 001	19 962	19 541	19 815	20 098	19 923
Weimarer Land	16 554	16 501	16 582	16 358	16 460	16 783	16 668
Sonneberg	12 987	13 129	13 040	12 887	13 074	13 270	12 989
Saalfeld-Rudolstadt	22 596	22 655	22 485	21 927	21 854	22 126	21 672
Saale-Holzland-Kreis	16 760	17 444	17 432	17 202	17 210	17 497	17 322
Saale-Orla-Kreis	17 663	17 825	17 710	17 398	17 417	17 626	17 241
Greiz	21 055	20 964	20 771	20 349	20 452	20 733	20 564
Altenburger Land	18 193	18 310	18 029	17 677	17 780	17 901	17 603
<b>Thüringen</b>	<b>424 474</b>	<b>426 086</b>	<b>423 856</b>	<b>418 221</b>	<b>419 095</b>	<b>424 598</b>	<b>419 858</b>
<b>Veränderung zum Vorjahr in %</b>							
Stadt Erfurt	.	.	.	.	-0,9	-0,4	0,1
Stadt Gera	.	.	.	.	-3,2	-2,1	-2,5
Stadt Jena	.	.	.	.	-0,3	1,8	0,9
Stadt Suhl	.	.	.	.	-3,7	-1,4	-2,0
Stadt Weimar	.	.	.	.	-0,9	-0,8	-1,7
Stadt Eisenach	.	.	.	.	0,3	3,0	2,0
Eichsfeld	.	.	.	.	-1,4	-0,5	-2,3
Nordhausen	.	.	.	.	-2,3	-2,9	-4,4
Wartburgkreis	.	.	.	.	0,3	0,1	-0,1
Unstrut-Hainich-Kreis	.	.	.	.	-2,5	-0,4	0,3
Kyffhäuserkreis	.	.	.	.	-5,4	-3,6	-5,2
Schmalkalden-Meiningen	.	.	.	.	-0,8	0,9	-0,1
Gotha	.	.	.	.	-0,8	-0,2	0,0
Sömmerda	.	.	.	.	1,8	1,8	1,9
Hildburghausen	.	.	.	.	-0,1	1,8	1,8
Ilm-Kreis	.	.	.	.	-1,3	0,5	-0,2
Weimarer Land	.	.	.	.	-0,6	1,7	0,5
Sonneberg	.	.	.	.	0,7	1,1	-0,4
Saalfeld-Rudolstadt	.	.	.	.	-3,3	-2,3	-3,6
Saale-Holzland-Kreis	.	.	.	.	2,7	0,3	-0,6
Saale-Orla-Kreis	.	.	.	.	-1,4	-1,1	-2,6
Greiz	.	.	.	.	-2,9	-1,1	-1,0
Altenburger Land	.	.	.	.	-2,3	-2,2	-2,4
<b>Thüringen</b>	.	.	.	.	<b>-1,3</b>	<b>-0,3</b>	<b>-0,9</b>

Noch: 2. Sozialversicherungspflichtig Beschäftigte am Wohnort in den kreisfreien Städten und Landkreisen

Kreisfreie Stadt Landkreis Land	31.3.2001	30.6.2001	30.9.2001	31.12.2001	31.3.2002	30.6.2002	30.9.2002	31.12.2002
noch: darunter weiblich								
Stadt Erfurt	36 107	36 064	36 470	36 145	35 575	35 143	35 564	35 180
Stadt Gera	19 004	18 745	18 844	18 611	18 250	18 020	17 997	17 854
Stadt Jena	18 089	18 113	18 232	18 154	17 869	17 719	17 820	17 629
Stadt Suhl	8 847	8 747	8 753	8 722	8 610	8 450	8 463	8 334
Stadt Weimar	10 313	10 324	10 431	10 420	10 207	10 104	10 183	10 070
Stadt Eisenach	7 515	7 516	7 626	7 576	7 437	7 435	7 529	7 444
Eichsfeld	19 133	19 006	19 442	19 180	19 073	18 925	19 395	19 136
Nordhausen	15 648	15 551	15 712	15 386	15 195	15 254	15 333	15 058
Wartburgkreis	25 282	25 266	25 732	25 468	24 953	24 806	25 147	24 596
Unstrut-Hainich-Kreis	19 403	19 273	19 739	19 471	18 936	18 726	19 359	18 691
Kyffhäuserkreis	13 522	13 547	13 663	13 409	13 218	13 181	13 479	13 210
Schmalkalden-Meiningen	25 260	25 463	25 641	25 333	24 870	24 929	25 248	24 714
Gotha	25 660	25 588	26 131	25 913	25 424	25 242	25 614	25 134
Sömmerda	13 661	13 609	14 021	13 718	13 398	13 086	13 685	13 240
Hildburghausen	13 828	13 982	14 147	14 063	13 791	13 679	13 845	13 620
Ilm-Kreis	19 590	19 319	19 614	19 480	19 021	19 096	19 239	18 710
Weimarer Land	16 391	16 357	16 652	16 537	16 273	16 054	16 203	16 013
Sonneberg	12 882	12 990	13 136	12 915	12 651	12 578	12 690	12 265
Saalfeld-Rudolstadt	21 255	21 374	21 668	21 465	21 133	21 106	21 343	20 837
Saale-Holzland-Kreis	17 054	17 008	17 231	17 056	16 815	16 830	16 919	16 752
Saale-Orla-Kreis	16 800	16 780	17 069	16 966	16 637	16 585	16 690	16 427
Greiz	20 097	20 078	20 308	20 034	19 840	19 800	19 949	19 529
Altenburger Land	16 987	16 947	17 214	17 003	16 525	16 479	16 584	16 365
<b>Thüringen</b>	<b>412 328</b>	<b>411 647</b>	<b>417 476</b>	<b>413 025</b>	<b>405 701</b>	<b>403 227</b>	<b>408 278</b>	<b>400 808</b>

Noch: Veränderung zum Vorjahr in %

Stadt Erfurt	-1,2	-0,6	-0,8	-1,9	-1,5	-2,6	-2,5	-2,7
Stadt Gera	-3,3	-4,2	-3,3	-3,7	-4,0	-3,9	-4,5	-4,1
Stadt Jena	0,6	-0,3	-0,4	-0,6	-1,2	-2,2	-2,3	-2,9
Stadt Suhl	-2,7	-3,3	-4,6	-3,8	-2,7	-3,4	-3,3	-4,4
Stadt Weimar	-1,8	-2,6	-1,7	-1,0	-1,0	-2,1	-2,4	-3,4
Stadt Eisenach	1,9	-1,0	-0,1	-0,7	-1,0	-1,1	-1,3	-1,7
Eichsfeld	-2,6	-2,0	-1,5	-1,1	-0,3	-0,4	-0,2	-0,2
Nordhausen	-3,7	-3,3	-2,3	-2,9	-2,9	-1,9	-2,4	-2,1
Wartburgkreis	-0,2	-0,3	-0,4	-0,6	-1,3	-1,8	-2,3	-3,4
Unstrut-Hainich-Kreis	-1,1	-1,8	-2,6	-2,1	-2,4	-2,8	-1,9	-4,0
Kyffhäuserkreis	-5,6	-3,2	-3,3	-3,0	-2,2	-2,7	-1,3	-1,5
Schmalkalden-Meiningen	0,1	-0,5	-0,9	-1,0	-1,5	-2,1	-1,5	-2,4
Gotha	-0,8	-1,4	-0,8	-0,8	-0,9	-1,4	-2,0	-3,0
Sömmerda	-1,6	-2,1	-1,2	-1,5	-1,9	-3,8	-2,4	-3,5
Hildburghausen	1,9	0,7	0,0	0,3	-0,3	-2,2	-2,1	-3,2
Ilm-Kreis	0,3	-2,5	-2,4	-2,2	-2,9	-1,2	-1,9	-4,0
Weimarer Land	0,2	-0,6	-0,8	-0,8	-0,7	-1,9	-2,7	-3,2
Sonneberg	0,0	-0,6	-1,0	-0,6	-1,8	-3,2	-3,4	-5,0
Saalfeld-Rudolstadt	-3,1	-2,2	-2,1	-1,0	-0,6	-1,3	-1,5	-2,9
Saale-Holzland-Kreis	-0,9	-1,2	-1,5	-1,5	-1,4	-1,0	-1,8	-1,8
Saale-Orla-Kreis	-3,4	-3,7	-3,2	-1,6	-1,0	-1,2	-2,2	-3,2
Greiz	-1,2	-1,8	-2,0	-2,6	-1,3	-1,4	-1,8	-2,5
Altenburger Land	-3,9	-4,7	-3,8	-3,4	-2,7	-2,8	-3,7	-3,8
<b>Thüringen</b>	<b>-1,4</b>	<b>-1,8</b>	<b>-1,7</b>	<b>-1,6</b>	<b>-1,6</b>	<b>-2,0</b>	<b>-2,2</b>	<b>-3,0</b>

Noch: 2. Sozialversicherungspflichtig Beschäftigte am Wohnort in den kreisfreien Städten und Landkreisen

Kreisfreie Stadt Landkreis Land	31.3.2003	30.6.2003	30.9.2003	31.12.2003	31.3.2004	30.6.2004	30.9.2004	31.12.2004
noch: darunter weiblich								
Stadt Erfurt	34 433	33 918	34 109	34 015	33 624	33 411	33 891	33 540
Stadt Gera	17 396	17 117	17 100	17 086	16 709	16 604	16 535	16 407
Stadt Jena	17 259	17 107	17 112	16 975	16 798	16 728	16 849	16 741
Stadt Suhl	8 004	7 861	7 838	7 792	7 576	7 489	7 459	7 379
Stadt Weimar	9 881	9 794	9 846	9 824	9 617	9 523	9 602	9 519
Stadt Eisenach	7 286	7 233	7 222	7 206	7 101	7 080	7 112	7 017
Eichsfeld	18 913	18 707	18 938	18 741	18 488	18 307	18 774	18 339
Nordhausen	14 858	14 592	14 684	14 589	14 360	14 244	14 497	14 185
Wartburgkreis	24 328	24 190	24 295	23 961	23 649	23 636	24 012	23 542
Unstrut-Hainich-Kreis	18 192	18 096	18 732	18 241	17 589	17 604	18 414	17 724
Kyffhäuserkreis	12 981	12 760	12 965	12 793	12 560	12 444	12 660	12 253
Schmalkalden-Meiningen	24 171	23 968	24 168	24 012	23 657	23 538	23 771	23 382
Gotha	24 657	24 493	24 791	24 636	24 051	23 938	24 362	23 916
Sömmerda	13 054	12 719	13 179	12 781	12 822	12 721	13 016	12 629
Hildburghausen	13 355	13 207	13 258	13 157	12 889	12 861	13 136	12 965
Ilm-Kreis	18 309	18 026	18 239	18 165	17 874	17 805	18 065	17 696
Weimarer Land	15 669	15 415	15 511	15 489	15 286	15 238	15 466	15 187
Sonneberg	12 016	12 056	12 129	11 796	11 648	11 647	11 717	11 318
Saalfeld-Rudolstadt	20 334	20 178	20 416	20 273	19 910	19 747	20 053	19 565
Saale-Holzland-Kreis	16 421	16 314	16 363	16 315	16 153	16 140	16 256	16 016
Saale-Orla-Kreis	16 076	16 064	16 234	16 109	15 884	15 912	16 092	15 509
Greiz	19 186	18 970	19 104	18 970	18 566	18 595	18 644	18 237
Altenburger Land	15 996	15 885	16 081	15 892	15 602	15 519	15 727	15 387
<b>Thüringen</b>	<b>392 775</b>	<b>388 670</b>	<b>392 314</b>	<b>388 818</b>	<b>382 413</b>	<b>380 731</b>	<b>386 110</b>	<b>378 453</b>
Noch: Veränderung zum Vorjahr in %								
Stadt Erfurt	-3,2	-3,5	-4,1	-3,3	-2,3	-1,5	-0,6	-1,4
Stadt Gera	-4,7	-5,0	-5,0	-4,3	-3,9	-3,0	-3,3	-4,0
Stadt Jena	-3,4	-3,5	-4,0	-3,7	-2,7	-2,2	-1,5	-1,4
Stadt Suhl	-7,0	-7,0	-7,4	-6,5	-5,3	-4,7	-4,8	-5,3
Stadt Weimar	-3,2	-3,1	-3,3	-2,4	-2,7	-2,8	-2,5	-3,1
Stadt Eisenach	-2,0	-2,7	-4,1	-3,2	-2,5	-2,1	-1,5	-2,6
Eichsfeld	-0,8	-1,2	-2,4	-2,1	-2,2	-2,1	-0,9	-2,1
Nordhausen	-2,2	-4,3	-4,2	-3,1	-3,4	-2,4	-1,3	-2,8
Wartburgkreis	-2,5	-2,5	-3,4	-2,6	-2,8	-2,3	-1,2	-1,7
Unstrut-Hainich-Kreis	-3,9	-3,4	-3,2	-2,4	-3,3	-2,7	-1,7	-2,8
Kyffhäuserkreis	-1,8	-3,2	-3,8	-3,2	-3,2	-2,5	-2,4	-4,2
Schmalkalden-Meiningen	-2,8	-3,9	-4,3	-2,8	-2,1	-1,8	-1,6	-2,6
Gotha	-3,0	-3,0	-3,2	-2,0	-2,5	-2,3	-1,7	-2,9
Sömmerda	-2,6	-2,8	-3,7	-3,5	-1,8	0,0	-1,2	-1,2
Hildburghausen	-3,2	-3,5	-4,2	-3,4	-3,5	-2,6	-0,9	-1,5
Ilm-Kreis	-3,7	-5,6	-5,2	-2,9	-2,4	-1,2	-1,0	-2,6
Weimarer Land	-3,7	-4,0	-4,3	-3,3	-2,4	-1,1	-0,3	-1,9
Sonneberg	-5,0	-4,2	-4,4	-3,8	-3,1	-3,4	-3,4	-4,1
Saalfeld-Rudolstadt	-3,8	-4,4	-4,3	-2,7	-2,1	-2,1	-1,8	-3,5
Saale-Holzland-Kreis	-2,3	-3,1	-3,3	-2,6	-1,6	-1,1	-0,7	-1,8
Saale-Orla-Kreis	-3,4	-3,1	-2,7	-1,9	-1,2	-0,9	-0,9	-3,7
Greiz	-3,3	-4,2	-4,2	-2,9	-3,2	-2,0	-2,4	-3,9
Altenburger Land	-3,2	-3,6	-3,0	-2,9	-2,5	-2,3	-2,2	-3,2
<b>Thüringen</b>	<b>-3,2</b>	<b>-3,6</b>	<b>-3,9</b>	<b>-3,0</b>	<b>-2,6</b>	<b>-2,0</b>	<b>-1,6</b>	<b>-2,7</b>

Noch: 2. Sozialversicherungspflichtig Beschäftigte am Wohnort in den kreisfreien Städten und Landkreisen

Kreisfreie Stadt Landkreis Land	31.3.2005	30.6.2005	30.9.2005	31.12.2005	31.3.2006	30.6.2006	30.9.2006	31.12.2006
noch: darunter weiblich								
Stadt Erfurt	33 054	32 773	32 934	32 953	32 777	32 961	33 256	33 200
Stadt Gera	16 133	15 895	15 752	15 883	15 643	15 660	15 778	15 808
Stadt Jena	16 464	16 369	16 525	16 607	16 398	16 580	16 786	16 757
Stadt Suhl	7 193	7 133	7 149	7 088	6 969	6 989	7 066	7 032
Stadt Weimar	9 354	9 313	9 358	9 297	9 224	9 338	9 502	9 538
Stadt Eisenach	6 902	6 860	6 890	6 817	6 708	6 819	6 923	6 952
Eichsfeld	18 230	18 161	18 461	18 151	18 031	18 037	18 408	18 250
Nordhausen	13 999	13 960	14 161	13 980	13 859	13 867	14 037	13 972
Wartburgkreis	23 204	23 134	23 350	23 122	22 833	23 055	23 364	23 230
Unstrut-Hainich-Kreis	17 205	17 153	17 604	17 075	16 832	16 972	17 720	17 269
Kyffhäuserkreis	11 955	11 929	12 170	11 948	11 703	11 846	12 135	12 014
Schmalkalden-Meiningen	23 200	23 214	23 289	23 035	22 715	22 859	23 151	23 110
Gotha	23 468	23 322	23 425	23 261	22 957	23 209	23 619	23 418
Sömmerda	12 491	12 318	12 615	12 375	12 235	12 296	12 494	12 580
Hildburghausen	12 848	12 793	12 917	12 844	12 668	12 732	12 961	12 951
Ilm-Kreis	17 409	17 357	17 565	17 471	17 304	17 431	17 755	17 663
Weimarer Land	14 856	14 849	15 041	15 029	14 873	14 910	15 139	15 090
Sonneberg	11 115	11 104	11 133	10 932	10 696	10 886	11 112	11 030
Saalfeld-Rudolstadt	19 029	19 007	19 308	19 050	18 867	19 143	19 572	19 354
Saale-Holzland-Kreis	15 791	15 696	15 789	15 639	15 518	15 621	15 738	15 701
Saale-Orla-Kreis	15 305	15 323	15 321	15 132	14 971	15 182	15 430	15 340
Greiz	17 967	17 881	17 887	17 729	17 494	17 602	17 830	17 820
Altenburger Land	15 180	15 014	15 157	15 245	15 003	15 056	15 065	15 002
<b>Thüringen</b>	<b>372 352</b>	<b>370 558</b>	<b>373 801</b>	<b>370 663</b>	<b>366 278</b>	<b>369 051</b>	<b>374 841</b>	<b>373 081</b>

Noch: Veränderung zum Vorjahr in %

Stadt Erfurt	-1,7	-1,9	-2,8	-1,8	-0,8	0,6	1,0	0,7
Stadt Gera	-3,4	-4,3	-4,7	-3,2	-3,0	-1,5	0,2	-0,5
Stadt Jena	-2,0	-2,1	-1,9	-0,8	-0,4	1,3	1,6	0,9
Stadt Suhl	-5,1	-4,8	-4,2	-3,9	-3,1	-2,0	-1,2	-0,8
Stadt Weimar	-2,7	-2,2	-2,5	-2,3	-1,4	0,3	1,5	2,6
Stadt Eisenach	-2,8	-3,1	-3,1	-2,9	-2,8	-0,6	0,5	2,0
Eichsfeld	-1,4	-0,8	-1,7	-1,0	-1,1	-0,7	-0,3	0,5
Nordhausen	-2,5	-2,0	-2,3	-1,4	-1,0	-0,7	-0,9	-0,1
Wartburgkreis	-1,9	-2,1	-2,8	-1,8	-1,6	-0,3	0,1	0,5
Unstrut-Hainich-Kreis	-2,2	-2,6	-4,4	-3,7	-2,2	-1,1	0,7	1,1
Kyffhäuserkreis	-4,8	-4,1	-3,9	-2,5	-2,1	-0,7	-0,3	0,6
Schmalkalden-Meiningen	-1,9	-1,4	-2,0	-1,5	-2,1	-1,5	-0,6	0,3
Gotha	-2,4	-2,6	-3,8	-2,7	-2,2	-0,5	0,8	0,7
Sömmerda	-2,6	-3,2	-3,1	-2,0	-2,0	-0,2	-1,0	1,7
Hildburghausen	-0,3	-0,5	-1,7	-0,9	-1,4	-0,5	0,3	0,8
Ilm-Kreis	-2,6	-2,5	-2,8	-1,3	-0,6	0,4	1,1	1,1
Weimarer Land	-2,8	-2,6	-2,7	-1,0	0,1	0,4	0,7	0,4
Sonneberg	-4,6	-4,7	-5,0	-3,4	-3,8	-2,0	-0,2	0,9
Saalfeld-Rudolstadt	-4,4	-3,7	-3,7	-2,6	-0,9	0,7	1,4	1,6
Saale-Holzland-Kreis	-2,2	-2,8	-2,9	-2,4	-1,7	-0,5	-0,3	0,4
Saale-Orla-Kreis	-3,6	-3,7	-4,8	-2,4	-2,2	-0,9	0,7	1,4
Greiz	-3,2	-3,8	-4,1	-2,8	-2,6	-1,6	-0,3	0,5
Altenburger Land	-2,7	-3,3	-3,6	-0,9	-1,2	0,3	-0,6	-1,6
<b>Thüringen</b>	<b>-2,6</b>	<b>-2,7</b>	<b>-3,2</b>	<b>-2,1</b>	<b>-1,6</b>	<b>-0,4</b>	<b>0,3</b>	<b>0,7</b>











**3. Sozialversicherungspflichtig Beschäftigte am Arbeitsort nach ausgewählten  
Wirtschaftsabteilungen und -unterabteilungen**

Nr.der Klassi- fikation <sup>1)</sup>	Wirtschaftsgliederung	30.6.1999	30.9.1999	31.12.1999	31.3.2000	30.6.2000
A + B	Land- und Forstwirtschaft; Fischerei	29 831	28 836	25 062	24 350	26 526
C	Bergbau und Gewinnung von Steinen und Erden	3 855	4 096	3 939	3 918	4 050
CA	Kohlenbergbau, Torfgewinnung, Gewinnung von Erdöl und Erdgas usw.	99	102	101	99	91
CB	Erzbergbau, Gewinnung von Steinen und Erden, sonstiger Bergbau	3 756	3 994	3 838	3 819	3 959
D	Verarbeitendes Gewerbe	165 720	169 280	168 638	168 555	171 145
DA	Ernährungsgewerbe und Tabakverarb.	20 695	21 093	20 796	20 847	20 923
DB + DC	Textil- und Bekleidungsindustrie; Ledergewerbe	6 454	6 402	6 309	6 205	6 208
DD	Holzgewerbe (o. Herstellung von Möbeln)	6 039	6 533	6 346	6 290	6 510
DE	Papier-, Verlags- und Druckgewerbe	7 950	8 169	8 316	8 296	8 814
DF	Kokerei, Mineralölverarbeitung, Herstellung von Brutstoffen	.	.	-	-	-
DG	Chemische Industrie	.	.	5 171	5 355	5 509
DH	Herst. von Gummi- u. Kunststoffwaren	11 352	11 272	11 359	11 670	12 342
DI	Glasgewerbe, Keramik, Verarbeitung von Steinen und Erden	13 576	13 559	13 172	12 955	13 286
DJ	Metallerzeugung und -bearbeitung, Herstellung von Metallerzeugnissen	29 609	30 607	30 329	30 313	30 681
DK	Maschinenbau	18 364	18 658	18 664	18 594	18 496
DL	Herstellung von Büromasch., DV-Gerät und -Einrichtungen; Elektrotechnik usw.	24 994	25 965	26 149	26 440	26 583
DM	Fahrzeugbau	9 471	9 666	9 830	9 856	9 946
DN	Herstellung von Möbeln, Schmuck, Musikinstrumenten usw.; Recycling	12 191	12 287	12 197	11 734	11 847
E	Energie- und Wasserversorgung	8 283	8 315	8 309	7 979	7 890
F	Baugewerbe	117 796	121 532	111 493	100 305	104 432
45.2	dar.: Hoch- und Tiefbau	59 675	61 432	54 896	48 329	51 972
G	Handel; Instandhaltung u. Reparatur von Kraftfahrzeugen u. Gebrauchsgütern	108 903	110 268	109 928	107 285	106 024
51 (o. 51.1)	dar.: Großhandel	18 649	18 903	18 734	18 610	18 228
52	Einzelhandel	61 264	61 478	61 594	59 946	59 164
H	Gastgewerbe	21 007	21 450	20 932	20 282	20 514
I	Verkehr und Nachrichtenübermittlung	46 012	46 696	46 099	45 356	45 784
60-63	Verkehr	35 531	36 295	35 698	35 166	35 660
64	Nachrichtenübermittlung	10 481	10 401	10 401	10 190	10 124
J	Kredit- und Versicherungsgewerbe	16 087	16 378	16 370	16 217	16 031
65	dar.: Kreditgewerbe	12 289	12 521	12 473	12 361	12 246
K	Grundst., Wohnungswesen, Ver- mietung beweglicher Sachen usw.	65 952	68 709	67 484	66 777	68 849
74.1	dar.: Rechtsberatung u.a.	10 629	10 936	11 108	11 144	11 144
L + Q	Öffentliche Verwaltung u.Ä.	71 439	69 074	68 910	67 542	68 947
75.1	dar.: Öffentliche Verwaltung	55 792	53 410	53 296	52 192	53 790
75.2	Öffentliche Sicherheit u.a.	4 434	4 396	4 418	4 354	4 249
M	Erziehung und Unterricht	62 436	61 614	61 750	60 016	59 536
N	Gesundheits-, Veterinär- und Sozialwesen	79 834	79 923	80 540	80 439	80 448
85.1, 85.2	Gesundheits- und Veterinärwesen	50 676	51 082	51 315	51 207	50 986
85.3	Sozialwesen	29 158	28 841	29 225	29 232	29 462
O	Erbringung von sonstigen öffentlichen und persönlichen Dienstleistungen	46 505	43 959	44 029	42 127	42 387
P	Private Haushalte	226	237	237	248	246
	<b>Insgesamt<sup>2)</sup></b>	<b>844 037</b>	<b>850 517</b>	<b>833 821</b>	<b>811 495</b>	<b>822 904</b>

1) 1999 bis 2003 Klassifikation der Wirtschaftszweige, Ausgabe 1993 (WZ 93), 2004 Klassifikation der Wirtschaftszweige, Ausgabe 2003 (WZ2003).  
Zusätzlich werden ausgewählte Wirtschaftsabteilungen und -gruppen nachgewiesen. - 2) einschließlich der Fälle ohne Angabe zur Wirtschaftsgliederung

Noch: 3. Sozialversicherungspflichtig Beschäftigte am Arbeitsort nach ausgewählten  
Wirtschaftsabteilungen und -unterabteilungen

Nr.der Klassi- fikation <sup>1)</sup>	Wirtschaftsgliederung	30.9.2000	31.12.2000	31.3.2001	30.6.2001	30.9.2001
A + B	Land- und Forstwirtschaft; Fischerei	26 864	23 157	22 554	24 777	25 169
C	Bergbau und Gewinnung von Steinen und Erden	3 981	3 743	3 574	3 628	3 666
CA	Kohlenbergbau, Torfgewinnung, Gewinnung von Erdöl und Erdgas usw.	86	104	107	108	105
CB	Erzbergbau, Gewinnung von Steinen und Erden, sonstiger Bergbau	3 895	3 639	3 467	3 520	3 561
D	Verarbeitendes Gewerbe	175 276	175 983	174 432	174 701	178 089
DA	Ernährungsgewerbe und Tabakverarb.	21 452	21 257	20 837	20 657	21 265
DB + DC	Textil- und Bekleidungsindustrie; Lederindustrie	6 147	6 111	5 952	5 836	5 774
DD	Holzgewerbe (o. Herstellung von Möbeln)	6 576	6 249	5 528	5 685	5 769
DE	Papier-, Verlags- und Druckgewerbe	8 922	9 054	9 107	9 161	9 208
DF	Kokerei, Mineralölverarbeitung, Herstellung von Brutstoffen	-	-	-	-	-
DG	Chemische Industrie	5 713	-	-	-	-
DH	Herst. von Gummi- u. Kunststoffwaren	12 663	12 676	12 815	13 032	13 290
DI	Glasgewerbe, Keramik, Verarbeitung von Steinen und Erden	13 554	13 099	12 750	12 988	12 993
DJ	Metallerzeugung und -bearbeitung, Herstellung von Metallerzeugnissen	31 580	31 885	31 968	32 426	33 313
DK	Maschinenbau	18 924	19 076	18 899	18 688	19 316
DL	Herstellung von Büromasch., DV-Gerät und -Einrichtungen; Elektrotechnik usw.	27 631	28 568	29 001	28 929	29 752
DM	Fahrzeugbau	10 161	10 439	10 491	10 398	10 598
DN	Herstellung von Möbeln, Schmuck, Musikinstrumenten usw.; Recycling	11 953	11 772	11 187	10 959	10 792
E	Energie- und Wasserversorgung	7 792	7 692	7 545	7 482	7 595
F	Baugewerbe	104 447	94 752	84 271	90 083	92 222
45.2	dar.: Hoch- und Tiefbau	51 647	45 731	39 375	43 840	44 952
G	Handel; Instandhaltung u. Reparatur von Kraftfahrzeugen u. Gebrauchsgütern	106 439	105 425	102 297	102 017	103 147
51 (o. 51.1)	dar.: Großhandel	18 245	17 891	17 482	17 395	17 435
52	Einzelhandel	59 122	58 872	57 294	57 050	57 369
H	Gastgewerbe	20 811	19 843	19 380	19 619	20 344
I	Verkehr und Nachrichtenübermittlung	45 778	44 707	43 414	43 991	44 075
60-63	Verkehr	35 675	34 603	33 466	34 214	34 040
64	Nachrichtenübermittlung	10 103	10 104	9 948	9 777	10 035
J	Kredit- und Versicherungsgewerbe	16 278	16 108	15 963	15 739	15 977
65	dar.: Kreditgewerbe	12 442	12 306	12 206	12 001	12 167
K	Grundst., Wohnungswesen, Ver- mietung beweglicher Sachen usw.	70 520	70 211	68 881	70 226	72 358
74.1	dar.: Rechtsberatung u.a.	11 267	11 421	11 111	10 636	11 006
L + Q	Öffentliche Verwaltung u.Ä.	69 011	66 190	64 182	64 991	64 575
75.1	dar.: Öffentliche Verwaltung	53 600	50 895	49 183	50 043	49 524
75.2	Öffentliche Sicherheit u.a.	4 218	4 186	4 048	3 980	3 966
M	Erziehung und Unterricht	59 715	59 556	57 742	57 094	58 065
N	Gesundheits-, Veterinär- und Sozialwesen	81 498	81 452	80 770	80 750	81 942
85.1, 85.2	Gesundheits- und Veterinärwesen	51 431	51 531	51 267	51 085	51 808
85.3	Sozialwesen	30 067	29 921	29 503	29 665	30 134
O	Erbringung von sonstigen öffentlichen und persönlichen Dienstleistungen	41 902	40 811	39 659	39 195	39 918
P	Private Haushalte	250	228	220	227	232
	<b>Insgesamt<sup>2)</sup></b>	<b>830 651</b>	<b>809 950</b>	<b>785 085</b>	<b>794 718</b>	<b>807 492</b>

1) 1999 bis 2003 Klassifikation der Wirtschaftszweige, Ausgabe 1993 (WZ 93), 2004 Klassifikation der Wirtschaftszweige, Ausgabe 2003 (WZ2003).

Zusätzlich werden ausgewählte Wirtschaftsabteilungen und -gruppen nachgewiesen. - 2) einschließlich der Fälle ohne Angabe zur Wirtschaftsgliederung

Noch: 3. Sozialversicherungspflichtig Beschäftigte am Arbeitsort nach ausgewählten  
Wirtschaftsabteilungen und -unterabteilungen

Nr.der Klassi- fikation <sup>1)</sup>	Wirtschaftsgliederung	31.12.2001	31.3.2002	30.6.2002	30.9.2002	31.12.2002
A + B	Land- und Forstwirtschaft; Fischerei	21 438	21 831	23 569	23 895	20 144
C	Bergbau und Gewinnung von Steinen und Erden	3 415	2 859	2 970	3 025	2 775
CA	Kohlenbergbau, Torfgewinnung, Gewinnung von Erdöl und Erdgas usw.	103	101	105	107	104
CB	Erzbergbau, Gewinnung von Steinen und Erden, sonstiger Bergbau	3 312	2 758	2 865	2 918	2 671
D	Verarbeitendes Gewerbe	176 543	172 945	173 451	176 563	173 146
DA	Ernährungsgewerbe und Tabakverarb.	21 559	21 251	21 372	22 030	21 419
DB + DC	Textil- und Bekleidungsindustrie; Ledergewerbe	5 725	5 620	5 526	5 373	5 265
DD	Holzgewerbe (o. Herstellung von Möbeln)	5 635	.	.	.	.
DE	Papier-, Verlags- und Druckgewerbe	9 201	9 183	9 075	9 108	9 119
DF	Kokerei, Mineralölverarbeitung, Herstellung von Brutstoffen	.	.	.	.	.
DG	Chemische Industrie	.	5 936	5 931	6 099	6 157
DH	Herst. von Gummi- u. Kunststoffwaren	13 050	12 785	12 911	13 142	13 101
DI	Glasgewerbe, Keramik, Verarbeitung von Steinen und Erden	12 257	11 849	12 395	12 591	11 661
DJ	Metallerzeugung und -bearbeitung, Herstellung von Metallerzeugnissen	32 998	32 658	32 778	33 657	33 280
DK	Maschinenbau	19 286	18 911	18 908	19 053	18 736
DL	Herstellung von Büromasch., DV-Gerät und -Einrichtungen; Elektrotechnik usw.	29 488	28 563	28 362	29 296	28 769
DM	Fahrzeugbau	10 663	10 754	10 823	10 822	10 806
DN	Herstellung von Möbeln, Schmuck, Musikinstrumenten usw.; Recycling	10 668	10 158	10 046	10 091	9 778
E	Energie- und Wasserversorgung	7 526	7 467	7 505	7 653	7 582
F	Baugewerbe	83 259	74 193	78 737	80 024	71 905
45.2	dar.: Hoch- und Tiefbau	38 873	33 734	37 358	38 289	33 313
G	Handel; Instandhaltung u. Reparatur von Kraftfahrzeugen u. Gebrauchsgütern	102 478	100 256	99 459	99 878	99 128
51 (o. 51.1)	dar.: Großhandel	16 845	16 361	16 392	16 368	16 213
52	Einzelhandel	57 483	56 396	55 570	55 454	55 095
H	Gastgewerbe	19 943	19 441	19 658	20 020	19 561
I	Verkehr und Nachrichtenübermittlung	42 834	42 158	42 884	43 013	41 374
60-63	Verkehr	32 949	32 230	33 027	33 295	32 092
64	Nachrichtenübermittlung	9 885	9 928	9 857	9 718	9 282
J	Kredit- und Versicherungsgewerbe	15 945	15 696	15 446	15 613	15 484
65	dar.: Kreditgewerbe	12 097	11 841	11 645	11 756	11 603
K	Grundst., Wohnungswesen, Ver- mietung beweglicher Sachen usw.	70 599	69 113	71 017	73 765	70 975
74.1	dar.: Rechtsberatung u.a.	10 996	10 964	10 985	11 344	11 201
L + Q	Öffentliche Verwaltung u.Ä.	62 419	61 067	61 666	62 802	60 405
75.1	dar.: Öffentliche Verwaltung	47 462	46 108	46 853	47 445	45 441
75.2	Öffentliche Sicherheit u.a.	4 013	3 960	3 832	3 781	3 753
M	Erziehung und Unterricht	58 237	56 000	54 320	54 635	53 475
N	Gesundheits-, Veterinär- und Sozialwesen	82 560	82 249	82 050	83 090	82 856
85.1, 85.2	Gesundheits- und Veterinärwesen	52 198	52 226	51 845	52 493	52 355
85.3	Sozialwesen	30 362	30 023	30 205	30 597	30 501
O	Erbringung von sonstigen öffentlichen und persönlichen Dienstleistungen	38 446	37 325	37 846	38 604	37 245
P	Private Haushalte	227	198	205	202	197
	<b>Insgesamt<sup>2)</sup></b>	<b>785 917</b>	<b>762 835</b>	<b>770 808</b>	<b>782 820</b>	<b>756 323</b>

1) 1999 bis 2003 Klassifikation der Wirtschaftszweige, Ausgabe 1993 (WZ 93), 2004 Klassifikation der Wirtschaftszweige, Ausgabe 2003 (WZ2003).

Zusätzlich werden ausgewählte Wirtschaftsabteilungen und -gruppen nachgewiesen. - 2) einschließlich der Fälle ohne Angabe zur Wirtschaftsgliederung

Noch: 3. Sozialversicherungspflichtig Beschäftigte am Arbeitsort nach ausgewählten  
Wirtschaftsabteilungen und -unterabteilungen

Nr.der Klassi- fikation <sup>1)</sup>	Wirtschaftsgliederung	31.3.2003	30.6.2003	30.9.2003	31.12.2003	31.3.2004
A + B	Land- und Forstwirtschaft; Fischerei	20 413	21 511	21 917	18 286	18 781
C	Bergbau und Gewinnung von Steinen und Erden	3 005	3 097	3 107	3 038	3 060
CA	Kohlenbergbau, Torfgewinnung, Gewinnung von Erdöl und Erdgas usw.	101	100	104	106	103
CB	Erzbergbau, Gewinnung von Steinen und Erden, sonstiger Bergbau	2 904	2 997	3 003	2 932	2 957
D	Verarbeitendes Gewerbe	170 488	171 262	174 813	172 269	170 932
DA	Ernährungsgewerbe und Tabakverarb.	21 122	21 129	21 817	21 606	21 360
DB + DC	Textil- und Bekleidungsindustrie; Ledergewerbe	5 182	4 986	4 961	4 834	4 538
DD	Holzgewerbe (o. Herstellung von Möbeln)	4 835	4 975	5 038	4 858	4 691
DE	Papier-, Verlags- und Druckgewerbe	9 048	8 961	9 053	9 015	8 936
DF	Kokerei, Mineralölverarbeitung, Herstellung von Brutstoffen	32	34	37	38	39
DG	Chemische Industrie	6 027	6 042	6 155	6 100	6 100
DH	Herst. von Gummi- u. Kunststoffwaren	13 027	13 140	13 521	13 429	13 444
DI	Glasgewerbe, Keramik, Verarbeitung von Steinen und Erden	11 361	11 680	11 784	11 308	11 242
DJ	Metallerzeugung und -bearbeitung, Herstellung von Metallerzeugnissen	32 483	33 274	34 133	33 443	32 608
DK	Maschinenbau	18 400	18 282	18 415	18 246	18 467
DL	Herstellung von Büromasch., DV-Gerät und -Einrichtungen; Elektrotechnik usw.	28 623	28 358	29 311	28 802	28 743
DM	Fahrzeugbau	10 950	11 045	11 036	11 431	11 723
DN	Herstellung von Möbeln, Schmuck, Musikinstrumenten usw.; Recycling	9 398	9 356	9 552	9 159	9 041
E	Energie- und Wasserversorgung	7 511	7 206	7 022	6 849	6 788
F	Baugewerbe	65 616	71 327	72 660	63 634	57 844
45.2	dar.: Hoch- und Tiefbau	29 963	34 080	34 832	29 055	25 480
G	Handel; Instandhaltung u. Reparatur von Kraftfahrzeugen u. Gebrauchsgütern	96 524	95 645	95 971	95 455	93 651
51 (o. 51.1)	dar.: Großhandel	16 007	15 877	15 968	15 895	15 746
52	Einzelhandel	53 296	52 355	52 604	52 500	51 488
H	Gastgewerbe	18 512	18 766	19 071	18 703	18 076
I	Verkehr und Nachrichtenübermittlung	40 630	41 470	42 027	40 937	41 101
60-63	Verkehr	31 500	32 274	32 767	31 624	31 240
64	Nachrichtenübermittlung	9 130	9 196	9 260	9 313	9 861
J	Kredit- und Versicherungsgewerbe	15 241	15 027	15 124	14 931	14 743
65	dar.: Kreditgewerbe	11 384	11 200	11 246	11 110	10 935
K	Grundst., Wohnungswesen, Ver- mietung beweglicher Sachen usw.	69 632	71 261	75 050	72 691	70 842
74.1	dar.: Rechtsberatung u.a.	10 829	10 579	10 837	10 921	11 055
L + Q	Öffentliche Verwaltung u.Ä.	58 200	57 631	57 675	56 983	54 888
75.1	dar.: Öffentliche Verwaltung	43 803	43 193	43 215	42 432	41 164
75.2	Öffentliche Sicherheit u.a.	3 701	3 677	3 668	3 630	3 585
M	Erziehung und Unterricht	51 227	49 580	49 829	50 465	49 026
N	Gesundheits-, Veterinär- und Sozialwesen	82 254	82 244	82 781	82 920	82 308
85.1, 85.2	Gesundheits- und Veterinärwesen	51 938	51 735	52 009	51 866	51 517
85.3	Sozialwesen	30 316	30 509	30 772	31 054	30 791
O	Erbringung von sonstigen öffentlichen und persönlichen Dienstleistungen	35 500	35 069	36 091	36 558	35 696
P	Private Haushalte	191	183	179	167	186
	<b>Insgesamt<sup>2)</sup></b>	<b>735 143</b>	<b>741 343</b>	<b>753 407</b>	<b>734 165</b>	<b>718 181</b>

1) 1999 bis 2003 Klassifikation der Wirtschaftszweige, Ausgabe 1993 (WZ 93), 2004 Klassifikation der Wirtschaftszweige, Ausgabe 2003 (WZ2003).

Zusätzlich werden ausgewählte Wirtschaftsabteilungen und -gruppen nachgewiesen. - 2) einschließlich der Fälle ohne Angabe zur Wirtschaftsgliederung

Noch: 3. Sozialversicherungspflichtig Beschäftigte am Arbeitsort nach ausgewählten  
Wirtschaftsabteilungen und -unterabteilungen

Nr.der Klassi- fikation <sup>1)</sup>	Wirtschaftsgliederung	30.6.2004	30.9.2004	31.12.2004	31.3.2005	30.6.2005
A + B	Land- und Forstwirtschaft; Fischerei	20 806	21 326	17 592	17 457	18 929
C	Bergbau und Gewinnung von Steinen und Erden	3 224	3 286	3 161	3 163	3 350
CA	Kohlenbergbau, Torfgewinnung, Gewinnung von Erdöl und Erdgas usw.	102	107	107	108	106
CB	Erzbergbau, Gewinnung von Steinen und Erden, sonstiger Bergbau	3 122	3 179	3 054	3 055	3 244
D	Verarbeitendes Gewerbe	171 090	174 238	171 093	168 378	169 550
DA	Ernährungsgewerbe und Tabakverarb.	21 062	21 731	21 438	20 966	20 939
DB + DC	Textil- und Bekleidungsindustrie; Lederindustrie	4 314	4 375	4 354	4 138	4 078
DD	Holzgewerbe (o. Herstellung von Möbeln)	4 795	4 916	4 760	4 562	4 657
DE	Papier-, Verlags- und Druckgewerbe	9 035	9 201	9 226	9 259	9 133
DF	Kokerei, Mineralölverarbeitung, Herstellung von Brutstoffen	38	40	40	40	41
DG	Chemische Industrie	6 147	6 230	5 957	5 995	5 979
DH	Herst. von Gummi- u. Kunststoffwaren	13 411	13 855	13 685	13 113	13 346
DI	Glasgewerbe, Keramik, Verarbeitung von Steinen und Erden	11 384	11 401	10 644	10 510	10 812
DJ	Metallerzeugung und -bearbeitung, Herstellung von Metallerzeugnissen	32 325	32 806	32 253	31 580	32 063
DK	Maschinenbau	18 770	19 262	19 450	19 470	19 640
DL	Herstellung von Büromasch., DV-Gerät und -Einrichtungen; Elektrotechnik usw.	28 863	29 332	28 904	28 917	28 952
DM	Fahrzeugbau	11 911	12 041	11 801	11 724	11 658
DN	Herstellung von Möbeln, Schmuck, Musikinstrumenten usw.; Recycling	9 035	9 048	8 581	8 104	8 252
E	Energie- und Wasserversorgung	6 797	6 861	6 844	6 796	6 815
F	Baugewerbe	64 575	66 798	58 582	51 575	59 571
45.2	dar.: Hoch- und Tiefbau	30 110	31 443	26 058	22 030	27 858
G	Handel; Instandhaltung u. Reparatur von Kraftfahrzeugen u. Gebrauchsgütern	93 080	93 946	92 672	91 025	91 125
51 (o. 51.1)	dar.: Großhandel	15 835	15 754	15 269	15 215	15 433
52	Einzelhandel	50 908	51 308	50 882	50 210	49 925
H	Gastgewerbe	18 506	18 929	18 338	17 966	18 434
I	Verkehr und Nachrichtenübermittlung	41 444	42 298	41 199	40 284	41 275
60-63	Verkehr	31 904	32 490	31 185	30 378	31 472
64	Nachrichtenübermittlung	9 540	9 808	10 014	9 906	9 803
J	Kredit- und Versicherungsgewerbe	14 546	14 633	14 495	14 314	14 117
65	dar.: Kreditgewerbe	10 747	10 833	10 696	10 556	10 427
K	Grundst., Wohnungswesen, Ver- mietung beweglicher Sachen usw.	72 804	75 986	72 243	70 940	72 956
74.1	dar.: Rechtsberatung u.a.	10 998	11 264	11 126	11 184	10 883
L + Q	Öffentliche Verwaltung u.Ä.	55 137	55 605	54 290	52 671	52 755
75.1	dar.: Öffentliche Verwaltung	41 573	41 803	40 283	39 255	39 109
75.2	Öffentliche Sicherheit u.a.	3 546	3 541	3 511	3 473	3 447
M	Erziehung und Unterricht	48 141	48 452	47 168	44 641	42 660
N	Gesundheits-, Veterinär- und Sozialwesen	82 488	83 616	82 949	82 680	82 685
85.1, 85.2	Gesundheits- und Veterinärwesen	51 350	51 906	51 667	51 702	51 505
85.3	Sozialwesen	31 138	31 710	31 282	30 978	31 180
O	Erbringung von sonstigen öffentlichen und persönlichen Dienstleistungen	35 863	36 956	35 489	33 806	33 570
P	Private Haushalte	171	170	170	169	177
	<b>Insgesamt<sup>2)</sup></b>	<b>728 922</b>	<b>743 448</b>	<b>716 622</b>	<b>696 170</b>	<b>708 264</b>

1) 1999 bis 2003 Klassifikation der Wirtschaftszweige, Ausgabe 1993 (WZ 93), 2004 Klassifikation der Wirtschaftszweige, Ausgabe 2003 (WZ2003).

Zusätzlich werden ausgewählte Wirtschaftsabteilungen und -gruppen nachgewiesen. - 2) einschließlich der Fälle ohne Angabe zur Wirtschaftsgliederung

Noch: 3. Sozialversicherungspflichtig Beschäftigte am Arbeitsort nach ausgewählten  
Wirtschaftsabteilungen und -unterabteilungen

Nr.der Klassi- fikation <sup>1)</sup>	Wirtschaftsgliederung	30.9.2005	31.12.2005	31.3.2006	30.6.2006	30.9.2006	31.12.2006
A + B	Land- und Forstwirtschaft; Fischerei	19 257	16 521	16 505	19 108	19 556	16 680
C	Bergbau und Gewinnung von Steinen und Erden	3 283	3 082	2 955	3 178	3 199	3 011
CA	Kohlenbergbau, Torfgewinnung, Gewinnung von Erdöl und Erdgas usw.	109	104	96	97	95	93
CB	Erzbergbau, Gewinnung von Steinen und Erden, sonstiger Bergbau	3 174	2 978	2 859	3 081	3 104	2 918
D	Verarbeitendes Gewerbe	172 185	169 675	166 964	169 692	173 770	174 141
DA	Ernährungsgewerbe und Tabakverarb.	21 439	20 936	20 370	20 316	20 797	20 591
DB + DC	Textil- und Bekleidungsgerwerbe; Ledergerwerbe	3 746	3 689	3 594	3 642	3 626	3 613
DD	Holzgerwerbe (o. Herstellung von Möbeln)	4 719	4 580	4 455	4 641	4 885	4 917
DE	Papier-, Verlags- und Druckgerwerbe	9 183	9 301	9 252	9 305	9 448	9 405
DF	Kokerei, Mineralölverarbeitung, Herstellung von Brutstoffen	42	41	41	41	44	45
DG	Chemische Industrie	5 885	5 875	5 846	5 763	5 824	5 926
DH	Herst. von Gummi- u. Kunststoffwaren	13 555	13 547	13 791	14 291	14 735	14 674
DI	Glasgerwerbe, Keramik, Verarbeitung von Steinen und Erden	10 929	10 262	10 107	10 496	10 712	10 316
DJ	Metallerzeugung und -bearbeitung, Herstellung von Metallerzeugnissen	32 801	32 420	31 732	30 825	32 172	32 068
DK	Maschinenbau	20 205	19 688	19 372	19 514	19 838	20 264
DL	Herstellung von Büromasch., DV-Gerät und -Einrichtungen; Elektrotechnik usw.	29 767	29 566	29 095	29 665	30 277	30 756
DM	Fahrzeugbau	11 652	11 742	11 631	13 345	13 402	13 664
DN	Herstellung von Möbeln, Schmuck, Musikinstrumenten usw.; Recycling	8 262	8 028	7 678	7 848	8 010	7 902
E	Energie- und Wasserversorgung	6 938	6 873	6 860	6 880	6 952	6 931
F	Baugerwerbe	62 135	54 974	49 420	59 672	62 346	58 040
45.2	dar.: Hoch- und Tiefbau	29 204	24 414	20 802	28 150	29 653	26 613
G	Handel; Instandhaltung u. Reparatur von Kraftfahrzeugen u. Gebrauchsgütern	91 904	91 351	89 913	90 065	91 576	91 670
51.1)	dar.: Großhandel	15 636	15 364	15 219	15 002	15 345	15 107
52	Einzelhandel	49 957	49 779	49 076	49 154	49 632	50 175
H	Gastgerwerbe	18 682	18 135	17 496	18 255	18 618	18 108
I	Verkehr und Nachrichtenübermittlung	41 316	40 313	39 475	40 559	41 311	39 834
60-63	Verkehr	31 638	30 477	29 752	31 227	32 000	30 753
64	Nachrichtenübermittlung	9 678	9 836	9 723	9 332	9 311	9 081
J	Kredit- und Versicherungsgewerbe	14 232	14 092	13 900	13 824	13 970	13 847
65	dar.: Kreditgerwerbe	10 540	10 473	10 357	10 290	10 428	10 318
K	Grundst., Wohnungswesen, Ver- mietung beweglicher Sachen usw.	76 513	73 841	73 339	80 034	84 142	82 233
74.1	dar.: Rechtsberatung u.a.	10 904	10 692	10 550	10 691	10 733	10 679
L + Q	Öffentliche Verwaltung u.Ä.	53 121	52 937	52 213	52 451	52 577	52 520
75.1	dar.: Öffentliche Verwaltung	39 045	38 746	38 217	38 413	38 480	38 359
75.2	Öffentliche Sicherheit u.a.	3 440	3 431	3 398	3 373	3 353	3 345
M	Erziehung und Unterricht	42 264	43 527	41 965	41 812	42 033	42 002
N	Gesundheits-, Veterinär- und Sozialwesen	83 571	83 135	82 875	83 177	84 330	84 356
85.1, 85.2	Gesundheits- und Veterinärwesen	51 930	51 547	51 456	51 499	52 217	52 295
85.3	Sozialwesen	31 641	31 588	31 419	31 678	32 113	32 061
O	Erbringung von sonstigen öffentlichen und persönlichen Dienstleistungen	33 452	34 106	33 210	33 958	34 376	34 278
P	Private Haushalte	178	215	256	290	604	220
	<b>Insgesamt<sup>2)</sup></b>	<b>719 375</b>	<b>703 117</b>	<b>687 673</b>	<b>713 267</b>	<b>729 616</b>	<b>718 118</b>

1) 1999 bis 2003 Klassifikation der Wirtschaftszweige, Ausgabe 1993 (WZ 93), 2004 Klassifikation der Wirtschaftszweige, Ausgabe 2003 (WZ2003).

Zusätzlich werden ausgewählte Wirtschaftsabteilungen und -gruppen nachgewiesen. - 2) einschließlich der Fälle ohne Angabe zur Wirtschaftsgliederung



Noch: 3. Sozialversicherungspflichtig Beschäftigte am Arbeitsort nach ausgewählten  
Wirtschaftsabteilungen und -unterabteilungen

Nr.der Klassi- fikation <sup>1)</sup>	Wirtschaftsgliederung	30.6.1999	30.9.1999	31.12.1999	31.3.2000	30.6.2000
<b>Veränderungen zum Vorjahr in %</b>						
A + B	Land- und Forstwirtschaft; Fischerei	.	.	.	.	-11,1
C	Bergbau und Gewinnung von Steinen und Erden	.	.	.	.	5,1
CA	Kohlenbergbau, Torfgewinnung, Gewinnung von Erdöl und Erdgas usw.	.	.	.	.	- 8,1
CB	Erzbergbau, Gewinnung von Steinen und Erden, sonstiger Bergbau	.	.	.	.	5,4
D	Verarbeitendes Gewerbe	.	.	.	.	3,3
DA	Ernährungsgewerbe und Tabakverarb.	.	.	.	.	1,1
DB + DC	Textil- und Bekleidungsindustrie; Ledergewerbe	.	.	.	.	- 3,8
DD	Holzgewerbe (o. Herstellung von Möbeln)	.	.	.	.	7,8
DE	Papier-, Verlags- und Druckgewerbe	.	.	.	.	10,9
DF	Kokerei, Mineralölverarbeitung, Herstellung von Brutstoffen	.	.	.	.	.
DG	Chemische Industrie	.	.	.	.	.
DH	Herst. von Gummi- u. Kunststoffwaren	.	.	.	.	8,7
DI	Glasgewerbe, Keramik, Verarbeitung von Steinen und Erden	.	.	.	.	- 2,1
DJ	Metallerzeugung und -bearbeitung, Herstellung von Metallerzeugnissen	.	.	.	.	3,6
DK	Maschinenbau	.	.	.	.	0,7
DL	Herstellung von Büromasch., DV-Gerät und -Einrichtungen; Elektrotechnik usw.	.	.	.	.	6,4
DM	Fahrzeugbau	.	.	.	.	5,0
DN	Herstellung von Möbeln, Schmuck, Musikinstrumenten usw.; Recycling	.	.	.	.	- 2,8
E	Energie- und Wasserversorgung	.	.	.	.	- 4,7
F	Baugewerbe	.	.	.	.	-11,3
45.2	dar.: Hoch- und Tiefbau	.	.	.	.	-12,9
G	Handel; Instandhaltung u. Reparatur von Kraftfahrzeugen u. Gebrauchsgütern	.	.	.	.	- 2,6
51 (o. 51.1)	dar.: Großhandel	.	.	.	.	- 2,3
52	Einzelhandel	.	.	.	.	- 3,4
H	Gastgewerbe	.	.	.	.	- 2,3
I	Verkehr und Nachrichtenübermittlung	.	.	.	.	- 0,5
60-63	Verkehr	.	.	.	.	0,4
64	Nachrichtenübermittlung	.	.	.	.	- 3,4
J	Kredit- und Versicherungsgewerbe	.	.	.	.	- 0,3
65	dar.: Kreditgewerbe	.	.	.	.	- 0,3
K	Grundst., Wohnungswesen, Ver- mietung beweglicher Sachen usw.	.	.	.	.	4,4
74.1	dar.: Rechtsberatung u.a.	.	.	.	.	4,8
L + Q	Öffentliche Verwaltung u.Ä.	.	.	.	.	- 3,5
75.1	dar.: Öffentliche Verwaltung	.	.	.	.	- 3,6
75.2	Öffentliche Sicherheit u.a.	.	.	.	.	- 4,2
M	Erziehung und Unterricht	.	.	.	.	- 4,6
N	Gesundheits-, Veterinär- und Sozialwesen	.	.	.	.	0,8
85.1, 85.2	Gesundheits- und Veterinärwesen	.	.	.	.	0,6
85.3	Sozialwesen	.	.	.	.	1,0
O	Erbringung von sonstigen öffentlichen und persönlichen Dienstleistungen	.	.	.	.	- 8,9
P	Private Haushalte	.	.	.	.	8,8
	<b>Insgesamt<sup>2)</sup></b>	.	.	.	.	<b>- 2,5</b>

1) 1999 bis 2003 Klassifikation der Wirtschaftszweige, Ausgabe 1993 (WZ 93), 2004 Klassifikation der Wirtschaftszweige, Ausgabe 2003 (WZ2003).

Zusätzlich werden ausgewählte Wirtschaftsabteilungen und -gruppen nachgewiesen. - 2) einschließlich der Fälle ohne Angabe zur Wirtschaftsgliederung

Noch: 3. Sozialversicherungspflichtig Beschäftigte am Arbeitsort nach ausgewählten  
Wirtschaftsabteilungen und -unterabteilungen

Nr.der Klassi- fikation <sup>1)</sup>	Wirtschaftsgliederung	30.9.2000	31.12.2000	31.3.2001	30.6.2001	30.9.2001
Noch: Veränderungen zum Vorjahr in %						
A + B	Land- und Forstwirtschaft; Fischerei	- 6,8	- 7,6	- 7,4	- 6,6	- 6,3
C	Bergbau und Gewinnung von Steinen und Erden	- 2,8	- 5,0	- 8,8	-10,4	- 7,9
CA	Kohlenbergbau, Torfgewinnung, Gewinnung von Erdöl und Erdgas usw.	-15,7	3,0	8,1	18,7	22,1
CB	Erzbergbau, Gewinnung von Steinen und Erden, sonstiger Bergbau	- 2,5	- 5,2	- 9,2	-11,1	- 8,6
D	Verarbeitendes Gewerbe	3,5	4,4	3,5	2,1	1,6
DA	Ernährungsgewerbe und Tabakverarb.	1,7	2,2	0,0	- 1,3	- 0,9
DB + DC	Textil- und Bekleidungsgerberbe; Ledergewerbe	- 4,0	- 3,1	- 4,1	- 6,0	- 6,1
DD	Holzgewerbe (o. Herstellung von Möbeln)	0,7	- 1,5	-12,1	-12,7	-12,3
DE	Papier-, Verlags- und Druckgewerbe	9,2	8,9	9,8	3,9	3,2
DF	Kokerei, Mineralölverarbeitung, Herstellung von Brutstoffen	.	.	.	.	.
DG	Chemische Industrie	.	.	.	.	.
DH	Herst. von Gummi- u. Kunststoffwaren	12,3	11,6	9,8	5,6	5,0
DI	Glasgewerbe, Keramik, Verarbeitung von Steinen und Erden	0,0	- 0,6	- 1,6	- 2,2	- 4,1
DJ	Metallerzeugung und -bearbeitung, Herstellung von Metallerzeugnissen	3,2	5,1	5,5	5,7	5,5
DK	Maschinenbau	1,4	2,2	1,6	1,0	2,1
DL	Herstellung von Büromasch., DV-Gerät und -Einrichtungen; Elektrotechnik usw.	6,4	9,3	9,7	8,8	7,7
DM	Fahrzeugbau	5,1	6,2	6,4	4,5	4,3
DN	Herstellung von Möbeln, Schmuck, Musikinstrumenten usw.; Recycling	- 2,7	- 3,5	- 4,7	- 7,5	- 9,7
E	Energie- und Wasserversorgung	- 6,3	- 7,4	- 5,4	- 5,2	- 2,5
F	Baugewerbe	-14,1	-15,0	-16,0	-13,7	-11,7
45.2	dar.: Hoch- und Tiefbau	-15,9	-16,7	-18,5	-15,6	-13,0
G	Handel; Instandhaltung u. Reparatur von Kraftfahrzeugen u. Gebrauchsgütern	- 3,5	- 4,1	- 4,6	- 3,8	- 3,1
51 (o. 51.1)	dar.: Großhandel	- 3,5	- 4,5	- 6,1	- 4,6	- 4,4
52	Einzelhandel	- 3,8	- 4,4	- 4,4	- 3,6	- 3,0
H	Gastgewerbe	- 3,0	- 5,2	- 4,4	- 4,4	- 2,2
I	Verkehr und Nachrichtenübermittlung	- 2,0	- 3,0	- 4,3	- 3,9	- 3,7
60-63	Verkehr	- 1,7	- 3,1	- 4,8	- 4,1	- 4,6
64	Nachrichtenübermittlung	- 2,9	- 2,9	- 2,4	- 3,4	- 0,7
J	Kredit- und Versicherungsgewerbe	- 0,6	- 1,6	- 1,6	- 1,8	- 1,8
65	dar.: Kreditgewerbe	- 0,6	- 1,3	- 1,3	- 2,0	- 2,2
K	Grundst.-, Wohnungswesen, Ver- mietung beweglicher Sachen usw.	2,6	4,0	3,2	2,0	2,6
74.1	dar.: Rechtsberatung u.a.	3,0	2,8	- 0,3	- 4,6	- 2,3
L + Q	Öffentliche Verwaltung u.Ä.	- 0,1	- 3,9	- 5,0	- 5,7	- 6,4
75.1	dar.: Öffentliche Verwaltung	0,4	- 4,5	- 5,8	- 7,0	- 7,6
75.2	Öffentliche Sicherheit u.a.	- 4,0	- 5,3	- 7,0	- 6,3	- 6,0
M	Erziehung und Unterricht	- 3,1	- 3,6	- 3,8	- 4,1	- 2,8
N	Gesundheits-, Veterinär- und Sozialwesen	2,0	1,1	0,4	0,4	0,5
85.1, 85.2	Gesundheits- und Veterinärwesen	0,7	0,4	0,1	0,2	0,7
85.3	Sozialwesen	4,3	2,4	0,9	0,7	0,2
O	Erbringung von sonstigen öffentlichen und persönlichen Dienstleistungen	- 4,7	- 7,3	- 5,9	- 7,5	- 4,7
P	Private Haushalte	5,5	- 3,8	-11,3	- 7,7	- 7,2
	<b>Insgesamt<sup>2)</sup></b>	<b>- 2,3</b>	<b>- 2,9</b>	<b>- 3,3</b>	<b>- 3,4</b>	<b>- 2,8</b>

1) 1999 bis 2003 Klassifikation der Wirtschaftszweige, Ausgabe 1993 (WZ 93), 2004 Klassifikation der Wirtschaftszweige, Ausgabe 2003 (WZ2003).

Zusätzlich werden ausgewählte Wirtschaftsabteilungen und -gruppen nachgewiesen. - 2) einschließlich der Fälle ohne Angabe zur Wirtschaftsgliederung

Noch: 3. Sozialversicherungspflichtig Beschäftigte am Arbeitsort nach  
ausgewählten Wirtschaftsabteilungen und -unterabteilungen

Nr.der Klassi- fikation <sup>1)</sup>	Wirtschaftsgliederung	31.12.2001	31.3.2002	30.6.2002	30.9.2002	31.12.2002
Noch: Veränderungen zum Vorjahr in %						
A + B	Land- und Forstwirtschaft; Fischerei	- 7,4	- 3,2	- 4,9	- 5,1	- 6,0
C	Bergbau und Gewinnung von Steinen und Erden	- 8,8	-20,0	-18,1	-17,5	-18,7
CA	Kohlenbergbau, Torfgewinnung, Gewinnung von Erdöl und Erdgas usw.	- 1,0	- 5,6	- 2,8	1,9	1,0
CB	Erzbergbau, Gewinnung von Steinen und Erden, sonstiger Bergbau	- 9,0	-20,4	-18,6	-18,1	-19,4
D	Verarbeitendes Gewerbe	0,3	- 0,9	- 0,7	- 0,9	- 1,9
DA	Ernährungsgewerbe und Tabakverarb.	1,4	2,0	3,5	3,6	- 0,6
DB + DC	Textil- und Bekleidungsindustrie; Ledergewerbe	- 6,3	- 5,6	- 5,3	- 6,9	- 8,0
DD	Holzgewerbe (o. Herstellung von Möbeln)	- 9,8	.	.	.	.
DE	Papier-, Verlags- und Druckgewerbe	1,6	0,8	- 0,9	- 1,1	- 0,9
DF	Kokerei, Mineralölverarbeitung, Herstellung von Brutstoffen	.	.	.	.	.
DG	Chemische Industrie	.	.	.	.	.
DH	Herst. von Gummi- u. Kunststoffwaren	3,0	- 0,2	- 0,9	- 1,1	0,4
DI	Glasgewerbe, Keramik, Verarbeitung von Steinen und Erden	- 6,4	- 7,1	- 4,6	- 3,1	- 4,9
DJ	Metallerzeugung und -bearbeitung, Herstellung von Metallerzeugnissen	3,5	2,2	1,1	1,0	0,9
DK	Maschinenbau	1,1	0,1	1,2	- 1,4	- 2,9
DL	Herstellung von Büromasch., DV-Gerät und -Einrichtungen; Elektrotechnik usw.	3,2	- 1,5	- 2,0	- 1,5	- 2,4
DM	Fahrzeugbau	2,1	2,5	4,1	2,1	1,3
DN	Herstellung von Möbeln, Schmuck, Musikinstrumenten usw.; Recycling	- 9,4	- 9,2	- 8,3	- 6,5	- 8,3
E	Energie- und Wasserversorgung	- 2,2	- 1,0	0,3	0,8	0,7
F	Baugewerbe	-12,1	-12,0	-12,6	-13,2	-13,6
45.2	dar.: Hoch- und Tiefbau	-15,0	-14,3	-14,8	-14,8	-14,3
G	Handel; Instandhaltung u. Reparatur von Kraftfahrzeugen u. Gebrauchsgütern	- 2,8	- 2,0	- 2,5	- 3,2	- 3,3
51 (o.51.1)	dar.: Großhandel	- 5,8	- 6,4	- 5,8	- 6,1	- 3,8
52	Einzelhandel	- 2,4	- 1,6	- 2,6	- 3,3	- 4,2
H	Gastgewerbe	0,5	0,3	0,2	- 1,6	- 1,9
I	Verkehr und Nachrichtenübermittlung	- 4,2	- 2,9	- 2,5	- 2,4	- 3,4
60-63	Verkehr	- 4,8	- 3,7	- 3,5	- 2,2	- 2,6
64	Nachrichtenübermittlung	- 2,2	- 0,2	0,8	- 3,2	- 6,1
J	Kredit- und Versicherungsgewerbe	- 1,0	- 1,7	- 1,9	- 2,3	- 2,9
65	dar.: Kreditgewerbe	- 1,7	- 3,0	- 3,0	- 3,4	- 4,1
K	Grundst.-, Wohnungswesen, Ver- mietung beweglicher Sachen usw.	0,6	0,3	1,1	1,9	0,5
74.1	dar.: Rechtsberatung u.a.	- 3,7	- 1,3	3,3	3,1	1,9
L + Q	Öffentliche Verwaltung u.Ä.	- 5,7	- 4,9	- 5,1	- 2,7	- 3,2
75.1	dar.: Öffentliche Verwaltung	- 6,7	- 6,3	- 6,4	- 4,2	- 4,3
75.2	Öffentliche Sicherheit u.a.	- 4,1	- 2,2	- 3,7	- 4,7	- 6,5
M	Erziehung und Unterricht	- 2,2	- 3,0	- 4,9	- 5,9	- 8,2
N	Gesundheits-, Veterinär- und Sozialwesen	1,4	1,8	1,6	1,4	0,4
85.1, 85.2	Gesundheits- und Veterinärwesen	1,3	1,9	1,5	1,3	0,3
85.3	Sozialwesen	1,5	1,8	1,8	1,5	0,5
O	Erbringung von sonstigen öffentlichen und persönlichen Dienstleistungen	- 5,8	- 5,9	- 3,4	- 3,3	- 3,1
P	Private Haushalte	- 0,4	-10,0	- 9,7	-12,9	-13,2
	<b>Insgesamt<sup>2)</sup></b>	<b>- 3,0</b>	<b>- 2,8</b>	<b>- 3,0</b>	<b>- 3,1</b>	<b>- 3,8</b>

1) 1999 bis 2003 Klassifikation der Wirtschaftszweige, Ausgabe 1993 (WZ 93), 2004 Klassifikation der Wirtschaftszweige, Ausgabe 2003 (WZ2003).

Zusätzlich werden ausgewählte Wirtschaftsabteilungen und -gruppen nachgewiesen. - 2) einschließlich der Fälle ohne Angabe zur Wirtschaftsgliederung

Noch: 3. Sozialversicherungspflichtig Beschäftigte am Arbeitsort nach ausgewählten  
Wirtschaftsabteilungen und -unterabteilungen

Nr.der Klassi- fikation <sup>1)</sup>	Wirtschaftsgliederung	31.3.2003	30.6.2003	30.9.2003	31.12.2003	31.3.2004
Noch: Veränderungen zum Vorjahr in %						
A + B	Land- und Forstwirtschaft; Fischerei	- 6,5	- 8,7	- 8,3	- 9,2	- 8,0
C	Bergbau und Gewinnung von Steinen und Erden	5,1	4,3	2,7	9,5	1,8
CA	Kohlenbergbau, Torfgewinnung, Gewinnung von Erdöl und Erdgas usw.	0,0	- 4,8	- 2,8	1,9	2,0
CB	Erzbergbau, Gewinnung von Steinen und Erden, sonstiger Bergbau	5,3	4,6	2,9	9,8	1,8
D	Verarbeitendes Gewerbe	- 1,4	- 1,3	- 1,0	- 0,5	0,3
DA	Ernährungsgewerbe und Tabakverarb.	- 0,6	- 1,1	- 1,0	0,9	1,1
DB + DC	Textil- und Bekleidungsgerberbe; Ledergewerbe	- 7,8	- 9,8	- 7,7	- 8,2	-12,4
DD	Holzgerberbe (o. Herstellung von Möbeln)	.	.	.	.	- 3,0
DE	Papier-, Verlags- und Druckgerberbe	- 1,5	- 1,3	- 0,6	- 1,1	- 1,2
DF	Kokerei, Mineralölverarbeitung, Herstellung von Brutstoffen	.	.	.	.	21,9
DG	Chemische Industrie	1,5	1,9	0,9	- 0,9	1,2
DH	Herst. von Gummi- u. Kunststoffwaren	1,9	1,8	2,9	2,5	3,2
DI	Glasgerberbe, Keramik, Verarbeitung von Steinen und Erden	- 4,1	- 5,8	- 6,4	- 3,0	- 1,0
DJ	Metallerzeugung und -bearbeitung, Herstellung von Metallerzeugnissen	- 0,5	1,5	1,4	0,5	0,4
DK	Maschinenbau	- 2,7	- 3,3	- 3,3	- 2,6	0,4
DL	Herstellung von Büromasch., DV-Gerät und -Einrichtungen; Elektrotechnik usw.	0,2	0,0	0,1	0,1	0,4
DM	Fahrzeugbau	1,8	2,1	2,0	5,8	7,1
DN	Herstellung von Möbeln, Schmuck, Musikinstrumenten usw.; Recycling	- 7,5	- 6,9	- 5,3	- 6,3	- 3,8
E	Energie- und Wasserversorgung	0,6	- 4,0	- 8,2	- 9,7	- 9,6
F	Baugerberbe	-11,6	- 9,4	- 9,2	-11,5	-11,8
45.2	dar.: Hoch- und Tiefbau	-11,2	- 8,8	- 9,0	-12,8	-15,0
G	Handel; Instandhaltung u. Reparatur von Kraftfahrzeugen u. Gebrauchsgütern	- 3,7	- 3,8	- 3,9	- 3,7	- 3,0
51 (o. 51.1)	dar.: Großhandel	- 2,2	- 3,1	- 2,4	- 2,0	- 1,6
52	Einzelhandel	- 5,5	- 5,8	- 5,1	- 4,7	- 3,4
H	Gastgerberbe	- 4,8	- 4,5	- 4,7	- 4,4	- 2,4
I	Verkehr und Nachrichtenübermittlung	- 3,6	- 3,3	- 2,3	- 1,1	1,2
60-63	Verkehr	- 2,3	- 2,3	- 1,6	- 1,5	- 0,8
64	Nachrichtenübermittlung	- 8,0	- 6,7	- 4,7	0,3	8,0
J	Kredit- und Versicherungsgewerbe	- 2,9	- 2,7	- 3,1	- 3,6	- 3,3
65	dar.: Kreditgerberbe	- 3,9	- 3,8	- 4,3	- 4,2	- 3,9
K	Grundst.-, Wohnungswesen, Ver- mietung beweglicher Sachen usw.	0,8	0,3	1,7	2,4	1,7
74.1	dar.: Rechtsberatung u.a.	- 1,2	- 3,7	- 4,5	- 2,5	2,1
L + Q	Öffentliche Verwaltung u.Ä.	- 4,7	- 6,5	- 8,2	- 5,7	- 5,7
75.1	dar.: Öffentliche Verwaltung	- 5,0	- 7,8	- 8,9	- 6,6	- 6,0
75.2	Öffentliche Sicherheit u.a.	- 6,5	- 4,0	- 3,0	- 3,3	- 3,1
M	Erziehung und Unterricht	- 8,5	- 8,7	- 8,8	- 5,6	- 4,3
N	Gesundheits-, Veterinär- und Sozialwesen	0,0	0,2	- 0,4	0,1	0,1
85.1, 85.2	Gesundheits- und Veterinärwesen	- 0,6	- 0,2	- 0,9	- 0,9	- 0,8
85.3	Sozialwesen	1,0	1,0	0,6	1,8	1,6
O	Erbringung von sonstigen öffentlichen und persönlichen Dienstleistungen	- 4,9	- 7,3	- 6,5	- 1,8	0,6
P	Private Haushalte	- 3,5	-10,7	-11,4	-15,2	- 2,6
	<b>Insgesamt<sup>2)</sup></b>	<b>- 3,6</b>	<b>- 3,8</b>	<b>- 3,8</b>	<b>- 2,9</b>	<b>- 2,3</b>

1) 1999 bis 2003 Klassifikation der Wirtschaftszweige, Ausgabe 1993 (WZ 93), 2004 Klassifikation der Wirtschaftszweige, Ausgabe 2003 (WZ2003).

Zusätzlich werden ausgewählte Wirtschaftsabteilungen und -gruppen nachgewiesen. - 2) einschließlich der Fälle ohne Angabe zur Wirtschaftsgliederung

Noch: 3. Sozialversicherungspflichtig Beschäftigte am Arbeitsort nach ausgewählten  
Wirtschaftsabteilungen und -unterabteilungen

Nr.der Klassi- fikation <sup>1)</sup>	Wirtschaftsgliederung	30.6.2004	30.9.2004	31.12.2004	31.3.2005	30.6.2005
Noch: Veränderungen zum Vorjahr in %						
A + B	Land- und Forstwirtschaft; Fischerei	- 3,3	- 2,7	- 3,8	- 7,0	- 9,0
C	Bergbau und Gewinnung von Steinen und Erden	4,1	5,8	4,0	3,4	3,9
CA	Kohlenbergbau, Torfgewinnung, Gewinnung von Erdöl und Erdgas usw.	2,0	2,9	0,9	4,9	3,9
CB	Erzbergbau, Gewinnung von Steinen und Erden, sonstiger Bergbau	4,2	5,9	4,2	3,3	3,9
D	Verarbeitendes Gewerbe	- 0,1	- 0,3	- 0,7	- 1,5	- 0,9
DA	Ernährungsgewerbe und Tabakverarb.	- 0,3	- 0,4	- 0,8	- 1,8	- 0,6
DB + DC	Textil- und Bekleidungsgerwerbe; Ledergewerbe	-13,5	-11,8	- 9,9	- 8,8	- 5,5
DD	Holzgewerbe (o. Herstellung von Möbeln)	- 3,6	- 2,4	- 2,0	- 2,7	- 2,9
DE	Papier-, Verlags- und Druckgewerbe	0,8	1,6	2,3	3,6	1,1
DF	Kokerei, Mineralölverarbeitung, Herstellung von Brutstoffen	11,8	8,1	5,3	2,6	7,9
DG	Chemische Industrie	1,7	1,2	- 2,3	- 1,7	- 2,7
DH	Herst. von Gummi- u. Kunststoffwaren	2,1	2,5	1,9	- 2,5	- 0,5
DI	Glasgewerbe, Keramik, Verarbeitung von Steinen und Erden	- 2,5	- 3,3	- 5,9	- 6,5	- 5,0
DJ	Metallerzeugung und -bearbeitung, Herstellung von Metallerzeugnissen	- 2,9	- 3,9	- 3,6	- 3,2	- 0,8
DK	Maschinenbau	2,7	4,6	6,6	5,4	4,6
DL	Herstellung von Büromasch., DV-Gerät und -Einrichtungen; Elektrotechnik usw.	1,8	0,1	0,4	0,6	0,3
DM	Fahrzeugbau	7,8	9,1	3,2	0,0	- 2,1
DN	Herstellung von Möbeln, Schmuck, Musikinstrumenten usw.; Recycling	- 3,4	- 5,3	- 6,3	-10,4	- 8,7
E	Energie- und Wasserversorgung	- 5,7	- 2,3	- 0,1	0,1	0,3
F	Baugewerbe	- 9,5	- 8,1	- 7,9	-10,8	- 7,7
45.2	dar.: Hoch- und Tiefbau	-11,6	- 9,7	-10,3	-13,5	- 7,5
G	Handel; Instandhaltung u. Reparatur von Kraftfahrzeugen u. Gebrauchsgütern	- 2,7	- 2,1	- 2,9	- 2,8	- 2,1
51 (o. 51.1)	dar.: Großhandel	- 0,3	- 1,3	- 3,9	- 3,4	- 2,5
52	Einzelhandel	- 2,8	- 2,5	- 3,1	- 2,5	- 1,9
H	Gastgewerbe	- 1,4	- 0,7	- 2,0	- 0,6	- 0,4
I	Verkehr und Nachrichtenübermittlung	- 0,1	0,6	0,6	- 2,0	- 0,4
60-63	Verkehr	- 1,1	- 0,8	- 1,4	- 2,8	- 1,4
64	Nachrichtenübermittlung	3,7	5,9	7,5	0,5	2,8
J	Kredit- und Versicherungsgewerbe	- 3,2	- 3,2	- 2,9	- 2,9	- 2,9
65	dar.: Kreditgewerbe	- 4,0	- 3,7	- 3,7	- 3,5	- 3,0
K	Grundst.-, Wohnungswesen, Ver- mietung beweglicher Sachen usw.	2,2	1,2	- 0,6	0,1	0,2
74.1	dar.: Rechtsberatung u.a.	4,0	3,9	1,9	1,2	- 1,0
L + Q	Öffentliche Verwaltung u.Ä.	- 4,3	- 3,6	- 4,7	- 4,0	- 4,3
75.1	dar.: Öffentliche Verwaltung	- 3,8	- 3,3	- 5,1	- 4,6	- 5,9
75.2	Öffentliche Sicherheit u.a.	- 3,6	- 3,5	- 3,3	- 3,1	- 2,8
M	Erziehung und Unterricht	- 2,9	- 2,8	- 6,5	- 8,9	-11,4
N	Gesundheits-, Veterinär- und Sozialwesen	0,3	1,0	0,0	0,5	0,2
85.1, 85.2	Gesundheits- und Veterinärwesen	- 0,7	- 0,2	- 0,4	0,4	0,3
85.3	Sozialwesen	2,1	3,0	0,7	0,6	0,1
O	Erbringung von sonstigen öffentlichen und persönlichen Dienstleistungen	2,3	2,4	- 2,9	- 5,3	- 6,4
P	Private Haushalte	- 6,6	- 5,0	1,8	- 9,1	3,5
	<b>Insgesamt<sup>2)</sup></b>	<b>- 1,7</b>	<b>- 1,3</b>	<b>- 2,4</b>	<b>- 3,1</b>	<b>- 2,8</b>

1) 1999 bis 2003 Klassifikation der Wirtschaftszweige, Ausgabe 1993 (WZ 93), 2004 Klassifikation der Wirtschaftszweige, Ausgabe 2003 (WZ2003).

Zusätzlich werden ausgewählte Wirtschaftsabteilungen und -gruppen nachgewiesen. - 2) einschließlich der Fälle ohne Angabe zur Wirtschaftsgliederung

Noch: 3. Sozialversicherungspflichtig Beschäftigte am Arbeitsort nach ausgewählten  
Wirtschaftsabteilungen und -unterabteilungen

Nr.der Klassi- fikation <sup>1)</sup>	Wirtschaftsgliederung	30.9.2005	31.12.2005	31.3.2006	30.6.2006	30.9.2006	31.12.2006
Noch: Veränderungen zum Vorjahr in %							
A + B	Land- und Forstwirtschaft; Fischerei	- 9,7	- 6,1	- 5,5	0,9	1,6	1,0
C	Bergbau und Gewinnung von Steinen und Erden	- 0,1	- 2,5	- 6,6	- 5,1	- 2,6	- 2,3
CA	Kohlenbergbau, Torfgewinnung, Gewinnung von Erdöl und Erdgas usw.	1,9	- 2,8	-11,1	- 8,5	-12,8	-10,6
CB	Erzbergbau, Gewinnung von Steinen und Erden, sonstiger Bergbau	- 0,2	- 2,5	- 6,4	- 5,0	- 2,2	- 2,0
D	Verarbeitendes Gewerbe	- 1,2	- 0,8	- 0,8	0,1	0,9	2,6
DA	Ernährungsgewerbe und Tabakverarb.	- 1,3	- 2,3	- 2,8	- 3,0	- 3,0	- 1,6
DB + DC	Textil- und Bekleidungsgewerbe; Ledergewerbe	-14,4	-15,3	-13,1	-10,7	- 3,2	- 2,1
DD	Holzgewerbe (o. Herstellung von Möbeln)	- 4,0	- 3,8	- 2,3	- 0,3	3,5	7,4
DE	Papier-, Verlags- und Druckgewerbe	- 0,2	0,8	- 0,1	1,9	2,9	1,1
DF	Kokerei, Mineralölverarbeitung, Herstellung von Brutstoffen	5,0	2,5	2,5	0,0	4,8	9,8
DG	Chemische Industrie	- 5,5	- 1,4	- 2,5	- 3,6	- 1,0	0,9
DH	Herst. von Gummi- u. Kunststoffwaren	- 2,2	- 1,0	5,2	7,1	8,7	8,3
DI	Glasgewerbe, Keramik, Verarbeitung von Steinen und Erden	- 4,1	- 3,6	- 3,8	- 2,9	- 2,0	0,5
DJ	Metallerzeugung und -bearbeitung, Herstellung von Metallerzeugnissen	0,0	0,5	0,5	- 3,9	- 1,9	- 1,1
DK	Maschinenbau	4,9	1,2	- 0,5	- 0,6	- 1,8	2,9
DL	Herstellung von Büromasch., DV-Gerät und -Einrichtungen; Elektrotechnik usw.	1,5	2,3	0,6	2,5	1,7	4,0
DM	Fahrzeugbau	- 3,2	- 0,5	- 0,8	14,5	15,0	16,4
DN	Herstellung von Möbeln, Schmuck, Musikinstrumenten usw.; Recycling	- 8,7	- 6,4	- 5,3	- 4,9	- 3,1	- 1,6
E	Energie- und Wasserversorgung	1,1	0,4	0,9	1,0	0,2	0,8
F	Baugewerbe	- 7,0	- 6,2	- 4,2	0,2	0,3	5,6
45.2	dar.: Hoch- und Tiefbau	- 7,1	- 6,3	- 5,6	1,0	1,5	9,0
G	Handel; Instandhaltung u. Reparatur von Kraftfahrzeugen u. Gebrauchsgütern	- 2,2	- 1,4	- 1,2	- 1,2	- 0,4	0,3
51 (o. 51.1)	dar.: Großhandel	- 0,7	0,6	0,0	- 2,8	- 1,9	- 1,7
52	Einzelhandel	- 2,6	- 2,2	- 2,3	- 1,5	- 0,7	0,8
H	Gastgewerbe	- 1,3	- 1,1	- 2,6	- 1,0	- 0,3	- 0,1
I	Verkehr und Nachrichtenübermittlung	- 2,3	- 2,2	- 2,0	- 1,7	0,0	- 1,2
60-63	Verkehr	- 2,6	- 2,3	- 2,1	- 0,8	1,1	0,9
64	Nachrichtenübermittlung	- 1,3	- 1,8	- 1,8	- 4,8	- 3,8	- 7,7
J	Kredit- und Versicherungsgewerbe	- 2,7	- 2,8	- 2,9	- 2,1	- 1,8	- 1,7
65	dar.: Kreditgewerbe	- 2,7	- 2,1	- 1,9	- 1,3	- 1,1	- 1,5
K	Grundst., Wohnungswesen, Ver- mietung beweglicher Sachen usw.	0,7	2,2	3,4	9,7	10,0	11,4
74.1	dar.: Rechtsberatung u.a.	- 3,2	- 3,9	- 5,7	- 1,8	- 1,6	- 0,1
L + Q	Öffentliche Verwaltung u.Ä.	- 4,5	- 2,5	- 0,9	- 0,6	- 1,0	- 0,8
75.1	dar.: Öffentliche Verwaltung	- 6,6	- 3,8	- 2,6	- 1,8	- 1,4	- 1,0
75.2	Öffentliche Sicherheit u.a.	- 2,9	- 2,3	- 2,2	- 2,1	- 2,5	- 2,5
M	Erziehung und Unterricht	-12,8	- 7,7	- 6,0	- 2,0	- 0,5	- 3,5
N	Gesundheits-, Veterinär- und Sozialwesen	- 0,1	0,2	0,2	0,6	0,9	1,5
85.1, 85.2	Gesundheits- und Veterinärwesen	0,0	- 0,2	- 0,5	0,0	0,6	1,5
85.3	Sozialwesen	- 0,2	1,0	1,4	1,6	1,5	1,5
O	Erbringung von sonstigen öffentlichen und persönlichen Dienstleistungen	- 9,5	- 3,9	- 1,8	1,2	2,8	0,5
P	Private Haushalte	4,7	26,5	51,5	63,8	239,3	2,3
	<b>Insgesamt<sup>2)</sup></b>	<b>- 3,2</b>	<b>- 1,9</b>	<b>- 1,2</b>	<b>0,7</b>	<b>1,4</b>	<b>2,1</b>

1) 1999 bis 2003 Klassifikation der Wirtschaftszweige, Ausgabe 1993 (WZ 93), 2004 Klassifikation der Wirtschaftszweige, Ausgabe 2003 (WZ2003).  
Zusätzlich werden ausgewählte Wirtschaftsabteilungen und -gruppen nachgewiesen. - 2) einschließlich der Fälle ohne Angabe zur Wirtschaftsgliederung

Noch: 3. Sozialversicherungspflichtig Beschäftigte am Arbeitsort nach ausgewählten  
Wirtschaftsabteilungen und -unterabteilungen

Nr.der Klassi- fikation <sup>1)</sup>	Wirtschaftsgliederung	30.6.1999	30.9.1999	31.12.1999	31.3.2000	30.6.2000
<b>Anteil der Wirtschaftsabteilungen und -unterabteilungen an Thüringen insgesamt in %</b>						
A + B	Land- und Forstwirtschaft; Fischerei	3,5	3,4	3,0	3,0	3,2
C	Bergbau und Gewinnung von Steinen und Erden	0,5	0,5	0,5	0,5	0,5
CA	Kohlenbergbau, Torfgewinnung, Gewinnung von Erdöl und Erdgas usw.	0,0	0,0	0,0	0,0	0,0
CB	Erzbergbau, Gewinnung von Steinen und Erden, sonstiger Bergbau	0,4	0,5	0,5	0,5	0,5
D	Verarbeitendes Gewerbe	19,6	19,9	20,2	20,8	20,8
DA	Ernährungsgewerbe und Tabakverarb.	2,5	2,5	2,5	2,6	2,5
DB + DC	Textil- und Bekleidungs-gewerbe; Ledergewerbe	0,8	0,8	0,8	0,8	0,8
DD	Holzgewerbe (o. Herstellung von Möbeln)	0,7	0,8	0,8	0,8	0,8
DE	Papier-, Verlags- und Druckgewerbe	0,9	1,0	1,0	1,0	1,1
DF	Kokerei, Mineralölverarbeitung, Herstellung von Brutstoffen	.	.	-	-	-
DG	Chemische Industrie	.	.	0,6	0,7	0,7
DH	Herst. von Gummi- u. Kunststoffwaren	1,3	1,3	1,4	1,4	1,5
DI	Glasgewerbe, Keramik, Verarbeitung von Steinen und Erden	1,6	1,6	1,6	1,6	1,6
DJ	Metallerzeugung und -bearbeitung, Herstellung von Metallerzeugnissen	3,5	3,6	3,6	3,7	3,7
DK	Maschinenbau	2,2	2,2	2,2	2,3	2,2
DL	Herstellung von Büromasch., DV-Gerät und -Einrichtungen; Elektrotechnik usw.	3,0	3,1	3,1	3,3	3,2
DM	Fahrzeugbau	1,1	1,1	1,2	1,2	1,2
DN	Herstellung von Möbeln, Schmuck, Musikinstrumenten usw.; Recycling	1,4	1,4	1,5	1,4	1,4
E	Energie- und Wasserversorgung	1,0	1,0	1,0	1,0	1,0
F	Baugewerbe	14,0	14,3	13,4	12,4	12,7
45.2	dar.: Hoch- und Tiefbau	7,1	7,2	6,6	6,0	6,3
G	Handel; Instandhaltung u. Reparatur von Kraftfahrzeugen u. Gebrauchsgütern	12,9	13,0	13,2	13,2	12,9
51 (o. 51.1)	dar.: Großhandel	2,2	2,2	2,2	2,3	2,2
52	Einzelhandel	7,3	7,2	7,4	7,4	7,2
H	Gastgewerbe	2,5	2,5	2,5	2,5	2,5
I	Verkehr und Nachrichtenübermittlung	5,5	5,5	5,5	5,6	5,6
60-63	Verkehr	4,2	4,3	4,3	4,3	4,3
64	Nachrichtenübermittlung	1,2	1,2	1,2	1,3	1,2
J	Kredit- und Versicherungsgewerbe	1,9	1,9	2,0	2,0	1,9
65	dar.: Kreditgewerbe	1,5	1,5	1,5	1,5	1,5
K	Grundst.-, Wohnungswesen, Ver- mietung beweglicher Sachen usw.	7,8	8,1	8,1	8,2	8,4
74.1	dar.: Rechtsberatung u.a.	1,3	1,3	1,3	1,4	1,4
L + Q	Öffentliche Verwaltung u.Ä.	8,5	8,1	8,3	8,3	8,4
75.1	dar.: Öffentliche Verwaltung	6,6	6,3	6,4	6,4	6,5
75.2	Öffentliche Sicherheit u.a.	0,5	0,5	0,5	0,5	0,5
M	Erziehung und Unterricht	7,4	7,2	7,4	7,4	7,2
N	Gesundheits-, Veterinär- und Sozialwesen	9,5	9,4	9,7	9,9	9,8
85.1, 85.2	Gesundheits- und Veterinärwesen	6,0	6,0	6,2	6,3	6,2
85.3	Sozialwesen	3,5	3,4	3,5	3,6	3,6
O	Erbringung von sonstigen öffentlichen und persönlichen Dienstleistungen	5,5	5,2	5,3	5,2	5,2
P	Private Haushalte	0,0	0,0	0,0	0,0	0,0
	<b>Insgesamt<sup>2)</sup></b>	<b>100</b>	<b>100</b>	<b>100</b>	<b>100</b>	<b>100</b>

1) 1999 bis 2003 Klassifikation der Wirtschaftszweige, Ausgabe 1993 (WZ 93), 2004 Klassifikation der Wirtschaftszweige, Ausgabe 2003 (WZ2003).

Zusätzlich werden ausgewählte Wirtschaftsabteilungen und -gruppen nachgewiesen. - 2) einschließlich der Fälle ohne Angabe zur Wirtschaftsgliederung

Noch: 3. Sozialversicherungspflichtig Beschäftigte am Arbeitsort nach ausgewählten  
Wirtschaftsabteilungen und -unterabteilungen

Nr.der Klassi- fikation <sup>1)</sup>	Wirtschaftsgliederung	30.9.2000	31.12.2000	31.3.2001	30.6.2001	30.9.2001
Noch: Anteil der Wirtschaftsabteilungen und -unterabteilungen an Thüringen insgesamt in %						
A + B	Land- und Forstwirtschaft; Fischerei	3,2	2,9	2,9	3,1	3,1
C	Bergbau und Gewinnung von Steinen und Erden	0,5	0,5	0,5	0,5	0,5
CA	Kohlenbergbau, Torfgewinnung, Gewinnung von Erdöl und Erdgas usw.	0,0	0,0	0,0	0,0	0,0
CB	Erzbergbau, Gewinnung von Steinen und Erden, sonstiger Bergbau	0,5	0,4	0,4	0,4	0,4
D	Verarbeitendes Gewerbe	21,1	21,7	22,2	22,0	22,1
DA	Ernährungsgewerbe und Tabakverarb.	2,6	2,6	2,7	2,6	2,6
DB + DC	Textil- und Bekleidungsgerberbe; Ledergewerbe	0,7	0,8	0,8	0,7	0,7
DD	Holzgerberbe (o. Herstellung von Möbeln)	0,8	0,8	0,7	0,7	0,7
DE	Papier-, Verlags- und Druckgerberbe	1,1	1,1	1,2	1,2	1,1
DF	Kokerei, Mineralölverarbeitung, Herstellung von Brutstoffen	-	.	.	.	.
DG	Chemische Industrie	0,7	.	.	.	.
DH	Herst. von Gummi- u. Kunststoffwaren	1,5	1,6	1,6	1,6	1,6
DI	Glasgerberbe, Keramik, Verarbeitung von Steinen und Erden	1,6	1,6	1,6	1,6	1,6
DJ	Metallerzeugung und -bearbeitung, Herstellung von Metallerzeugnissen	3,8	3,9	4,1	4,1	4,1
DK	Maschinenbau	2,3	2,4	2,4	2,4	2,4
DL	Herstellung von Büromasch., DV-Gerät und -Einrichtungen; Elektrotechnik usw.	3,3	3,5	3,7	3,6	3,7
DM	Fahrzeugbau	1,2	1,3	1,3	1,3	1,3
DN	Herstellung von Möbeln, Schmuck, Musikinstrumenten usw.; Recycling	1,4	1,5	1,4	1,4	1,3
E	Energie- und Wasserversorgung	0,9	0,9	1,0	0,9	0,9
F	Baugerberbe	12,6	11,7	10,7	11,3	11,4
45.2	dar.: Hoch- und Tiefbau	6,2	5,6	5,0	5,5	5,6
G	Handel; Instandhaltung u. Reparatur von Kraftfahrzeugen u. Gebrauchsgütern	12,8	13,0	13,0	12,8	12,8
51 (o. 51.1)	dar.: Großhandel	2,2	2,2	2,2	2,2	2,2
52	Einzelhandel	7,1	7,3	7,3	7,2	7,1
H	Gastgerberbe	2,5	2,4	2,5	2,5	2,5
I	Verkehr und Nachrichtenübermittlung	5,5	5,5	5,5	5,5	5,5
60-63	Verkehr	4,3	4,3	4,3	4,3	4,2
64	Nachrichtenübermittlung	1,2	1,2	1,3	1,2	1,2
J	Kredit- und Versicherungsgewerbe	2,0	2,0	2,0	2,0	2,0
65	dar.: Kreditgerberbe	1,5	1,5	1,6	1,5	1,5
K	Grundst.-, Wohnungswesen, Ver- mietung beweglicher Sachen usw.	0,0	0,0	8,5	8,8	9,0
74.1	dar.: Rechtsberatung u.a.	1,4	1,4	1,4	1,3	1,4
L + Q	Öffentliche Verwaltung u.Ä.	8,3	8,2	8,2	8,2	8,0
75.1	dar.: Öffentliche Verwaltung	6,5	6,3	6,3	6,3	6,1
75.2	Öffentliche Sicherheit u.a.	0,5	0,5	0,5	0,5	0,5
M	Erziehung und Unterricht	7,2	7,4	7,4	7,2	7,2
N	Gesundheits-, Veterinär- und Sozialwesen	9,8	10,1	10,3	10,2	10,1
85.1, 85.2	Gesundheits- und Veterinärwesen	6,2	6,4	6,5	6,4	6,4
85.3	Sozialwesen	3,6	3,7	3,8	3,7	3,7
O	Erbringung von sonstigen öffentlichen und persönlichen Dienstleistungen	5,0	5,0	5,1	4,9	4,9
P	Private Haushalte	0,0	0,0	0,0	0,0	0,0
	<b>Insgesamt<sup>2)</sup></b>	<b>100</b>	<b>100</b>	<b>100</b>	<b>100</b>	<b>100</b>

1) 1999 bis 2003 Klassifikation der Wirtschaftszweige, Ausgabe 1993 (WZ 93), 2004 Klassifikation der - 2) einschließlich der Fälle ohne Angabe zur Wirtsch  
Zusätzlich werden ausgewählte Wirtschaftsabteilungen und -gruppen nachgewiesen. - 2) einschließlich der Fälle ohne Angabe zur Wirtschaftsgliederung



Noch: 3. Sozialversicherungspflichtig Beschäftigte am Arbeitsort nach ausgewählten  
Wirtschaftsabteilungen und -unterabteilungen

Nr.der Klassi- fikation <sup>1)</sup>	Wirtschaftsgliederung	31.12.2001	31.3.2002	30.6.2002	30.9.2002	31.12.2002
Noch: Anteil der Wirtschaftsabteilungen und -unterabteilungen an Thüringen insgesamt in %						
A + B	Land- und Forstwirtschaft; Fischerei	2,7	2,9	3,1	3,1	2,7
C	Bergbau und Gewinnung von Steinen und Erden	0,4	0,4	0,4	0,4	0,4
CA	Kohlenbergbau, Torfgewinnung, Gewinnung von Erdöl und Erdgas usw.	0,0	0,0	0,0	0,0	0,0
CB	Erzbergbau, Gewinnung von Steinen und Erden, sonstiger Bergbau	0,4	0,4	0,4	0,4	0,4
D	Verarbeitendes Gewerbe	22,5	22,7	22,5	22,6	22,9
DA	Ernährungsgewerbe und Tabakverarb.	2,7	2,8	2,8	2,8	2,8
DB + DC	Textil- und Bekleidungs-gewerbe; Ledergewerbe	0,7	0,7	0,7	0,7	0,7
DD	Holzgewerbe (o. Herstellung von Möbeln)	0,7	.	.	.	.
DE	Papier-, Verlags- und Druckgewerbe	1,2	1,2	1,2	1,2	1,2
DF	Kokerei, Mineralölverarbeitung, Herstellung von Brutstoffen	.	.	.	.	.
DG	Chemische Industrie	.	0,8	0,8	0,8	0,8
DH	Herst. von Gummi- u. Kunststoffwaren	1,7	1,7	1,7	1,7	1,7
DI	Glasgewerbe, Keramik, Verarbeitung von Steinen und Erden	1,6	1,6	1,6	1,6	1,5
DJ	Metallerzeugung und -bearbeitung, Herstellung von Metallerzeugnissen	4,2	4,3	4,3	4,3	4,4
DK	Maschinenbau	2,5	2,5	2,5	2,4	2,5
DL	Herstellung von Büromasch., DV-Gerät und -Einrichtungen; Elektrotechnik usw.	3,8	3,7	3,7	3,7	3,8
DM	Fahrzeugbau	1,4	1,4	1,4	1,4	1,4
DN	Herstellung von Möbeln, Schmuck, Musikinstrumenten usw.; Recycling	1,4	1,3	1,3	1,3	1,3
E	Energie- und Wasserversorgung	1,0	1,0	1,0	1,0	1,0
F	Baugewerbe	10,6	9,7	10,2	10,2	9,5
45.2	dar.: Hoch- und Tiefbau	4,9	4,4	4,8	4,9	4,4
G	Handel; Instandhaltung u. Reparatur von Kraftfahrzeugen u. Gebrauchsgütern	13,0	13,1	12,9	12,8	13,1
51 (o. 51.1)	dar.: Großhandel	2,1	2,1	2,1	2,1	2,1
52	Einzelhandel	7,3	7,4	7,2	7,1	7,3
H	Gastgewerbe	2,5	2,5	2,6	2,6	2,6
I	Verkehr und Nachrichtenübermittlung	5,5	5,5	5,6	5,5	5,5
60-63	Verkehr	4,2	4,2	4,3	4,3	4,2
64	Nachrichtenübermittlung	1,3	1,3	1,3	1,2	1,2
J	Kredit- und Versicherungsgewerbe	2,0	2,1	2,0	2,0	2,0
65	dar.: Kreditgewerbe	1,5	1,6	1,5	1,5	1,5
K	Grundst.-, Wohnungswesen, Ver- mietung beweglicher Sachen usw.	9,0	9,1	9,2	9,4	9,4
74.1	dar.: Rechtsberatung u.a.	1,4	1,4	1,4	1,4	1,5
L + Q	Öffentliche Verwaltung u.Ä.	7,9	8,0	8,0	8,0	8,0
75.1	dar.: Öffentliche Verwaltung	6,0	6,0	6,1	6,1	6,0
75.2	Öffentliche Sicherheit u.a.	0,5	0,5	0,5	0,5	0,5
M	Erziehung und Unterricht	7,4	7,3	7,0	7,0	7,1
N	Gesundheits-, Veterinär- und Sozialwesen	10,5	10,8	10,6	10,6	11,0
85.1, 85.2	Gesundheits- und Veterinärwesen	6,6	6,8	6,7	6,7	6,9
85.3	Sozialwesen	3,9	3,9	3,9	3,9	4,0
O	Erbringung von sonstigen öffentlichen und persönlichen Dienstleistungen	4,9	4,9	4,9	4,9	4,9
P	Private Haushalte	0,0	0,0	0,0	0,0	0,0
	<b>Insgesamt<sup>2)</sup></b>	<b>100</b>	<b>100</b>	<b>100</b>	<b>100</b>	<b>100</b>

1) 1999 bis 2003 Klassifikation der Wirtschaftszweige, Ausgabe 1993 (WZ 93), 2004 Klassifikation der Wirtschaftszweige, Ausgabe 2003 (WZ2003).

Zusätzlich werden ausgewählte Wirtschaftsabteilungen und -gruppen nachgewiesen. - 2) einschließlich der Fälle ohne Angabe zur Wirtschaftsgliederung

Noch: 3. Sozialversicherungspflichtig Beschäftigte am Arbeitsort nach ausgewählten  
Wirtschaftsabteilungen und -unterabteilungen

Nr.der Klassi- fikation <sup>1)</sup>	Wirtschaftsgliederung	31.3.2003	30.6.2003	30.9.2003	31.12.2003	31.3.2004
Noch: Anteil der Wirtschaftsabteilungen und -unterabteilungen an Thüringen insgesamt in %						
A + B	Land- und Forstwirtschaft; Fischerei	2,8	2,9	2,9	2,5	2,6
C	Bergbau und Gewinnung von Steinen und Erden	0,4	0,4	0,4	0,4	0,4
CA	Kohlenbergbau, Torfgewinnung, Gewinnung von Erdöl und Erdgas usw.	0,0	0,0	0,0	0,0	0,0
CB	Erzbergbau, Gewinnung von Steinen und Erden, sonstiger Bergbau	0,4	0,4	0,4	0,4	0,4
D	Verarbeitendes Gewerbe	23,2	23,1	23,2	23,5	23,8
DA	Ernährungsgewerbe und Tabakverarb.	2,9	2,9	2,9	2,9	3,0
DB + DC	Textil- und Bekleidungs-gewerbe; Ledergewerbe	0,7	0,7	0,7	0,7	0,6
DD	Holzgewerbe (o. Herstellung von Möbeln)	0,7	0,7	0,7	0,7	0,7
DE	Papier-, Verlags- und Druckgewerbe	1,2	1,2	1,2	1,2	1,2
DF	Kokerei, Mineralölverarbeitung, Herstellung von Brutstoffen	0,0	0,0	0,0	0,0	0,0
DG	Chemische Industrie	0,8	0,8	0,8	0,8	0,8
DH	Herst. von Gummi- u. Kunststoffwaren	1,8	1,8	1,8	1,8	1,9
DI	Glasgewerbe, Keramik, Verarbeitung von Steinen und Erden	1,5	1,6	1,6	1,5	1,6
DJ	Metallerzeugung und -bearbeitung, Herstellung von Metallerzeugnissen	4,4	4,5	4,5	4,6	4,5
DK	Maschinenbau	2,5	2,5	2,4	2,5	2,6
DL	Herstellung von Büromasch., DV-Gerät und -Einrichtungen; Elektrotechnik usw.	3,9	3,8	3,9	3,9	4,0
DM	Fahrzeugbau	1,5	1,5	1,5	1,6	1,6
DN	Herstellung von Möbeln, Schmuck, Musikinstrumenten usw.; Recycling	1,3	1,3	1,3	1,2	1,3
E	Energie- und Wasserversorgung	1,0	1,0	0,9	0,9	0,9
F	Baugewerbe	8,9	9,6	9,6	8,7	8,1
45.2	dar.: Hoch- und Tiefbau	4,1	4,6	4,6	4,0	3,5
G	Handel; Instandhaltung u. Reparatur von Kraftfahrzeugen u. Gebrauchsgütern	13,1	12,9	12,7	13,0	13,0
51 (o. 51.1)	dar.: Großhandel	2,2	2,1	2,1	2,2	2,2
52	Einzelhandel	7,2	7,1	7,0	7,2	7,2
H	Gastgewerbe	2,5	2,5	2,5	2,5	2,5
I	Verkehr und Nachrichtenübermittlung	5,5	5,6	5,6	5,6	5,7
60-63	Verkehr	4,3	4,4	4,3	4,3	4,3
64	Nachrichtenübermittlung	1,2	1,2	1,2	1,3	1,4
J	Kredit- und Versicherungsgewerbe	2,1	2,0	2,0	2,0	2,1
65	dar.: Kreditgewerbe	1,5	1,5	1,5	1,5	1,5
K	Grundst.-, Wohnungswesen, Ver- mietung beweglicher Sachen usw.	9,5	9,6	10,0	9,9	9,9
74.1	dar.: Rechtsberatung u.a.	1,5	1,4	1,4	1,5	1,5
L + Q	Öffentliche Verwaltung u.Ä.	7,9	7,8	7,7	7,8	7,6
75.1	dar.: Öffentliche Verwaltung	6,0	5,8	5,7	5,8	5,7
75.2	Öffentliche Sicherheit u.a.	0,5	0,5	0,5	0,5	0,5
M	Erziehung und Unterricht	7,0	6,7	6,6	6,9	6,8
N	Gesundheits-, Veterinär- und Sozialwesen	11,2	11,1	11,0	11,3	11,5
85.1, 85.2	Gesundheits- und Veterinärwesen	7,1	7,0	6,9	7,1	7,2
85.3	Sozialwesen	4,1	4,1	4,1	4,2	4,3
O	Erbringung von sonstigen öffentlichen und persönlichen Dienstleistungen	4,8	4,7	4,8	5,0	5,0
P	Private Haushalte	0,0	0,0	0,0	0,0	0,0
	<b>Insgesamt<sup>2)</sup></b>	<b>100</b>	<b>100</b>	<b>100</b>	<b>100</b>	<b>100</b>

1) 1999 bis 2003 Klassifikation der Wirtschaftszweige, Ausgabe 1993 (WZ 93), 2004 Klassifikation der Wirtschaftszweige, Ausgabe 2003 (WZ2003).

Zusätzlich werden ausgewählte Wirtschaftsabteilungen und -gruppen nachgewiesen. - 2) einschließlich der Fälle ohne Angabe zur Wirtschaftsgliederung

Noch: 3. Sozialversicherungspflichtig Beschäftigte am Arbeitsort nach ausgewählten  
Wirtschaftsabteilungen und -unterabteilungen

Nr.der Klassi- fikation <sup>1)</sup>	Wirtschaftsgliederung	30.6.2004	30.9.2004	31.12.2004	31.3.2005	30.6.2005
Noch: Anteil der Wirtschaftsabteilungen und -unterabteilungen an Thüringen insgesamt in %						
A + B	Land- und Forstwirtschaft; Fischerei	2,9	2,9	2,5	2,5	2,7
C	Bergbau und Gewinnung von Steinen und Erden	0,4	0,4	0,4	0,5	0,5
CA	Kohlenbergbau, Torfgewinnung, Gewinnung von Erdöl und Erdgas usw.	0,0	0,0	0,0	0,0	0,0
CB	Erzbergbau, Gewinnung von Steinen und Erden, sonstiger Bergbau	0,4	0,4	0,4	0,4	0,5
D	Verarbeitendes Gewerbe	23,5	23,4	23,9	24,2	23,9
DA	Ernährungsgewerbe und Tabakverarb.	2,9	2,9	3,0	3,0	3,0
DB + DC	Textil- und Bekleidungsgerberbe; Ledergewerbe	0,6	0,6	0,6	0,6	0,6
DD	Holzgewerbe (o. Herstellung von Möbeln)	0,7	0,7	0,7	0,7	0,7
DE	Papier-, Verlags- und Druckgewerbe	1,2	1,2	1,3	1,3	1,3
DF	Kokerei, Mineralölverarbeitung, Herstellung von Brutstoffen	0,0	0,0	0,0	0,0	0,0
DG	Chemische Industrie	0,8	0,8	0,8	0,9	0,8
DH	Herst. von Gummi- u. Kunststoffwaren	1,8	1,9	1,9	1,9	1,9
DI	Glasgewerbe, Keramik, Verarbeitung von Steinen und Erden	1,6	1,5	1,5	1,5	1,5
DJ	Metallerzeugung und -bearbeitung, Herstellung von Metallerzeugnissen	4,4	4,4	4,5	4,5	4,5
DK	Maschinenbau	2,6	2,6	2,7	2,8	2,8
DL	Herstellung von Büromasch., DV-Gerät und -Einrichtungen; Elektrotechnik usw.	4,0	3,9	4,0	4,2	4,1
DM	Fahrzeugbau	1,6	1,6	1,6	1,7	1,6
DN	Herstellung von Möbeln, Schmuck, Musikinstrumenten usw.; Recycling	1,2	1,2	1,2	1,2	1,2
E	Energie- und Wasserversorgung	0,9	0,9	1,0	1,0	1,0
F	Baugewerbe	8,9	9,0	8,2	7,4	8,4
45.2	dar.: Hoch- und Tiefbau	4,1	4,2	3,6	3,2	3,9
G	Handel; Instandhaltung u. Reparatur von Kraftfahrzeugen u. Gebrauchsgütern	12,8	12,6	12,9	13,1	12,9
51 (o. 51.1)	dar.: Großhandel	2,2	2,1	2,1	2,2	2,2
52	Einzelhandel	7,0	6,9	7,1	7,2	7,0
H	Gastgewerbe	2,5	2,5	2,6	2,6	2,6
I	Verkehr und Nachrichtenübermittlung	5,7	5,7	5,7	5,8	5,8
60-63	Verkehr	4,4	4,4	4,4	4,4	4,4
64	Nachrichtenübermittlung	1,3	1,3	1,4	1,4	1,4
J	Kredit- und Versicherungsgewerbe	2,0	2,0	2,0	2,1	2,0
65	dar.: Kreditgewerbe	1,5	1,5	1,5	1,5	1,5
K	Grundst.-, Wohnungswesen, Ver- mietung beweglicher Sachen usw.	10,0	10,2	10,1	10,2	10,3
74.1	dar.: Rechtsberatung u.a.	1,5	1,5	1,6	1,6	1,5
L + Q	Öffentliche Verwaltung u.Ä.	7,6	7,5	7,6	7,6	7,4
75.1	dar.: Öffentliche Verwaltung	5,7	5,6	5,6	5,6	5,5
75.2	Öffentliche Sicherheit u.a.	0,5	0,5	0,5	0,5	0,5
M	Erziehung und Unterricht	6,6	6,5	6,6	6,4	6,0
N	Gesundheits-, Veterinär- und Sozialwesen	11,3	11,2	11,6	11,9	11,7
85.1, 85.2	Gesundheits- und Veterinärwesen	7,0	7,0	7,2	7,4	7,3
85.3	Sozialwesen	4,3	4,3	4,4	4,4	4,4
O	Erbringung von sonstigen öffentlichen und persönlichen Dienstleistungen	4,9	5,0	5,0	4,9	4,7
P	Private Haushalte	0,0	0,0	0,0	0,0	0,0
	<b>Insgesamt<sup>2)</sup></b>	<b>100</b>	<b>100</b>	<b>100</b>	<b>100</b>	<b>100</b>

1) 1999 bis 2003 Klassifikation der Wirtschaftszweige, Ausgabe 1993 (WZ 93), 2004 Klassifikation der Wirtschaftszweige, Ausgabe 2003 (WZ2003).

Zusätzlich werden ausgewählte Wirtschaftsabteilungen und -gruppen nachgewiesen. - 2) einschließlich der Fälle ohne Angabe zur Wirtschaftsgliederung

Noch: 3. Sozialversicherungspflichtig Beschäftigte am Arbeitsort nach ausgewählten  
Wirtschaftsabteilungen und -unterabteilungen

Nr.der Klassi- fikation <sup>1)</sup>	Wirtschaftsgliederung	30.9.2005	31.12.2005	31.3.2006	30.6.2006	30.9.2006	31.12.2006
Noch: Anteil der Wirtschaftsabteilungen und -unterabteilungen an Thüringen insgesamt in %							
A + B	Land- und Forstwirtschaft; Fischerei	2,7	2,3	2,4	2,7	2,7	2,3
C	Bergbau und Gewinnung von Steinen und Erden	0,5	0,4	0,4	0,4	0,4	0,4
CA	Kohlenbergbau, Torfgewinnung, Gewinnung von Erdöl und Erdgas usw.	0,0	0,0	0,0	0,0	0,0	0,0
CB	Erzbergbau, Gewinnung von Steinen und Erden, sonstiger Bergbau	0,4	0,4	0,4	0,4	0,4	0,4
D	Verarbeitendes Gewerbe	23,9	24,1	24,3	23,8	23,8	24,2
DA	Ernährungsgewerbe und Tabakverarb.	3,0	3,0	3,0	2,8	2,9	2,9
DB + DC	Textil- und Bekleidungs-gewerbe; Leder-gewerbe	0,5	0,5	0,5	0,5	0,5	0,5
DD	Holz-gewerbe (o. Herstellung von Möbeln)	0,7	0,7	0,6	0,7	0,7	0,7
DE	Papier-, Verlags- und Druck-gewerbe	1,3	1,3	1,3	1,3	1,3	1,3
DF	Kokerei, Mineralölverarbeitung, Herstellung von Brutstoffen	0,0	0,0	0,0	0,0	0,0	0,0
DG	Chemische Industrie	0,8	0,8	0,9	0,8	0,8	0,8
DH	Herst. von Gummi- u. Kunststoffwaren	1,9	1,9	2,0	2,0	2,0	2,0
DI	Glas-gewerbe, Keramik, Verarbeitung von Steinen und Erden	1,5	1,5	1,5	1,5	1,5	1,4
DJ	Metallerzeugung und -bearbeitung, Herstellung von Metallerzeugnissen	4,6	4,6	4,6	4,3	4,4	4,5
DK	Maschinenbau	2,8	2,8	2,8	2,7	2,7	2,8
DL	Herstellung von Büromasch., DV-Gerät und -Einrichtungen; Elektrotechnik usw.	4,1	4,2	4,2	4,2	4,1	4,3
DM	Fahrzeugbau	1,6	1,7	1,7	1,9	1,8	1,9
DN	Herstellung von Möbeln, Schmuck, Musikinstrumenten usw.; Recycling	1,1	1,1	1,1	1,1	1,1	1,1
E	Energie- und Wasserversorgung	1,0	1,0	1,0	1,0	1,0	1,0
F	Baugewerbe	8,6	7,8	7,2	8,4	8,5	8,1
45.2	dar.: Hoch- und Tiefbau	4,1	3,5	3,0	3,9	4,1	3,7
G	Handel; Instandhaltung u. Reparatur von Kraftfahrzeugen u. Gebrauchsgütern	12,8	13,0	13,1	12,6	12,6	12,8
51 (o. 51.1)	dar.: Großhandel	2,2	2,2	2,2	2,1	2,1	2,1
52	Einzelhandel	6,9	7,1	7,1	6,9	6,8	7,0
H	Gast-gewerbe	2,6	2,6	2,5	2,6	2,6	2,5
I	Verkehr und Nachrichtenübermittlung	5,7	5,7	5,7	5,7	5,7	5,5
60-63	Verkehr	4,4	4,3	4,3	4,4	4,4	4,3
64	Nachrichtenübermittlung	1,3	1,4	1,4	1,3	1,3	1,3
J	Kredit- und Versicherungsgewerbe	2,0	2,0	2,0	1,9	1,9	1,9
65	dar.: Kredit-gewerbe	1,5	1,5	1,5	1,4	1,4	1,4
K	Grundst.-, Wohnungswesen, Ver- mietung beweglicher Sachen usw.	10,6	10,5	10,7	11,2	11,5	11,5
74.1	dar.: Rechtsberatung u.a.	1,5	1,5	1,5	1,5	1,5	1,5
L + Q	Öffentliche Verwaltung u.Ä.	7,4	7,5	7,6	7,4	7,2	7,3
75.1	dar.: Öffentliche Verwaltung	5,4	5,5	5,6	5,4	5,3	5,3
75.2	Öffentliche Sicherheit u.a.	0,5	0,5	0,5	0,5	0,5	0,5
M	Erziehung und Unterricht	5,9	6,2	6,1	5,9	5,8	5,8
N	Gesundheits-, Veterinär- und Sozialwesen	11,6	11,8	12,1	11,7	11,6	11,7
85.1, 85.2	Gesundheits- und Veterinärwesen	7,2	7,3	7,5	7,2	7,2	7,3
85.3	Sozialwesen	4,4	4,5	4,6	4,4	4,4	4,5
O	Erbringung von sonstigen öffentlichen und persönlichen Dienstleistungen	4,7	4,9	4,8	4,8	4,7	4,8
P	Private Haushalte	0,0	0,0	0,0	0,0	0,1	0,0
	<b>Insgesamt<sup>2)</sup></b>	<b>100</b>	<b>100</b>	<b>100</b>	<b>100</b>	<b>100</b>	<b>100</b>

1) 1999 bis 2003 Klassifikation der Wirtschaftszweige, Ausgabe 1993 (WZ 93), 2004 Klassifikation der Wirtschaftszweige, Ausgabe 2003 (WZ2003).  
Zusätzlich werden ausgewählte Wirtschaftsabteilungen und -gruppen nachgewiesen. - 2) einschließlich der Fälle ohne Angabe zur Wirtschaftsgliederung

4. Ausgewählte Merkmale der Beschäftigtenstatistik am Arbeitsort

Merkmal	30.6.1999	30.9.1999	31.12.1999	31.3.2000	30.6.2000	30.9.2000	31.12.2000
<b>Beschäftigte insgesamt</b>	<b>844 037</b>	<b>850 517</b>	<b>833 821</b>	<b>811 495</b>	<b>822 904</b>	<b>830 651</b>	<b>809 950</b>
Männer	440 821	447 705	433 202	416 867	427 930	433 118	417 084
Frauen	403 216	402 812	400 619	394 628	394 974	397 533	392 866
Arbeiter	423 173	426 818	414 498	396 701	408 359	412 996	397 379
Angestellte	420 864	423 699	419 323	414 794	414 545	417 655	412 571
Deutsche	839 149	845 735	829 376	807 157	818 317	822 871	802 807
Ausländer	4 888	4 782	4 445	4 338	4 587	7 780	7 143
<b>Altersgruppen</b>							
Insgesamt	844 037	850 517	833 821	811 495	822 904	830 651	809 950
unter 20 Jahren	44 191	53 138	51 418	46 460	42 005	50 106	48 368
20 - 24	69 108	69 392	68 841	67 137	69 122	69 139	68 802
25 - 29	83 754	82 486	78 932	75 825	75 708	73 807	70 490
30 - 39	243 562	242 029	235 766	229 277	231 722	230 038	223 192
40 - 49	240 807	241 121	236 754	232 655	237 411	238 345	232 917
50 - 54	75 914	76 136	76 076	75 982	80 425	82 738	83 230
55 - 59	76 413	75 349	74 343	71 994	73 230	72 626	68 284
60 - 64	9 330	9 895	10 656	11 163	12 240	12 795	13 572
65 und mehr	958	971	1 035	1 002	1 041	1 057	1 095
Frauen	403 216	402 812	400 619	394 628	394 974	397 533	392 866
unter 20 Jahren	16 019	19 598	19 285	17 432	15 331	18 910	18 417
20 - 24	31 792	31 163	31 796	31 973	32 114	31 663	32 288
25 - 29	37 998	37 085	36 136	35 140	34 242	33 159	32 383
30 - 39	120 122	118 405	117 029	114 891	114 550	113 564	111 592
40 - 49	121 674	121 354	120 670	119 664	120 712	121 111	119 691
50 - 54	37 631	37 651	37 986	38 382	40 210	41 340	41 965
55 - 59	36 035	35 515	35 440	34 661	34 936	34 772	33 073
60 - 64	1 666	1 751	1 966	2 186	2 582	2 712	3 140
65 und mehr	279	290	311	299	297	302	317
Arbeiter	423 173	426 818	414 498	396 701	408 359	412 996	397 379
unter 20 Jahren	31 498	35 600	36 104	32 769	30 022	33 310	33 249
20 - 24	38 935	39 307	38 438	36 503	38 464	38 492	37 781
25 - 29	44 789	44 130	41 409	38 923	39 460	38 575	35 913
30 - 39	121 611	121 148	116 071	111 038	113 915	113 414	108 153
40 - 49	114 996	115 727	112 445	109 303	113 606	114 572	110 732
50 - 54	33 774	34 129	33 938	33 482	36 427	38 035	37 621
55 - 59	33 870	32 806	31 760	30 244	31 669	31 528	28 723
60 - 64	3 401	3 666	4 014	4 130	4 491	4 752	4 874
65 und mehr	299	305	319	309	305	318	333
Angestellte	420 864	423 699	419 323	414 794	414 545	417 655	412 571
unter 20 Jahren	12 693	17 538	15 314	13 691	11 983	16 796	15 119
20 - 24	30 173	30 085	30 403	30 634	30 658	30 647	31 021
25 - 29	38 965	38 356	37 523	36 902	36 248	35 232	34 577
30 - 39	121 951	120 881	119 695	118 239	117 807	116 624	115 039
40 - 49	125 811	125 394	124 309	123 352	123 805	123 773	122 185
50 - 54	42 140	42 007	42 138	42 500	43 998	44 703	45 609
55 - 59	42 543	42 543	42 583	41 750	41 561	41 098	39 561
60 - 64	5 929	6 229	6 642	7 033	7 749	8 043	8 698
65 und mehr	659	666	716	693	736	739	762
<b>Vollzeitbeschäftigte</b>	<b>743 131</b>	<b>752 944</b>	<b>734 685</b>	<b>711 477</b>	<b>717 869</b>	<b>724 709</b>	<b>706 186</b>
Männer	426 258	434 857	420 177	403 720	412 876	417 777	402 879
Frauen	316 873	318 087	314 508	307 757	304 993	306 932	303 307
Arbeiter	387 431	394 468	381 948	364 690	373 751	378 109	364 980
Angestellte	355 700	358 476	352 737	346 787	344 118	346 600	341 206
<b>Teilzeitbeschäftigte</b>	<b>100 906</b>	<b>97 573</b>	<b>99 136</b>	<b>100 018</b>	<b>105 035</b>	<b>105 942</b>	<b>103 764</b>
Männer	14 563	12 848	13 025	13 147	15 054	15 341	14 205
Frauen	86 343	84 725	86 111	86 871	89 981	90 601	89 559
Arbeiter	35 742	32 350	32 550	32 011	34 608	34 887	32 399
Angestellte	65 164	65 223	66 586	68 007	70 427	71 055	71 365

Noch: 4. Ausgewählte Merkmale der Beschäftigtenstatistik am Arbeitsort

Merkmal	31.3.2001	30.6.2001	30.9.2001	31.12.2001	31.3.2002	30.6.2002	30.9.2002	31.12.2002
<b>Beschäftigte insgesamt</b>	<b>785 085</b>	<b>794 718</b>	<b>807 492</b>	<b>785 917</b>	<b>762 835</b>	<b>770 808</b>	<b>782 820</b>	<b>756 323</b>
Männer	399 540	410 090	419 053	400 699	384 766	394 327	403 113	383 624
Frauen	385 545	384 628	388 439	385 218	378 069	376 481	379 707	372 699
Arbeiter	378 818	390 110	398 751	381 024	364 138	374 299	383 303	363 997
Angestellte	406 267	404 608	408 741	404 893	398 697	396 509	399 517	392 326
Deutsche	778 343	788 261	801 846	781 135	758 302	766 058	778 050	751 820
Ausländer	6 742	6 457	5 646	4 782	4 533	4 750	4 770	4 503
<b>Altersgruppen</b>								
Insgesamt	785 085	794 718	807 492	785 917	762 835	770 808	782 820	756 323
unter 20 Jahren	43 979	39 158	49 505	45 865	41 284	36 727	45 288	41 978
20 - 24	67 041	68 675	69 093	67 977	65 476	66 030	66 483	64 660
25 - 29	67 367	67 352	66 256	63 071	60 686	61 458	61 756	59 707
30 - 39	215 622	217 458	216 367	209 716	203 345	204 580	202 460	193 895
40 - 49	227 414	231 750	232 803	227 928	222 805	226 563	228 422	221 489
50 - 54	83 947	88 304	91 293	90 478	89 865	93 247	95 335	93 586
55 - 59	65 261	65 892	64 800	62 315	61 097	62 902	63 519	60 892
60 - 64	13 369	14 977	16 232	17 388	17 099	18 090	18 301	18 878
65 und mehr	1 085	1 152	1 143	1 179	1 178	1 211	1 256	1 238
Frauen	385 545	384 628	388 439	385 218	378 069	376 481	379 707	372 699
unter 20 Jahren	16 747	14 357	18 622	17 381	15 625	13 510	16 989	15 844
20 - 24	32 347	32 133	31 773	32 213	31 651	31 038	30 750	30 550
25 - 29	31 304	30 686	30 019	29 292	28 720	28 524	28 545	28 278
30 - 39	108 943	108 050	106 913	105 393	102 945	101 766	99 934	97 133
40 - 49	118 026	118 676	118 888	118 471	117 027	117 353	117 869	115 999
50 - 54	42 761	44 514	46 062	46 299	46 343	47 561	48 457	48 115
55 - 59	31 929	32 016	31 515	30 852	30 533	31 082	31 515	30 610
60 - 64	3 167	3 867	4 331	4 998	4 903	5 316	5 316	5 838
65 und mehr	321	329	316	319	322	331	332	332
Arbeiter	378 818	390 110	398 751	381 024	364 138	374 299	383 303	363 997
unter 20 Jahren	30 409	27 639	32 857	31 733	28 608	25 842	29 684	28 661
20 - 24	35 801	37 946	38 290	37 338	35 340	36 738	37 134	35 901
25 - 29	33 566	34 136	33 509	31 018	29 126	29 983	30 182	28 323
30 - 39	102 766	105 385	105 465	100 108	95 761	98 016	97 851	91 888
40 - 49	106 917	111 038	112 402	107 952	104 209	108 212	110 446	105 165
50 - 54	37 414	40 400	42 226	40 897	40 145	42 514	44 015	42 279
55 - 59	26 956	27 918	27 634	25 468	24 581	26 163	26 850	24 700
60 - 64	4 654	5 294	6 002	6 137	5 986	6 428	6 713	6 660
65 und mehr	335	354	366	373	382	403	428	420
Angestellte	406 267	404 608	408 741	404 893	398 697	396 509	399 517	392 326
unter 20 Jahren	13 570	11 519	16 648	14 132	12 676	10 885	15 604	13 317
20 - 24	31 240	30 729	30 803	30 639	30 136	29 292	29 349	28 759
25 - 29	33 801	33 216	32 747	32 053	31 560	31 475	31 574	31 384
30 - 39	112 856	112 073	110 902	109 608	107 584	106 564	104 609	102 007
40 - 49	120 497	120 712	120 401	119 976	118 596	118 351	117 976	116 324
50 - 54	46 533	47 904	49 067	49 581	49 720	50 733	51 320	51 307
55 - 59	38 305	37 974	37 166	36 847	36 516	36 739	36 669	36 192
60 - 64	8 715	9 683	10 230	11 251	11 113	11 662	11 588	12 218
65 und mehr	750	798	777	806	796	808	828	818
<b>Vollzeitbeschäftigte</b>	<b>680 769</b>	<b>686 758</b>	<b>698 616</b>	<b>678 742</b>	<b>657 056</b>	<b>663 156</b>	<b>674 816</b>	<b>651 220</b>
Männer	385 207	394 408	403 195	386 097	370 528	379 154	387 409	369 180
Frauen	295 562	292 350	295 421	292 645	286 528	284 002	287 407	282 040
Arbeiter	347 789	357 024	365 621	350 315	334 576	343 366	351 714	334 463
Angestellte	332 980	329 734	332 995	328 427	322 480	319 790	323 102	316 757
<b>Teilzeitbeschäftigte</b>	<b>104 316</b>	<b>107 960</b>	<b>108 876</b>	<b>107 175</b>	<b>105 779</b>	<b>107 652</b>	<b>108 004</b>	<b>105 103</b>
Männer	14 333	15 682	15 858	14 602	14 238	15 173	15 704	14 444
Frauen	89 983	92 278	93 018	92 573	91 541	92 479	92 300	90 659
Arbeiter	31 029	33 086	33 130	30 709	29 562	30 933	31 589	29 534
Angestellte	73 287	74 874	75 746	76 466	76 217	76 719	76 415	75 569

Noch: 4. Ausgewählte Merkmale der Beschäftigtenstatistik am Arbeitsort

Merkmal	31.3.2003	30.6.2003	30.9.2003	31.12.2003	31.3.2004	30.6.2004	30.9.2004	31.12.2004
<b>Beschäftigte insgesamt</b>	<b>735 143</b>	<b>741 343</b>	<b>753 407</b>	<b>734 165</b>	<b>718 181</b>	<b>728 922</b>	<b>743 448</b>	<b>716 622</b>
Männer	370 187	380 115	389 468	372 410	362 199	374 415	384 275	364 405
Frauen	364 956	361 228	363 939	361 755	355 982	354 507	359 173	352 217
Arbeiter	350 290	359 611	369 635	353 399	342 162	354 646	367 663	354 483
Angestellte	384 853	381 732	383 772	380 766	376 019	374 276	375 785	362 139
Deutsche	730 578	736 496	748 505	729 367	713 200	723 680	738 061	711 593
Ausländer	4 478	4 665	4 735	4 666	4 862	5 139	5 286	4 959
<b>Altersgruppen</b>								
Insgesamt	735 143	741 343	753 407	734 165	718 181	728 922	743 448	716 622
unter 20 Jahren	37 753	33 682	41 841	39 196	35 125	31 407	40 153	37 645
20 - 24	62 607	63 555	64 181	63 334	60 897	61 996	61 915	59 559
25 - 29	58 048	59 740	60 357	58 712	57 996	60 075	61 442	59 539
30 - 39	187 515	188 072	186 614	179 551	174 622	175 809	174 909	166 925
40 - 49	217 826	221 419	223 014	217 854	215 521	220 128	222 254	214 686
50 - 54	92 850	95 710	97 825	96 447	95 542	98 334	99 589	96 429
55 - 59	58 648	58 468	58 575	57 330	56 295	58 033	59 637	57 976
60 - 64	18 663	19 483	19 798	20 529	20 938	21 864	22 244	22 556
65 und mehr	1 233	1 214	1 202	1 212	1 245	1 276	1 305	1 307
Frauen	364 956	361 228	363 939	361 755	355 982	354 507	359 173	352 217
unter 20 Jahren	14 183	12 158	15 391	14 519	12 961	11 177	14 823	14 089
20 - 24	30 123	29 547	29 172	29 585	28 813	28 200	27 625	27 183
25 - 29	27 888	27 978	28 024	28 095	28 037	28 252	28 540	28 359
30 - 39	94 162	92 402	90 922	89 320	87 039	85 770	84 813	82 339
40 - 49	114 632	114 445	114 804	114 061	113 246	113 509	114 161	111 895
50 - 54	48 069	48 795	49 691	49 777	49 547	50 231	50 841	50 051
55 - 59	29 679	29 229	29 270	29 073	28 756	29 219	29 993	29 497
60 - 64	5 905	6 380	6 362	7 011	7 272	7 829	8 055	8 490
65 und mehr	315	294	303	314	311	320	322	314
Arbeiter	350 290	359 611	369 635	353 399	342 162	354 646	367 663	354 483
unter 20 Jahren	25 917	23 496	27 541	26 669	24 001	21 819	26 241	25 642
20 - 24	34 345	36 093	36 789	35 808	33 917	35 568	35 806	34 632
25 - 29	27 002	28 581	29 178	27 482	26 759	28 652	29 848	28 771
30 - 39	88 225	90 221	90 506	84 976	82 064	84 588	85 415	81 581
40 - 49	102 727	106 453	108 517	103 953	102 199	106 587	109 709	105 765
50 - 54	41 694	43 795	45 274	43 801	42 979	45 331	46 760	44 951
55 - 59	23 522	23 867	24 386	23 225	22 705	24 221	25 631	24 787
60 - 64	6 430	6 679	7 028	7 079	7 120	7 453	7 789	7 838
65 und mehr	428	426	416	406	418	427	464	516
Angestellte	384 853	381 732	383 772	380 766	376 019	374 276	375 785	362 139
unter 20 Jahren	11 836	10 186	14 300	12 527	11 124	9 588	13 912	12 003
20 - 24	28 262	27 462	27 392	27 526	26 980	26 428	26 109	24 927
25 - 29	31 046	31 159	31 179	31 230	31 237	31 423	31 594	30 768
30 - 39	99 290	97 851	96 108	94 575	92 558	91 221	89 494	85 344
40 - 49	115 099	114 966	114 497	113 901	113 322	113 541	112 545	108 921
50 - 54	51 156	51 915	52 551	52 646	52 563	53 003	52 829	51 478
55 - 59	35 126	34 601	34 189	34 105	33 590	33 812	34 006	33 189
60 - 64	12 233	12 804	12 770	13 450	13 818	14 411	14 455	14 718
65 und mehr	805	788	786	806	827	849	841	791
<b>Vollzeitbeschäftigte</b>	<b>631 984</b>	<b>638 573</b>	<b>650 708</b>	<b>632 003</b>	<b>617 531</b>	<b>625 781</b>	<b>639 700</b>	<b>615 228</b>
Männer	356 272	366 054	375 146	358 424	348 806	359 821	369 457	350 958
Frauen	275 712	272 519	275 562	273 579	268 725	265 960	270 243	264 270
Arbeiter	321 847	331 313	340 817	325 449	315 270	326 337	338 600	326 805
Angestellte	310 291	307 407	310 040	306 730	302 443	299 628	301 282	288 588
<b>Teilzeitbeschäftigte</b>	<b>103 005</b>	<b>102 623</b>	<b>102 550</b>	<b>101 986</b>	<b>100 468</b>	<b>102 957</b>	<b>103 566</b>	<b>101 229</b>
Männer	13 847	14 003	14 259	13 903	13 311	14 521	14 745	13 377
Frauen	89 158	88 620	88 291	88 083	87 157	88 436	88 821	87 852
Arbeiter	28 443	28 298	28 818	27 950	26 892	28 309	29 063	27 678
Angestellte	74 562	74 325	73 732	74 036	73 576	74 648	74 503	73 551













## Anhang

### Gliederung der Wirtschaftsbereiche für Veröffentlichungszwecke innerhalb der Beschäftigtenstatistik

Wirtschaftsbereich	Nr. der Klassifikation <sup>1)</sup>
<b>Land- und Forstwirtschaft; Fischerei</b>	<b>A + B</b>
Land- und Forstwirtschaft	A
Fischerei und Fischzucht	B
<b>Produzierendes Gewerbe</b>	<b>C - F</b>
Bergbau und Gewinnung von Steinen und Erden	C
Verarbeitendes Gewerbe	D
Energie- und Wasserversorgung	E
Baugewerbe	F
<b>Handel, Gastgewerbe und Verkehr</b>	<b>G - I</b>
Handel; Instandhaltung und Reparatur von Kraftfahrzeugen und Gebrauchsgütern	G
Gastgewerbe	H
Verkehr und Nachrichtenübermittlung	I
<b>Sonstige Dienstleistungen</b>	<b>J - Q</b>
Kredit- und Versicherungsgewerbe	J
Grundstücks- und Wohnungswesen, Vermietung beweglicher Sachen, Erbringung von Dienstleistungen überwiegend für Unternehmen	K
Öffentliche Verwaltung u.Ä.	L + Q
Öffentliche Verwaltung, Verteidigung, Sozialversicherung	L
Öffentliche und private Dienstleistungen (ohne öffentliche Verwaltung)	M - P
Erziehung und Unterricht	M
Gesundheits-, Veterinär- und Sozialwesen	N
Erbringung von sonstigen öffentlichen und persönlichen Dienstleistungen	O
Private Haushalte	P
Exterritoriale Organisationen und Körperschaften	Q

1) Klassifikation der Wirtschaftszweige, Ausgabe 2003 (WZ 2003); die Positionen A,B,L und Q werden in diesem Statistischen Bericht nicht einzeln ausgewiesen