



Statistischer Bericht

A VI - unreg. / 07

**Sozialversicherungspflichtig Beschäftigte
in Thüringen
30.6.1999 - 31.12.2007
- vorläufige Ergebnisse -**

Bestell - Nr. 01 609

Zeichenerklärung

- 0 weniger als die Hälfte von 1 in der letzten besetzten Stelle, jedoch mehr als nichts
- nichts vorhanden (genau Null)
- . Zahlenwert unbekannt oder geheim zu halten
- ... Angabe fällt später an
- / Zahlenwert nicht sicher genug
- x Tabellenfach gesperrt, weil Aussage nicht sinnvoll
- () Aussagewert eingeschränkt
- r berichtigte Zahl
- p vorläufige Zahl

Anmerkung: Abweichungen in den Summen erklären sich aus dem Runden von Einzelwerten.

Herausgeber:

Thüringer Landesamt für Statistik
Europaplatz 3, 99091 Erfurt
Postfach 90 01 63, 99104 Erfurt

Telefon: 0361 37-84642/84647
Telefax: 0361 37-84699
Internet: www.statistik.thueringen.de
E-Mail: auskunft@statistik.thueringen.de

Auskunft erteilt:

Referat: Volkswirtschaftliche Gesamtrechnungen, Erwerbstätigkeit,
Umweltökonomische Gesamtrechnungen, Außenhandel
Telefon: 0361 37-84214

Herausgegeben im Februar 2009

Heft-Nr.: 52 / 09
Preis: 8,75 EUR

© Thüringer Landesamt für Statistik, Erfurt, 2009

Für nichtgewerbliche Zwecke sind Vervielfältigung und unentgeltliche Verbreitung, auch auszugsweise, mit Quellenangabe gestattet. Die Verbreitung, auch auszugsweise, über elektronische Systeme/Datenträger bedarf der vorherigen Zustimmung. Alle übrigen Rechte bleiben vorbehalten.

Inhaltsverzeichnis

	Seite
Vorbemerkungen	2
 Grafiken	
1. Sozialversicherungspflichtig Beschäftigte am Arbeitsort in den kreisfreien Städten und Landkreisen	10
2. Sozialversicherungspflichtig Beschäftigte am Wohnort in den kreisfreien Städten und Landkreisen	12
3. Sozialversicherungspflichtig Beschäftigte am Arbeitsort nach Wirtschaftsabteilungen	14
4. Sozialversicherungspflichtig Beschäftigte am Arbeitsort nach ausgewählten Merkmalen	16
 Tabellen	
1. Sozialversicherungspflichtig Beschäftigte am Arbeitsort in den kreisfreien Städten und Landkreisen	17
2. Sozialversicherungspflichtig Beschäftigte am Wohnort in den kreisfreien Städten und Landkreisen	32
3. Sozialversicherungspflichtig Beschäftigte am Arbeitsort nach ausgewählten Wirtschaftsabteilungen und -unterabteilungen	47
4. Ausgewählte Merkmale der Beschäftigtenstatistik am Arbeitsort	68
5. Sozialversicherungspflichtig Beschäftigte am Wohnort nach ausgewählten Berufsgruppen	73
 Anhang	
Gliederung der Wirtschaftsbereiche für Veröffentlichungszwecke innerhalb der Beschäftigungsstatistik	78

Vorbemerkungen

Der vorliegende Bericht ist eine Ergänzung der vierteljährlich erscheinenden Veröffentlichungsreihe "Sozialversicherungspflichtig Beschäftigte in Thüringen am ..." des Thüringer Landesamtes für Statistik. Dargestellt werden die Beschäftigtenangaben im Zeitraum vom 30.6.1999 bis 31.12.2007, wodurch Entwicklungstendenzen der abhängig Beschäftigten sichtbar gemacht werden.

Nachgewiesen werden die Ergebnisse der vierteljährlichen Bestandsauszählungen der bei der Bundesagentur für Arbeit geführten Versichertenkonten nach regionalstatistischen Gesichtspunkten, erwerbsstatistischen Strukturmerkmalen sowie in tiefer wirtschaftsfachlicher Gliederung.

Abweichend zu unseren Veröffentlichungen bis zum Stichtag 30.6.1998 richtet sich die Verschlüsselung der Wirtschaftszweige nach der "Klassifikation der Wirtschaftszweige für die Statistik der Bundesanstalt für Arbeit - Ausgabe 1993 (WZ 93/BA)" bzw. ab 30.6.2003 nach der "Klassifikation der Wirtschaftszweige - Ausgabe 2003 (WZ 2003)" (vgl. Definition "Wirtschaftszweig" Seite 7).

Mit Inkrafttreten des Gesetzes zur Neuregelung der geringfügigen Beschäftigungsverhältnisse zum 1.4.1999 wurde die Beitragspflicht zur Sozialversicherung auf einen Teil der bis dahin von der Beitragszahlung nicht erfassten geringfügigen Beschäftigungsverhältnisse ausgeweitet. **Soweit Personen ausschließlich beitragspflichtige geringfügige Beschäftigungsverhältnisse ausüben, sind sie in den Nachweisungen dieser Veröffentlichung gleichwohl (noch) nicht enthalten.** Dieser Personenkreis wird von der Bundesagentur für Arbeit - ab einem derzeit noch nicht feststehenden Zeitpunkt - im Rahmen eines eigenständigen Datenmaterials aufbereitet. In welcher Form dieses Datenmaterial den Statistischen Ämtern des Bundes und der Länder übermittelt werden wird und in welcher Weise dieser Personenkreis in die laufende Berichterstattung im Rahmen des vorliegenden Statistischen Berichtes integriert wird, werden wir zu gegebener Zeit in den Vorbemerkungen dieser Veröffentlichung erläutern.

Aus Gründen der tabellarischen Darstellung kommt bei der Bezeichnung von Personengruppen in der Regel die sprachlich maskuline Form zur Anwendung. Wenn nicht ausdrücklich anders vermerkt, sind darunter stets beide Geschlechter zu verstehen.

Diesem Statistischen Bericht liegt der Gebietsstand Thüringens entsprechend dem jeweiligen Stichtag zu Grunde.

Hinweis:

Die Umstellung auf ein neues Aufbereitungsverfahren der Beschäftigungsstatistik in der Bundesagentur für Arbeit hat zur Folge, dass die direkte Vergleichbarkeit der Ergebnisse ab dem Stichtag 30.6.1999 mit denen früherer Auswertungen nach dem so genannten Altverfahren nur eingeschränkt gegeben ist. Das betrifft sowohl das Niveau als auch Strukturen der sozialversicherungspflichtig Beschäftigten.

Verfahrensbedingt gelten die im vorliegenden Statistischen Bericht veröffentlichten Ergebnisse für einen Zeitraum von drei Jahren als vorläufig und können während dieses Zeitraumes von der Bundesagentur für Arbeit in begründeten Fällen jederzeit geändert werden. Für die eindeutige Bezeichnung des Datenmaterials ist deshalb ab dem Berichtsstichtag 31.3.2005 neben der Angabe des Berichtsstichtages auch die Angabe des Auswertungsstandes erforderlich:

31.03.2005 - Oktober 2005	30.09.2006 - März 2007
30.06.2005 - Februar 2006	31.12.2006 - Juni 2007
30.09.2005 - März 2006	31.03.2007 - September 2007
31.12.2005 - Juli 2006	30.06.2007 - Dezember 2007
31.03.2006 - September 2006	30.09.2007 - März 2008
30.06.2006 - Dezember 2006	31.12.2007 - Juni 2008

Das Thüringer Landesamt für Statistik wird in der Regel den jeweils ersten von der Bundesagentur für Arbeit bereitgestellten Datensatz aufbereiten und die Ergebnisse in seinem Statistischen Bericht „Sozialversicherungspflichtig Beschäftigte in Thüringen“, Bestell-Nr. 01605, veröffentlichen. Da die nachfolgenden Korrekturen seitens der Bundesagentur für Arbeit in der Regel sehr gering ausfallen, kann das Thüringer Landesamt für Statistik auch weiterhin seinem Anliegen nachkommen, mit den sachlich und regional tief gegliederten Ergebnissen die Struktur der sozialversicherungspflichtig Beschäftigten in Thüringen darzustellen. Aktuelle Eckdaten für Thüringen findet der Nutzer im Internetangebot der Bundesagentur für Arbeit unter www.arbeitsagentur.de. Im vorliegenden Statistischen Bericht wurden die Korrekturen die seitens der Bundesagentur für Arbeit in den letzten Jahren bis einschließlich 31.12.2008 erfolgten, in die jeweiligen Zeitreihen übernommen. Davon betroffen sind die Stichtage vom 30.6.1999 bis 31.12.2002. Die Korrekturen haben in der Regel einen geringen Umfang.

Die bisherigen Tabellen 5 und 6 mit Angaben zu den Berufsgruppen (Tabelle 5 für die Stichtage 30.6.1999 bis 31.12.2002 mit Angaben nach dem Arbeitsort; Tabelle 6 für die Stichtage ab dem 31.3.2003 mit Angaben nach dem Wohnort) werden im vorliegenden Statistischen Bericht in Tabelle 5 zusammengefasst. Dabei werden alle Angaben ab dem Stichtag 30.6.1999 ausschließlich nach dem Wohnort dargestellt.

Rechtsgrundlagen

Die gesetzliche Grundlage für die Durchführung der Statistik sozialversicherungspflichtig Beschäftigter war bis zum 31.12.1997 das Arbeitsförderungsgesetz vom 25. Juni 1969 (BGBl. I S. 582), zuletzt geändert durch Artikel 30 des Gesetzes vom 20. Dezember 1996 (BGBl. I S. 2049), das in seinen wesentlichen Teilen jedoch mit Wirkung vom 1. Januar 1998 aufgehoben wurde. Die neue gesetzliche Grundlage für die Durchführung der Statistik sozialversicherungspflichtig Beschäftigter bildet seit dem 1. Januar 1998 das Dritte Buch Sozialgesetzbuch - Arbeitsförderung - (SGB III) vom 24. März 1997 (BGBl. I S. 594), zuletzt geändert durch Artikel 3 des Gesetzes vom 26. August 2008 (BGBl. I S. 1728).

Nach § 281 SGB III hat die Bundesagentur für Arbeit wie bisher aus den in ihrem Geschäftsbereich anfallenden Daten Statistiken, insbesondere über Beschäftigung und Arbeitslosigkeit der Arbeitnehmer und über die Leistungen der Arbeitsförderung, zu erstellen. Sie ist auch unverändert damit beauftragt, auf der Grundlage der Meldungen nach § 28a des Vierten Buches Sozialgesetzbuch - Sozialversicherung - (SGB IV) vom 23. Dezember 1976 (BGBl. I S. 3845), zuletzt geändert durch Artikel 2 des Gesetzes vom 26. August 2008 (BGBl. I S. 1728), eine Statistik sozialversicherungspflichtig Beschäftigter zu erstellen.

Aufgabe der Statistischen Ämter des Bundes und der Länder ist es, in Ergänzung dazu die im Rahmen des erwerbsstatistischen Gesamtsystems wichtigen Tabellen zu erstellen, für allgemeine Zwecke zu veröffentlichen und sie mit den Beschäftigten- und Entgeltangaben aus anderen Quellen zu koordinieren. Die Bundesagentur für Arbeit stellt dem Statistischen Bundesamt und den Statistischen Ämtern der Länder die hierfür erforderlichen anonymisierten Einzeldaten zu sozialversicherungspflichtig Beschäftigten gem. § 282a Abs. 1 SGB III zur Verfügung.

Auskunftspflichtige

Auskunftspflichtig sind gemäß den Vorschriften der Verordnung über die Erfassung und Übermittlung von Daten für die Träger der Sozialversicherung (Datenerfassungs- und -übermittlungsverordnung - DEÜV)¹⁾ die Arbeitgeber. Sie müssen an die Träger der Sozialversicherung Meldungen verschiedenen Inhalts über die in ihren Betrieben sozialversicherungspflichtig Beschäftigten erstatten.

Mit ihrem Meldeverhalten beeinflussen die Arbeitgeber die regionale und die wirtschaftsfachliche Gliederung der sozialversicherungspflichtig Beschäftigten wesentlich. So gibt es z.B. Arbeitgeber, die entgegen den Rechtsverordnungen ihre Arbeitnehmer nicht am jeweiligen Arbeitsort, sondern zentral an ihrem Hauptsitz melden. Es kann auch der Fall sein, dass Arbeitgeber einzelne Einrichtungen, Betriebsteile bzw. Dienststellen nicht in ihrer tatsächlichen Wirtschaftsklasse, sondern mit einer einheitlichen Wirtschaftsklasse des Hauptbetriebes melden. Sofern solche Fälle bekannt werden, werden die Arbeitgeber durch die Regionaldirektion Sachsen-Anhalt/Thüringen auf ihre Pflicht zur ordnungsgemäßen Meldung der Beschäftigten hingewiesen. Gehen die Arbeitgeber diesen Hinweisen nach und korrigieren ihr bisheriges Meldeverhalten, so erfolgt im Allgemeinen keine Korrektur der bereits abgegebenen Meldungen zu den vorangegangenen Vierteljahre. Die zeitliche Vergleichbarkeit ist dann in den betreffenden wirtschaftsfachlichen und regionalen Einheiten eingeschränkt.

Erfasster Personenkreis

Der Personenkreis, für den Meldungen im Rahmen des integrierten Meldeverfahrens zur Sozialversicherung zu erstatten sind, ist in § 3 DEÜV festgelegt. Die Abgrenzung der hier publizierten sozialversicherungspflichtig Beschäftigten wird in der folgenden Definition näher erläutert.

1) Im Bundesgesetzblatt veröffentlicht als Artikel 1 der Verordnung zur Neuregelung des Meldeverfahrens in der Sozialversicherung vom 10.2.1998 (BGBl. I S. 343).

Sozialversicherungspflichtig Beschäftigte

Zu diesem Personenkreis zählen alle Arbeitnehmer einschließlich der zu ihrer Berufsausbildung Beschäftigten, die kranken-, renten-, pflegeversicherungspflichtig und/oder beitragspflichtig nach dem Recht der Arbeitsförderung sind oder für die von den Arbeitgebern Beitragsanteile nach dem Recht der Arbeitsförderung zu entrichten sind. Aus dieser Abgrenzung ergibt sich, dass in der Regel alle Arbeiter und Angestellten (einschließlich Personen in beruflicher Ausbildung) von der Sozialversicherungspflicht erfasst werden. Daneben besteht in wenigen Fällen auch für Selbständige Versicherungspflicht in der Sozialversicherung.

Wehr- und Zivildienstleistende gelten dann als sozialversicherungspflichtig Beschäftigte, wenn sie ihren Dienst aus einem weiterhin bestehenden Beschäftigungsverhältnis heraus angetreten haben und nur wegen der Ableistung dieser Dienstzeiten kein Entgelt erhalten.

Nicht zu den sozialversicherungspflichtig Beschäftigten zählen dagegen der weitaus überwiegende Teil der Selbständigen, die mithelfenden Familienangehörigen sowie die Beamten.

Ab dem Stichtag 1.4.1999 sind die gesetzlichen Regelungen zur Sozialversicherungspflicht geringfügiger Beschäftigungsverhältnisse grundlegend geändert worden. Nach der maßgebenden Regelung des § 8 SGB IV wird nach wie vor zwischen kurzfristigen Beschäftigungen auf der einen und geringfügig entlohnten Tätigkeiten auf der anderen Seite unterschieden.

Eine Tätigkeit gilt als

- kurzfristig, wenn sie nach ihrer Eigenart oder im Voraus vertraglich auf höchstens zwei Monate oder 50 Arbeitstage begrenzt ist,
- geringfügig entlohnt, wenn die regelmäßige wöchentliche Arbeitszeit weniger als 15 Stunden beträgt und bestimmte Einkommenshöchstgrenzen nicht überschritten werden.

Mit der gesetzlichen Neuregelung zum Stichtag 1.4.1999 sind Arbeitgeber verpflichtet, auch für Personen, die ausschließlich so genannte geringfügig entlohnte Tätigkeiten ausüben, pauschalierte Beiträge zu Kranken- und Rentenversicherung zu entrichten. **Dieser Personenkreis wird in den Tabellen dieses Statistischen Berichtes bis auf weiteres nicht nachgewiesen.**

Personen, die als einzige Tätigkeit eine kurzfristige Beschäftigung im Sinne des §8 Abs. 1 SGB IV ausüben, bleiben auch nach den neuen rechtlichen Regelungen frei von der Versicherungspflicht und sind daher nicht in den Nachweisungen dieser Veröffentlichung enthalten.

Ab dem 1.1.1991 waren in den neuen Bundesländern und Berlin-Ost folgende Beträge für die Abgrenzung geringfügiger Tätigkeiten nach dem Entgelt-Kriterium des § 8 SGB IV maßgebend:

Zeitraum	Versicherungsfreier Betrag
01.01.1991 - 30.06.1991	220 DM
01.07.1991 - 31.12.1991	250 DM
01.01.1992 - 31.12.1992	300 DM
01.01.1993 - 31.12.1993	390 DM
01.01.1994 - 31.12.1994	440 DM
01.01.1995 - 31.12.1995	470 DM
01.01.1996 - 31.12.1996	500 DM
01.01.1997 - 31.12.1997	520 DM
01.01.1998 - 31.12.1998	520 DM
01.01.1999 - 31.03.1999	530 DM
01.04.1999 - 31.12.2001	630 DM
01.01.2002 - 31.03.2003	325 EUR
ab 01.04.2003	400 EUR

Mehrfach Beschäftigte, die gleichzeitig zwei oder mehr versicherungspflichtigen Beschäftigungen nachgehen, werden, sofern eine Vollzeitbeschäftigung vorliegt, im Stichtagsmaterial nur nach den Merkmalen der Vollzeitbeschäftigung erfasst, ansonsten nach den Merkmalen der zuletzt aufgenommenen Beschäftigung.

Alter

Das Alter der Beschäftigten wird nach der Altersjahrmethode berechnet, d.h. bei jeder Auszählung wird das genaue Alter der Beschäftigten am Stichtag ermittelt.

Arbeiter und Angestellte

Die Differenzierung der sozialversicherungspflichtig Beschäftigten nach Arbeitern und Angestellten erfolgt nach der Zugehörigkeit der Beschäftigten zum jeweiligen Träger der Rentenversicherung.

Ausländer

Als Ausländer gelten alle Personen, die nicht Deutsche im Sinne des Artikels 116 Abs. 1 des Grundgesetzes sind. Dazu zählen auch die Staatenlosen und die Personen mit „ungeklärter“ Staatsangehörigkeit.

Beruf

Maßgebend für die Berufsbezeichnung ist allein die ausgeübte Tätigkeit und nicht der erlernte bzw. früher ausgeübte Beruf.

Voll- und Teilzeitbeschäftigte

Die Unterscheidung der sozialversicherungspflichtig Beschäftigten nach Voll- und Teilzeitbeschäftigten richtet sich nach den von den Arbeitgebern in den Meldebelegen erteilten Angaben. Je nachdem, welche arbeitsvertraglich vereinbarte Wochenarbeitszeit einem Beschäftigungsverhältnis zu Grunde liegt, wird zwischen den folgenden Kategorien unterschieden:

- vollzeitbeschäftigt,
- teilzeitbeschäftigt mit einer Wochenarbeitszeit von weniger als 18 Stunden und
- teilzeitbeschäftigt mit einer Wochenarbeitszeit von 18 Stunden und mehr, jedoch nicht vollzeitbeschäftigt.

Bei der Darstellung der Ergebnisse in dieser Veröffentlichung werden die beiden Gruppen der Teilzeitbeschäftigten zusammengefasst.

Wirtschaftszweig

Ab Juni 2003 wird der Wirtschaftszweig nach der "Klassifikation der Wirtschaftszweige, Ausgabe 2003 (WZ 2003)" verschlüsselt. Änderungen gegenüber der zuvor gültigen Wirtschaftszweigsystematik WZ 93 werden als geringfügig erachtet.

Die Zuordnung der Beschäftigten erfolgt nach dem wirtschaftlichen Schwerpunkt des Betriebes (örtliche Einheit), in dem der sozialversicherungspflichtige Arbeitnehmer beschäftigt ist. Dabei wird die wirtschaftsfachliche Zuordnung wesentlich vom Meldeverhalten der Arbeitgeber beeinflusst.

Bei der Darstellung von Ergebnissen nach wirtschaftsfachlicher Gliederung sind die Personen „Ohne Angabe“ ausschließlich in den Werten für die jeweilige Region insgesamt enthalten.

Regionale Zuordnung

Die sozialversicherungspflichtig Beschäftigten werden sowohl am Arbeitsort (in Deutschland) als auch am Wohnort nachgewiesen.

Der Arbeitsort ist die Gemeinde, in der der Betrieb liegt, in dem die sozialversicherungspflichtig Beschäftigten beschäftigt sind. Der Arbeitsort des Beschäftigten wird über die in den Meldungen der Arbeitgeber zur Sozialversicherung angegebene Betriebsnummer festgestellt. Die zutreffende Regionalisierung der Beschäftigten nach dem Arbeitsort hängt daher direkt von der zutreffenden Verwendung aller vom Arbeitsamt zugeteilten Betriebsnummern ab. Gewisse Unschärfen in der Zuordnung der Beschäftigten zum Arbeitsort sind nicht auszuschließen.

Die Zuordnung der Beschäftigten zum Wohnort richtet sich nach den dem Arbeitgeber gegenüber angegebenen melderechtlichen Verhältnissen. In einer eigenen Datei wird im Rahmen des Meldeverfahrens zur Sozialversicherung für jeden sozialversicherungspflichtig Beschäftigten die jeweils zuletzt übermittelte Wohnortangabe gespeichert. Eine Aktualisierung dieser Angabe erfolgt mit jeder Meldung, mindestens jedoch einmal im Jahr.

Die Meldevorschriften zur Sozialversicherung stellen nicht klar, welcher Wohnsitz vom Arbeitgeber zu melden ist (Erstwohnsitz oder Wohnsitz mit überwiegendem Aufenthalt). Dies kann in der Beschäftigungsstatistik zum Nachweis von „Fernpendlern“ zwischen gemeldetem Erstwohnsitz und Arbeitsort führen, obwohl der Beschäftigte am Zweitwohnsitz seiner Beschäftigung nachgeht, also faktisch nicht pendelt. Solche „Erfassungsschwächen“ hinsichtlich des Wohnortes betreffen jedoch immer nur einzelne Beschäftigte.

Abkürzungen

anderw.	anderweitig
Büromasch.	Büromaschinen
dar.	darunter
DEÜV	Datenerfassung- und -übermittlungsverordnung
DV-Geräte	Datenverarbeitungsgeräte
einschl.	einschließlich
Herst.	Herstellung
künstl.	Künstlerisch
o.	ohne
u.	und
verw.	verwandte

Von der Meldung des Arbeitgebers zur Statistik

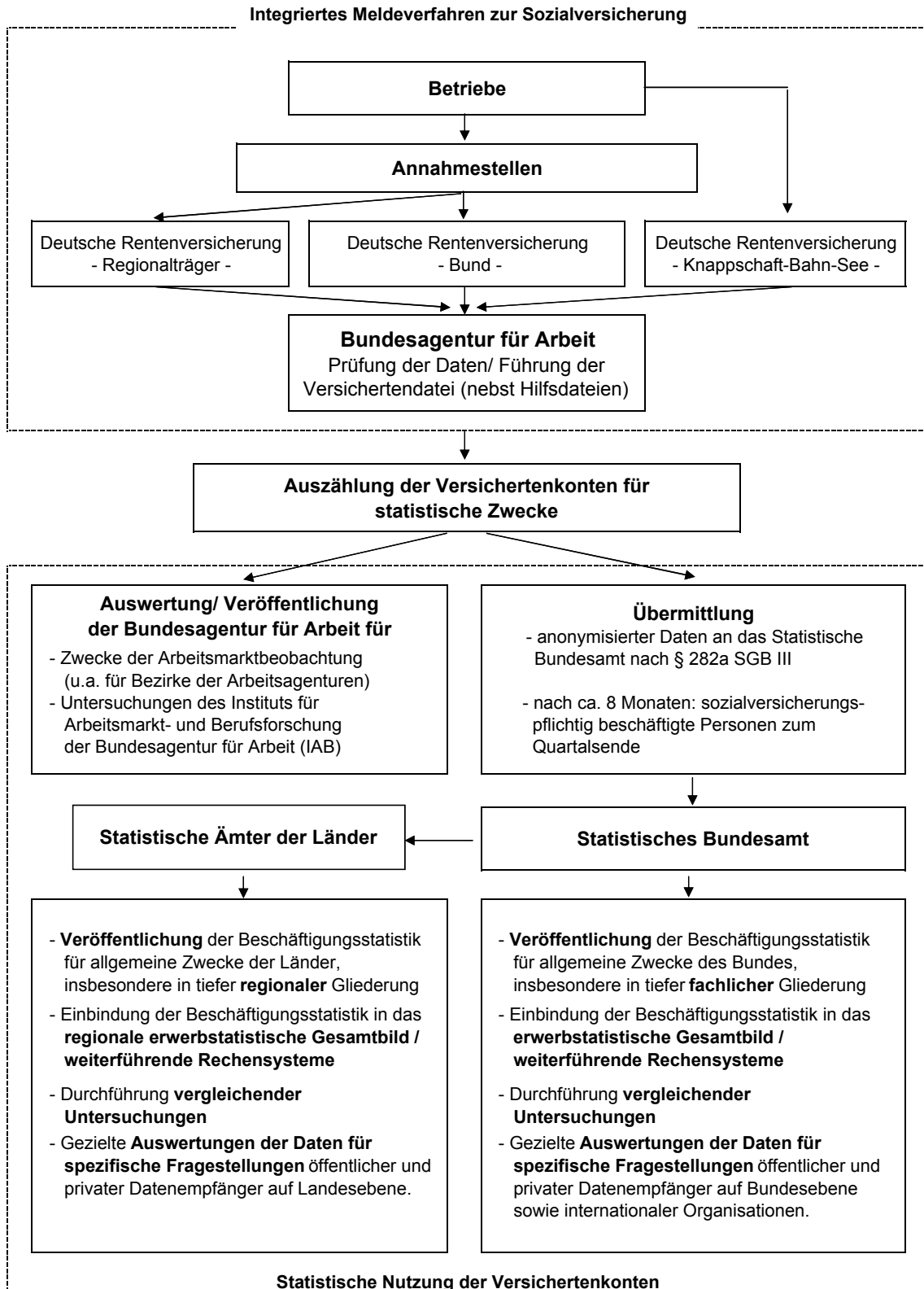

1. Sozialversicherungspflichtig Beschäftigte am Arbeitsort in den kreisfreien Städten und Landkreisen

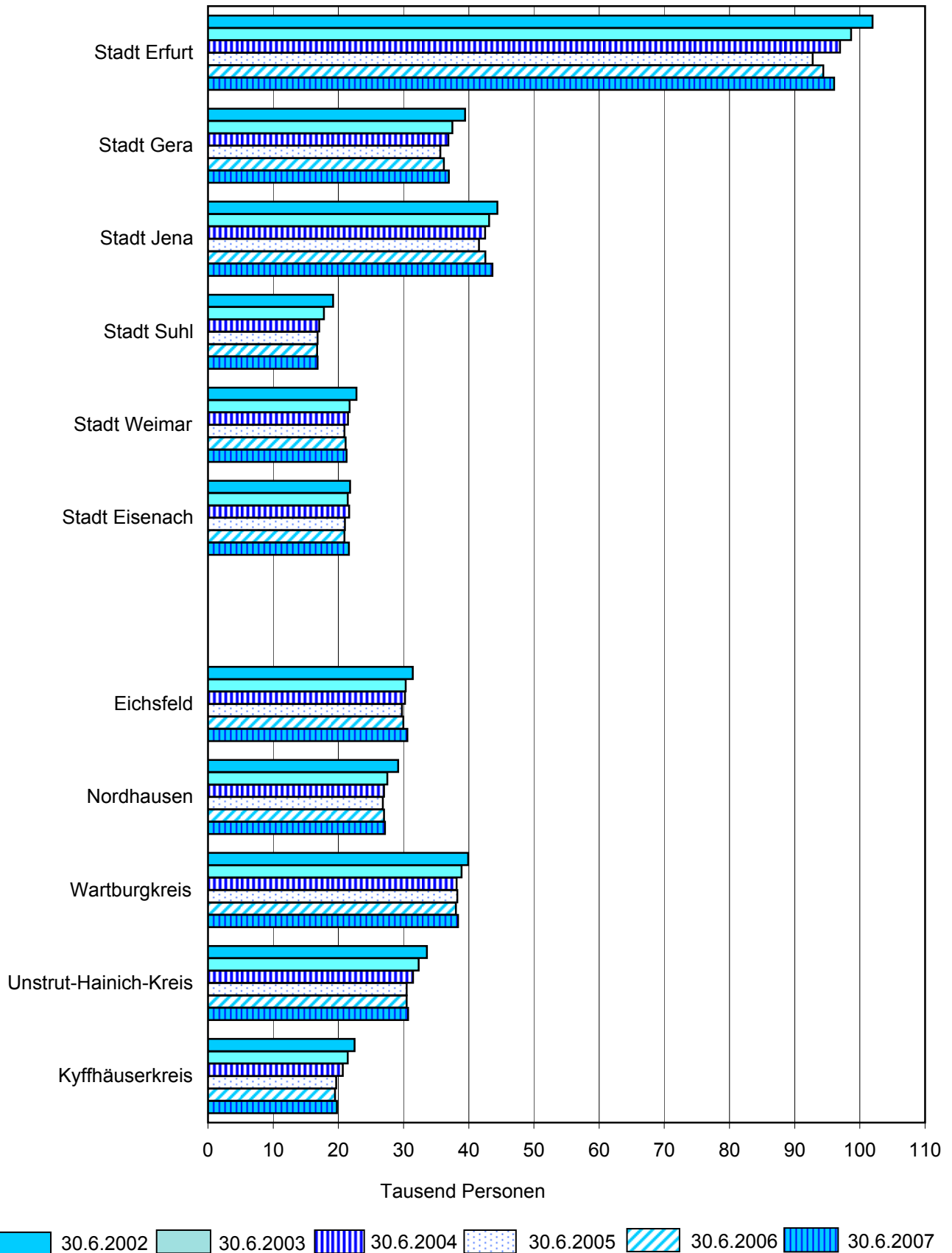

Noch: 1. Sozialversicherungspflichtig Beschäftigte am Arbeitsort in den kreisfreien Städten und Landkreisen

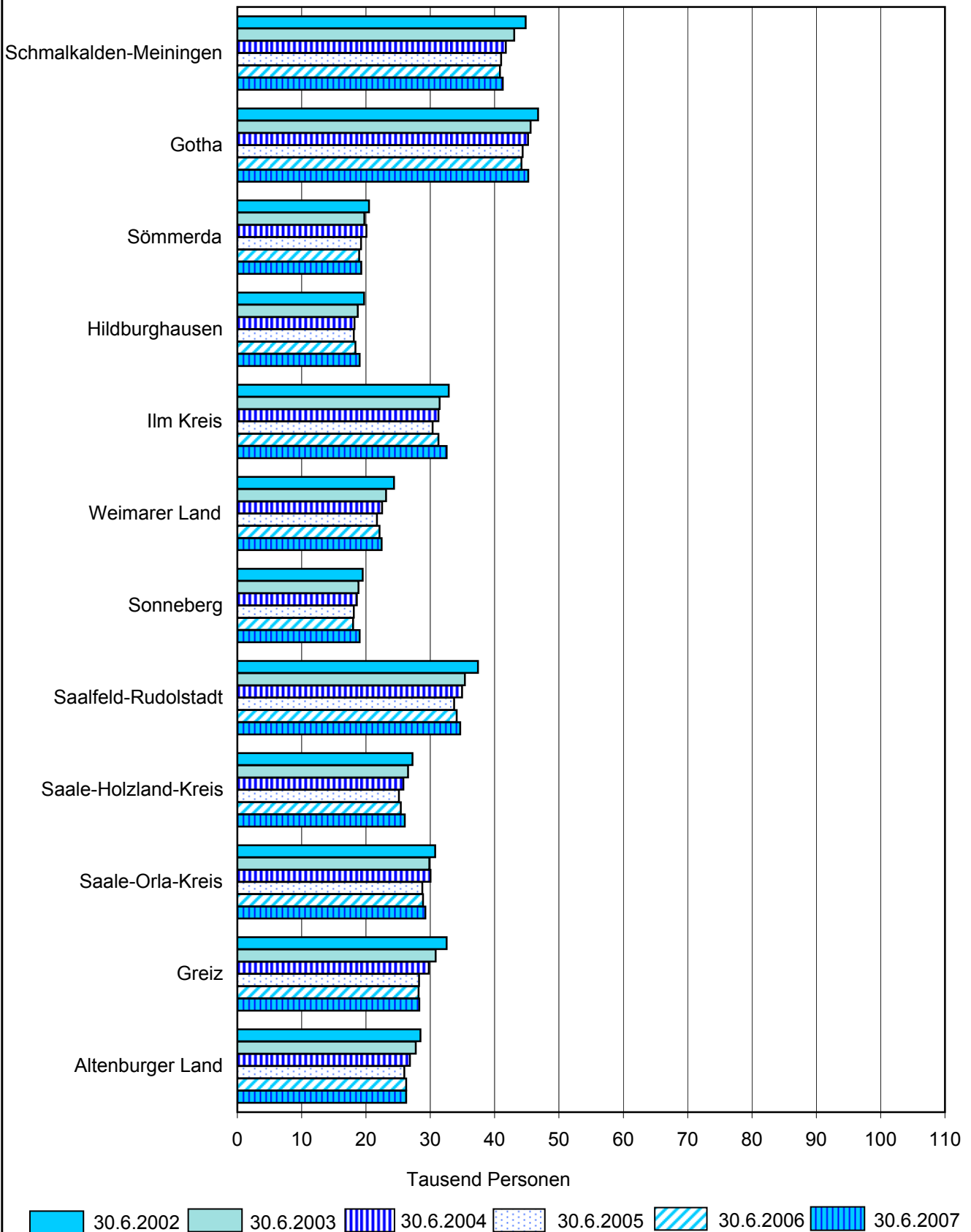

2. Sozialversicherungspflichtig Beschäftigte am Wohnort in den kreisfreien Städten und Landkreisen

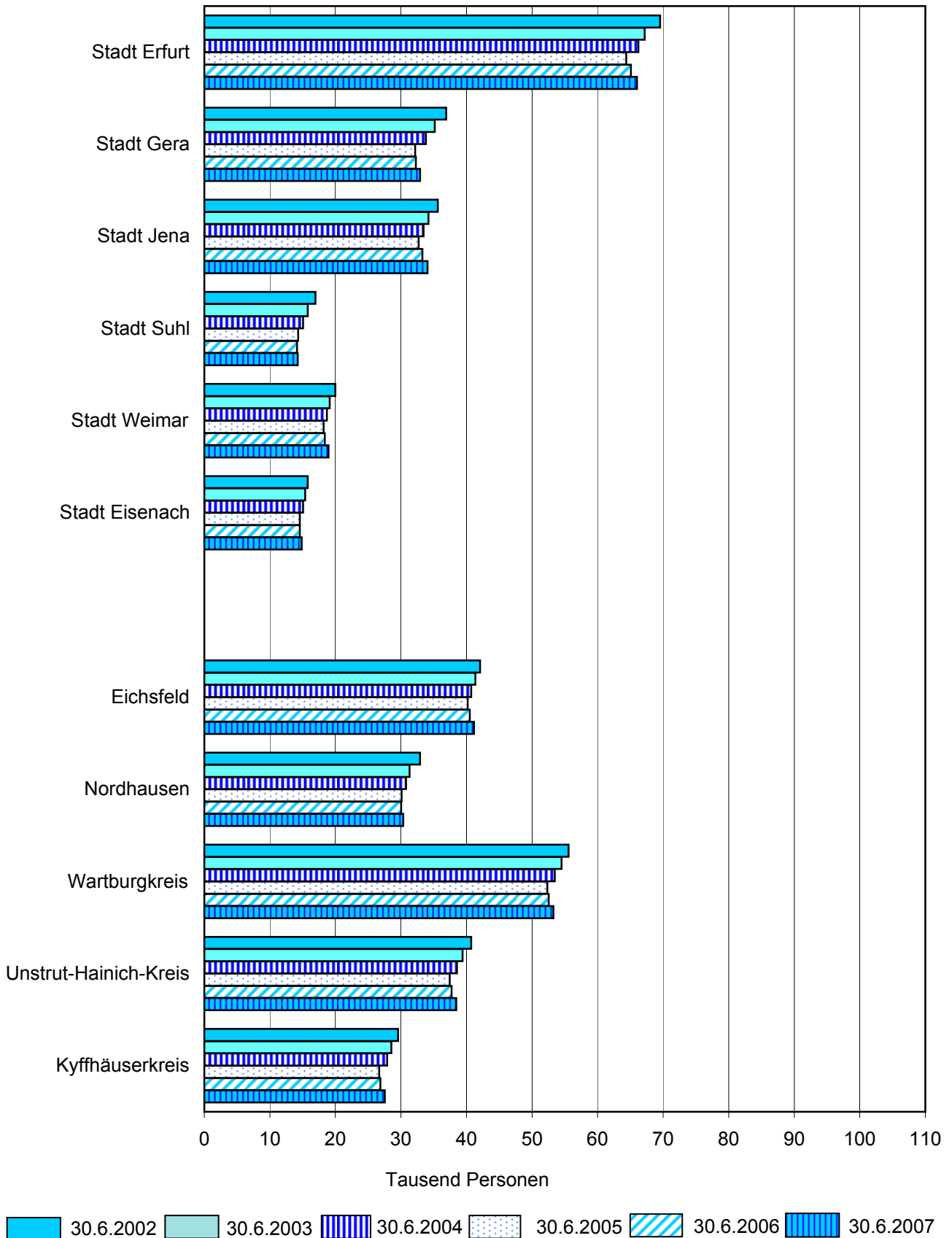

Noch: 2. Sozialversicherungspflichtig Beschäftigte am Wohnort in den kreisfreien Städten und Landkreisen

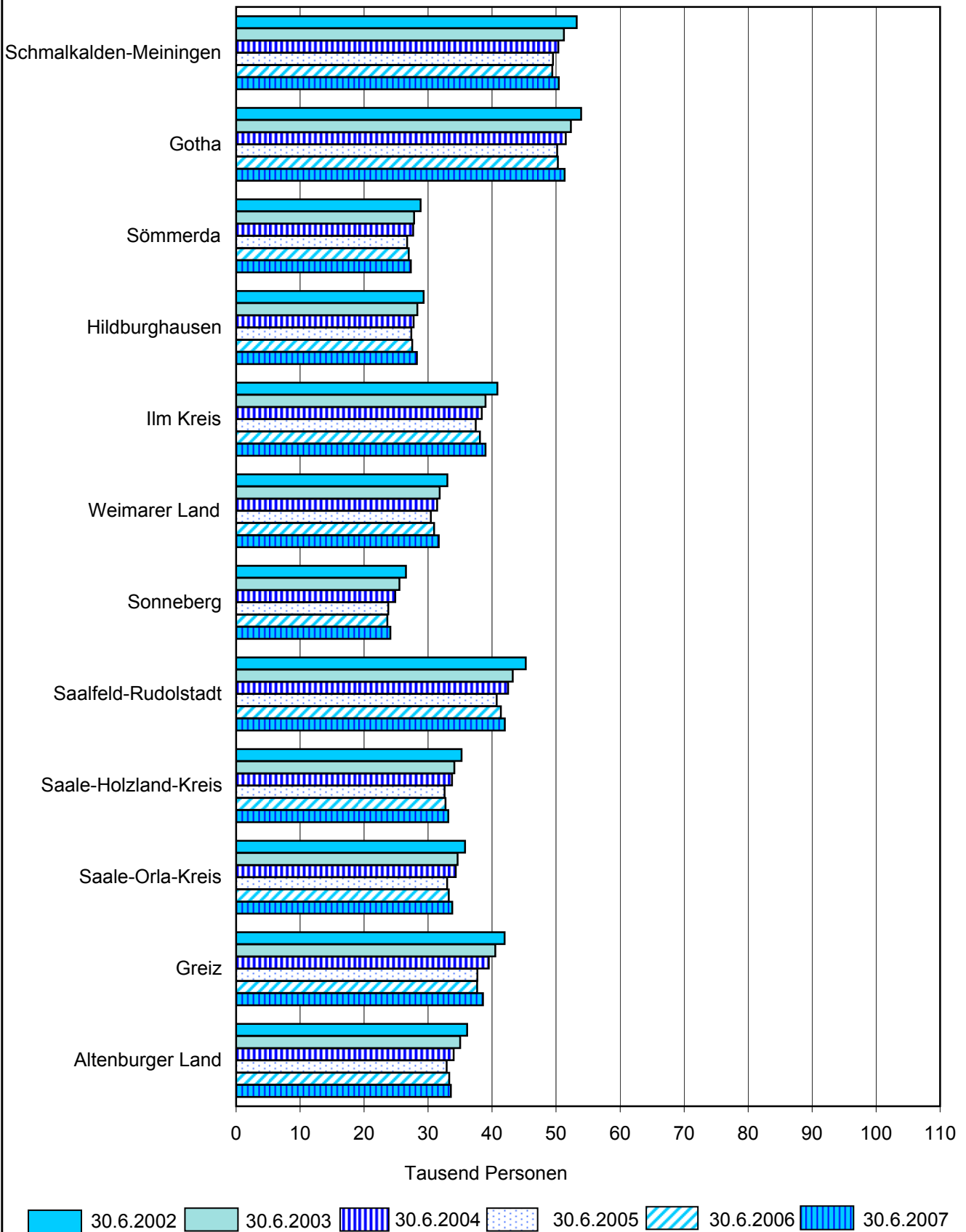

3. Sozialversicherungspflichtig Beschäftigte am Arbeitsort nach Wirtschaftsabschnitten

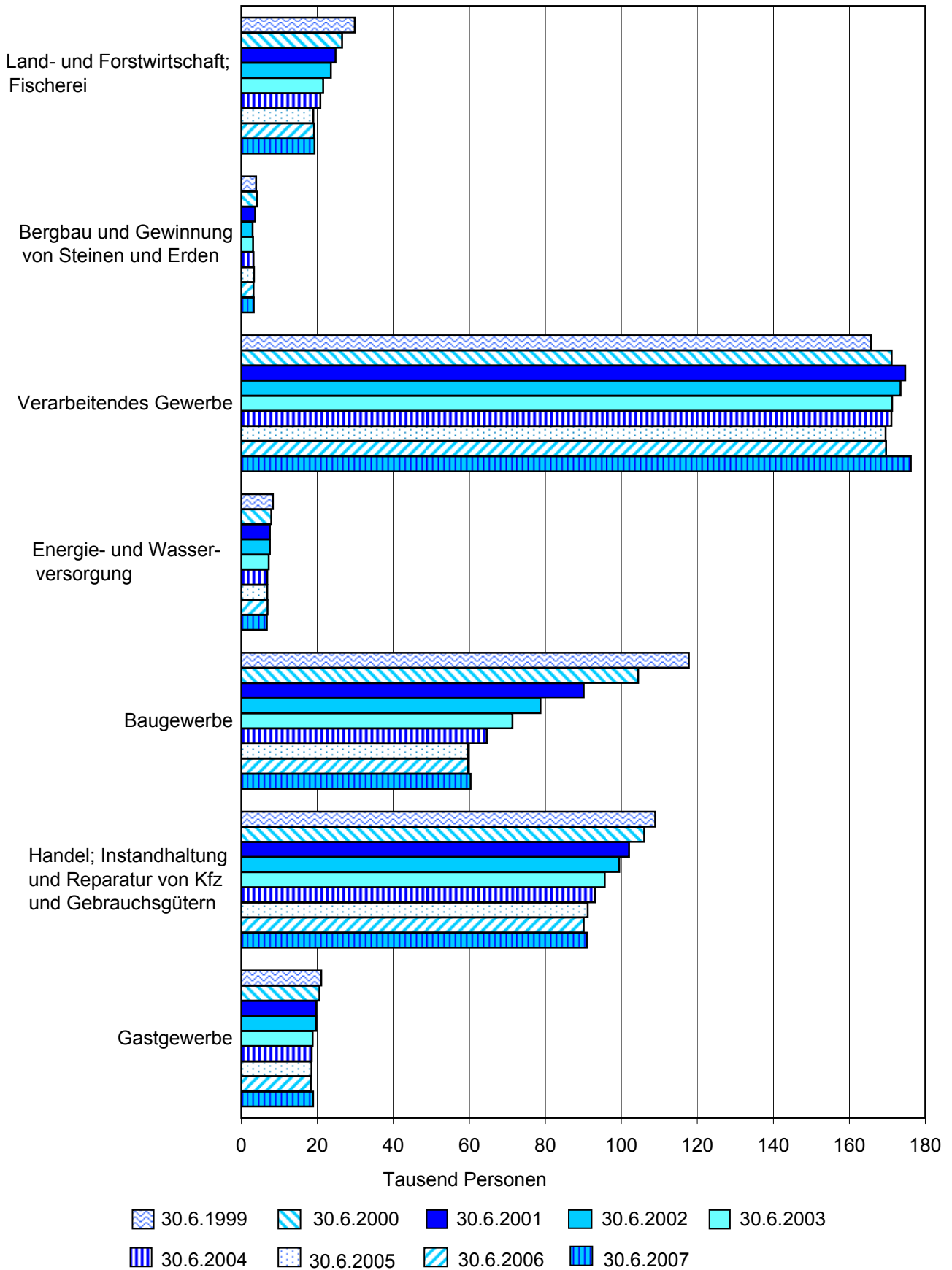

Noch: 3. Sozialversicherungspflichtig Beschäftigte am Arbeitsort nach Wirtschaftsabschnitten

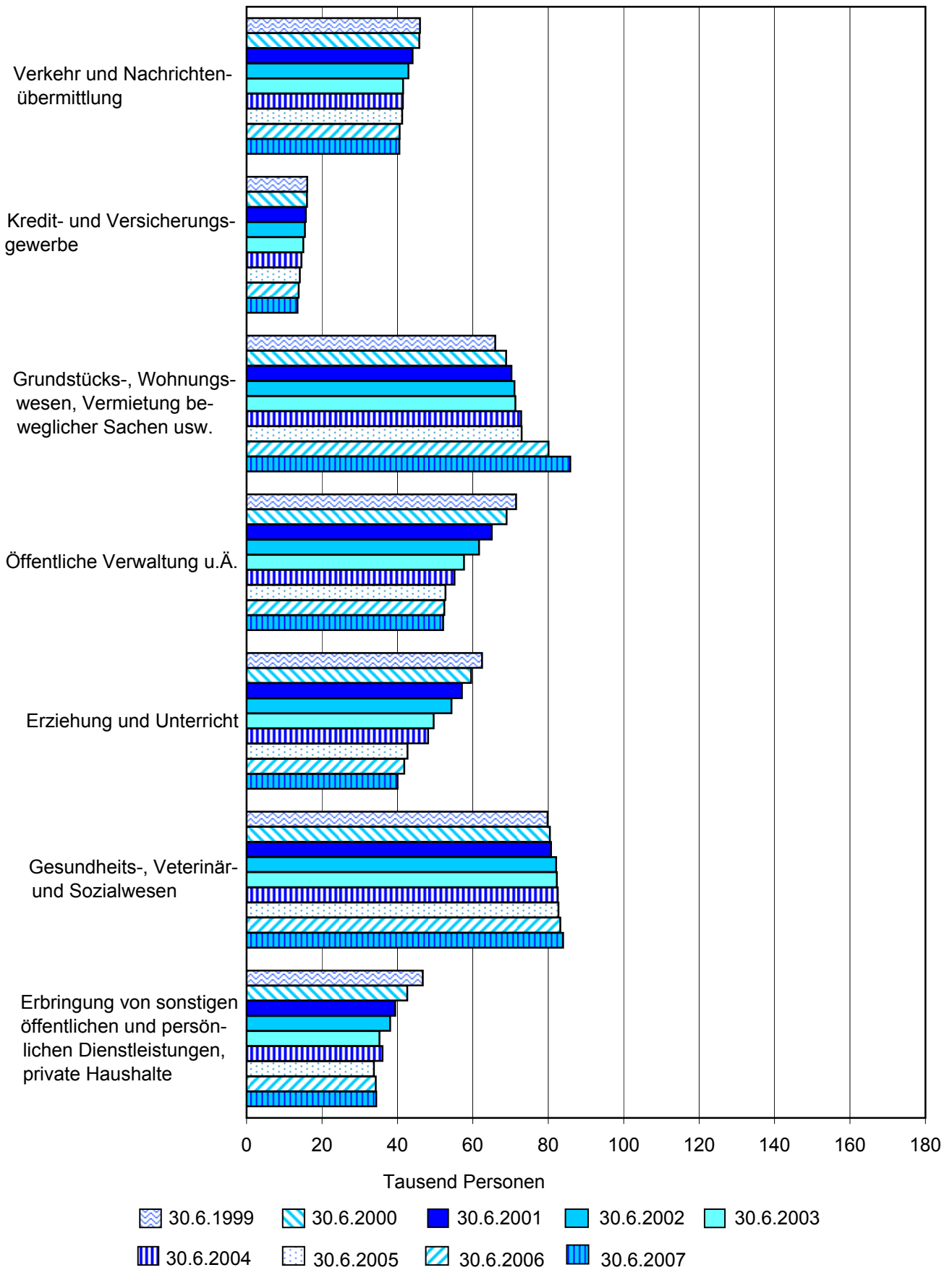

4. Sozialversicherungspflichtig Beschäftigte am Arbeitsplatz nach ausgewählten Merkmalen

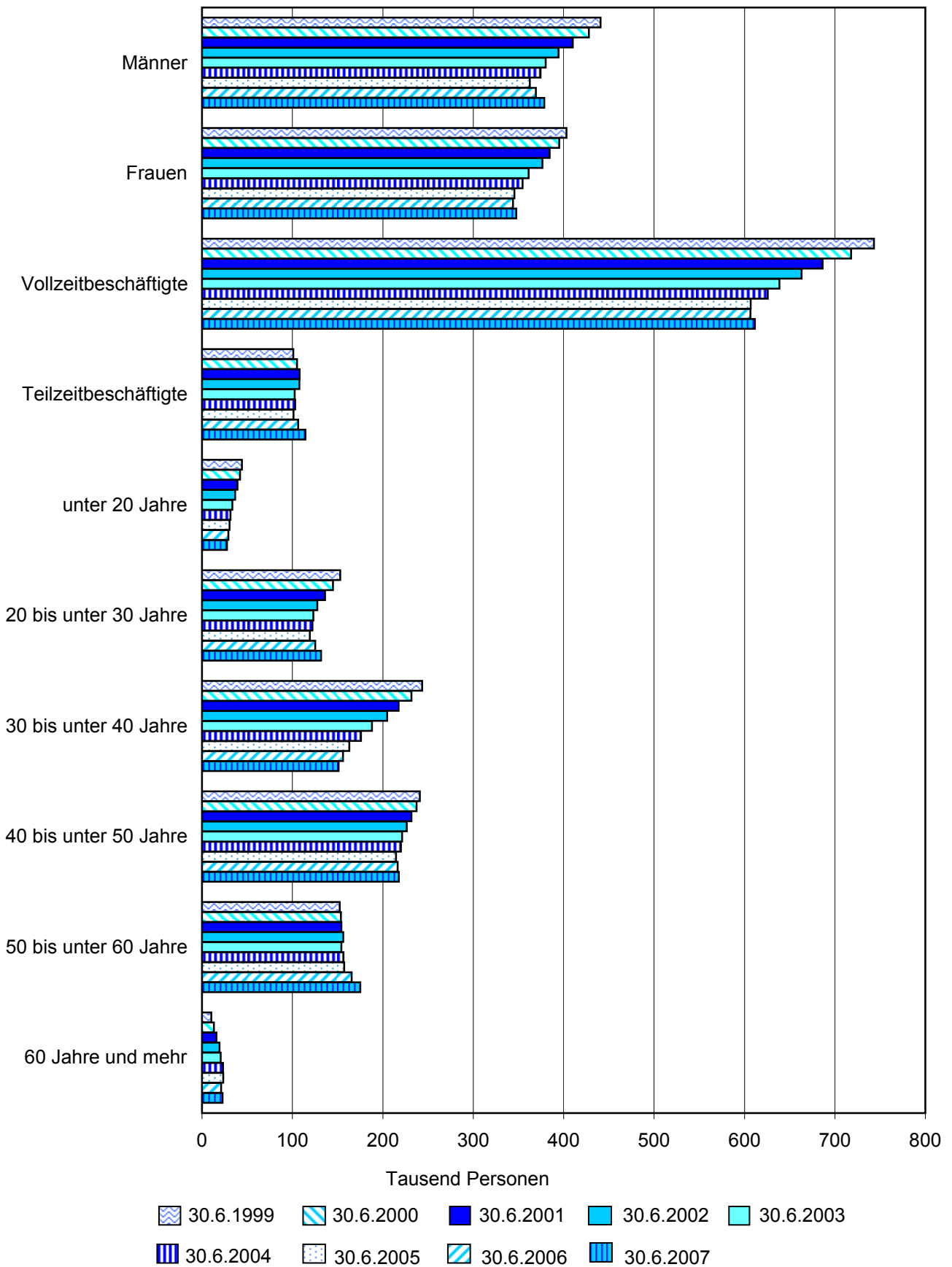

1. Sozialversicherungspflichtig Beschäftigte am Arbeitsort in den kreisfreien Städten und Landkreisen

Kreisfreie Stadt Landkreis Land	30.6.1999	30.9.1999	31.12.1999	31.3.2000	30.6.2000	30.9.2000	31.12.2000
Insgesamt							
Stadt Erfurt	106 926	108 397	107 997	105 861	106 155	107 609	106 626
Stadt Gera	44 538	44 530	44 028	43 107	43 211	42 987	42 469
Stadt Jena	44 648	45 020	44 998	44 354	44 931	45 716	45 556
Stadt Suhl	20 856	20 725	20 384	19 880	20 372	20 471	20 188
Stadt Weimar	24 347	24 640	24 471	23 722	24 020	24 148	23 932
Stadt Eisenach	23 074	23 021	22 831	22 186	22 413	22 754	22 465
Eichsfeld	33 928	34 410	33 556	32 667	33 408	33 702	32 327
Nordhausen	33 784	34 155	33 762	32 702	32 872	32 683	31 584
Wartburgkreis	41 342	42 745	41 987	40 959	41 809	42 440	41 711
Unstrut-Hainich-Kreis	38 480	39 027	37 243	36 268	36 817	37 890	36 121
Kyffhäuserkreis	27 647	27 389	26 796	25 737	25 426	25 523	24 513
Schmalkalden-Meiningen	49 450	49 343	48 324	46 584	47 861	48 190	46 796
Gotha	50 036	50 888	49 799	49 155	49 477	49 873	48 937
Sömmerda	22 317	22 811	21 773	21 638	21 939	22 265	21 512
Hildburghausen	21 417	21 396	20 623	20 218	20 800	20 931	20 377
Ilm-Kreis	36 434	36 445	35 977	34 878	35 444	35 849	35 101
Weimarer Land	27 043	26 952	26 073	25 474	25 897	26 426	25 443
Sonneberg	20 545	20 791	20 371	19 901	20 362	20 612	19 904
Saalfeld-Rudolstadt	41 418	41 639	41 040	39 185	39 509	39 751	38 561
Saale-Holzland-Kreis	29 055	29 509	28 769	27 855	28 428	28 670	27 517
Saale-Orla-Kreis	34 468	34 702	33 506	32 569	33 669	33 947	32 447
Greiz	39 065	38 349	36 927	35 162	36 036	36 260	34 969
Altenburger Land	33 219	33 632	32 585	31 431	32 048	31 954	30 894
Thüringen	844 037	850 516	833 820	811 493	822 904	830 651	809 950
Veränderung zum Vorjahr in %							
Stadt Erfurt	-0,7	-0,7	-1,3
Stadt Gera	-3,0	-3,5	-3,5
Stadt Jena	0,6	1,5	1,2
Stadt Suhl	-2,3	-1,2	-1,0
Stadt Weimar	-1,3	-2,0	-2,2
Stadt Eisenach	-2,9	-1,2	-1,6
Eichsfeld	-1,5	-2,1	-3,7
Nordhausen	-2,7	-4,3	-6,5
Wartburgkreis	1,1	-0,7	-0,7
Unstrut-Hainich-Kreis	-4,3	-2,9	-3,0
Kyffhäuserkreis	-8,0	-6,8	-8,5
Schmalkalden-Meiningen	-3,2	-2,3	-3,2
Gotha	-1,1	-2,0	-1,7
Sömmerda	-1,7	-2,4	-1,2
Hildburghausen	-2,9	-2,2	-1,2
Ilm-Kreis	-2,7	-1,6	-2,4
Weimarer Land	-4,2	-2,0	-2,4
Sonneberg	-0,9	-0,9	-2,3
Saalfeld-Rudolstadt	-4,6	-4,5	-6,0
Saale-Holzland-Kreis	-2,2	-2,8	-4,4
Saale-Orla-Kreis	-2,3	-2,2	-3,2
Greiz	-7,8	-5,4	-5,3
Altenburger Land	-3,5	-5,0	-5,2
Thüringen	-2,5	-2,3	-2,9

Noch: 1. Sozialversicherungspflichtig Beschäftigte am Arbeitsort in den kreisfreien Städten und Landkreisen

Kreisfreie Stadt Landkreis Land	31.3.2001	30.6.2001	30.9.2001	31.12.2001	31.3.2002	30.6.2002	30.9.2002
Noch: Insgesamt							
Stadt Erfurt	104 220	104 087	105 016	103 668	101 300	101 942	104 136
Stadt Gera	40 950	40 667	41 216	40 391	39 180	39 424	39 778
Stadt Jena	45 034	45 369	46 218	45 934	44 725	44 388	45 118
Stadt Suhl	19 575	19 859	20 079	19 623	18 907	19 177	19 357
Stadt Weimar	23 231	23 434	23 915	23 353	22 718	22 757	23 080
Stadt Eisenach	21 747	21 907	22 342	22 072	21 569	21 781	22 111
Eichsfeld	31 492	32 243	32 777	31 549	30 852	31 411	31 859
Nordhausen	30 185	30 319	30 532	29 532	28 838	29 186	29 361
Wartburgkreis	40 874	41 267	42 057	41 052	39 641	39 896	40 624
Unstrut-Hainich-Kreis	34 662	35 164	36 144	34 589	33 536	33 569	34 560
Kyffhäuserkreis	23 566	23 761	24 148	23 113	22 296	22 467	22 904
Schmalkalden-Meiningen	45 328	46 427	47 035	45 332	44 046	44 837	45 595
Gotha	47 419	47 914	49 304	48 252	46 742	46 756	47 747
Sömmerda	20 791	21 174	21 672	20 960	20 478	20 463	21 417
Hildburghausen	19 832	20 457	20 672	20 018	19 353	19 697	19 688
Ilm-Kreis	34 078	34 164	34 612	33 615	32 212	32 850	33 116
Weimarer Land	24 824	25 339	25 644	24 899	24 216	24 345	24 561
Sonneberg	19 435	19 899	20 090	19 613	19 125	19 498	19 745
Saalfeld-Rudolstadt	37 331	37 909	38 476	37 906	37 030	37 407	37 832
Saale-Holzland-Kreis	26 538	27 262	27 881	27 033	26 597	27 211	27 539
Saale-Orla-Kreis	31 065	31 995	32 673	31 268	29 929	30 765	31 038
Greiz	33 387	34 191	34 453	32 701	31 551	32 527	32 651
Altenburger Land	29 521	29 910	30 536	29 444	27 994	28 454	29 003
Thüringen	785 085	794 718	807 492	785 917	762 835	770 808	782 820
Noch: Veränderung zum Vorjahr in %							
Stadt Erfurt	-1,6	-1,9	-2,4	-2,8	-2,8	-2,1	-0,8
Stadt Gera	-5,0	-5,9	-4,1	-4,9	-4,3	-3,1	-3,5
Stadt Jena	1,5	1,0	1,1	0,8	-0,7	-2,2	-2,4
Stadt Suhl	-1,5	-2,5	-1,9	-2,8	-3,4	-3,4	-3,6
Stadt Weimar	-2,1	-2,4	-1,0	-2,4	-2,2	-2,9	-3,5
Stadt Eisenach	-2,0	-2,3	-1,8	-1,7	-0,8	-0,6	-1,0
Eichsfeld	-3,6	-3,5	-2,7	-2,4	-2,0	-2,6	-2,8
Nordhausen	-7,7	-7,8	-6,6	-6,5	-4,5	-3,7	-3,8
Wartburgkreis	-0,2	-1,3	-0,9	-1,6	-3,0	-3,3	-3,4
Unstrut-Hainich-Kreis	-4,4	-4,5	-4,6	-4,2	-3,2	-4,5	-4,4
Kyffhäuserkreis	-8,4	-6,5	-5,4	-5,7	-5,4	-5,4	-5,2
Schmalkalden-Meiningen	-2,7	-3,0	-2,4	-3,1	-2,8	-3,4	-3,1
Gotha	-3,5	-3,2	-1,1	-1,4	-1,4	-2,4	-3,2
Sömmerda	-3,9	-3,5	-2,7	-2,6	-1,5	-3,4	-1,2
Hildburghausen	-1,9	-1,6	-1,2	-1,8	-2,4	-3,7	-4,8
Ilm-Kreis	-2,3	-3,6	-3,5	-4,2	-5,5	-3,8	-4,3
Weimarer Land	-2,6	-2,2	-3,0	-2,1	-2,4	-3,9	-4,2
Sonneberg	-2,3	-2,3	-2,5	-1,5	-1,6	-2,0	-1,7
Saalfeld-Rudolstadt	-4,7	-4,0	-3,2	-1,7	-0,8	-1,3	-1,7
Saale-Holzland-Kreis	-4,7	-4,1	-2,8	-1,8	0,2	-0,2	-1,2
Saale-Orla-Kreis	-4,6	-5,0	-3,8	-3,6	-3,7	-3,8	-5,0
Greiz	-5,0	-5,1	-5,0	-6,5	-5,5	-4,9	-5,2
Altenburger Land	-6,1	-6,7	-4,4	-4,7	-5,2	-4,9	-5,0
Thüringen	-3,3	-3,4	-2,8	-3,0	-2,8	-3,0	-3,1

Noch: 1. Sozialversicherungspflichtig Beschäftigte am Arbeitsort in den kreisfreien Städten und Landkreisen

Kreisfreie Stadt Landkreis Land	31.12.2002	31.3.2003	30.6.2003	30.9.2003	31.12.2003	31.3.2004	30.6.2004
Noch: Insgesamt							
Stadt Erfurt	102 104	98 767	98 638	99 669	99 295	96 956	96 958
Stadt Gera	38 604	37 597	37 473	37 933	37 412	36 496	36 886
Stadt Jena	44 531	43 312	43 141	43 594	43 016	42 192	42 527
Stadt Suhl	18 139	17 729	17 788	17 812	17 299	16 640	17 048
Stadt Weimar	22 605	21 849	21 722	22 112	21 778	21 328	21 484
Stadt Eisenach	21 709	21 267	21 423	21 734	21 634	21 466	21 641
Eichsfeld	30 528	29 750	30 317	31 361	30 081	29 504	30 231
Nordhausen	28 177	27 663	27 513	27 816	27 186	26 797	26 988
Wartburgkreis	38 870	38 200	38 883	39 319	38 191	37 412	38 125
Unstrut-Hainich-Kreis	32 777	31 864	32 305	33 462	31 856	30 724	31 454
Kyffhäuserkreis	21 887	21 267	21 437	21 917	21 079	20 517	20 685
Schmalkalden-Meiningen	44 110	42 642	43 023	43 204	42 138	41 159	41 718
Gotha	46 521	45 326	45 589	46 221	45 531	44 758	45 176
Sömmerda	20 110	19 780	19 724	20 532	19 293	19 675	20 052
Hildburghausen	18 792	18 260	18 726	18 840	18 243	17 740	18 227
Ilm-Kreis	32 272	31 107	31 438	32 217	31 462	30 688	31 266
Weimarer Land	23 682	22 853	23 110	23 500	22 721	22 111	22 497
Sonneberg	18 938	18 437	18 815	19 157	18 515	18 032	18 591
Saalfeld-Rudolstadt	36 426	34 998	35 357	36 027	35 365	34 615	34 922
Saale-Holzland-Kreis	26 737	26 126	26 535	26 712	25 728	25 171	25 814
Saale-Orla-Kreis	29 906	29 046	29 836	30 683	29 551	28 968	30 026
Greiz	30 928	30 159	30 820	31 404	29 827	28 849	29 768
Altenburger Land	27 970	27 144	27 730	28 181	26 964	26 383	26 838
Thüringen	756 323	735 143	741 343	753 407	734 165	718 181	728 922
Noch: Veränderung zum Vorjahr in %							
Stadt Erfurt	-1,5	-2,5	-3,2	-4,3	-2,8	-1,8	-1,7
Stadt Gera	-4,4	-4,0	-4,9	-4,6	-3,1	-2,9	-1,6
Stadt Jena	-3,1	-3,2	-2,8	-3,4	-3,4	-2,6	-1,4
Stadt Suhl	-7,6	-6,2	-7,2	-8,0	-4,6	-6,1	-4,2
Stadt Weimar	-3,2	-3,8	-4,5	-4,2	-3,7	-2,4	-1,1
Stadt Eisenach	-1,6	-1,4	-1,6	-1,7	-0,3	0,9	1,0
Eichsfeld	-3,2	-3,6	-3,5	-1,6	-1,5	-0,8	-0,3
Nordhausen	-4,6	-4,1	-5,7	-5,3	-3,5	-3,1	-1,9
Wartburgkreis	-5,3	-3,6	-2,5	-3,2	-1,7	-2,1	-1,9
Unstrut-Hainich-Kreis	-5,2	-5,0	-3,8	-3,2	-2,8	-3,6	-2,6
Kyffhäuserkreis	-5,3	-4,6	-4,6	-4,3	-3,7	-3,5	-3,5
Schmalkalden-Meiningen	-2,7	-3,2	-4,0	-5,2	-4,5	-3,5	-3,0
Gotha	-3,6	-3,0	-2,5	-3,2	-2,1	-1,3	-0,9
Sömmerda	-4,1	-3,4	-3,6	-4,1	-4,1	-0,5	1,7
Hildburghausen	-6,1	-5,6	-4,9	-4,3	-2,9	-2,8	-2,7
Ilm-Kreis	-4,0	-3,4	-4,3	-2,7	-2,5	-1,3	-0,5
Weimarer Land	-4,9	-5,6	-5,1	-4,3	-4,1	-3,2	-2,7
Sonneberg	-3,4	-3,6	-3,5	-3,0	-2,2	-2,2	-1,2
Saalfeld-Rudolstadt	-3,9	-5,5	-5,5	-4,8	-2,9	-1,1	-1,2
Saale-Holzland-Kreis	-1,1	-1,8	-2,5	-3,0	-3,8	-3,7	-2,7
Saale-Orla-Kreis	-4,4	-3,0	-3,0	-1,1	-1,2	-0,3	0,6
Greiz	-5,4	-4,4	-5,2	-3,8	-3,6	-4,3	-3,4
Altenburger Land	-5,0	-3,0	-2,5	-2,8	-3,6	-2,8	-3,2
Thüringen	-3,8	-3,6	-3,8	-3,8	-2,9	-2,3	-1,7

Noch: 1. Sozialversicherungspflichtig Beschäftigte am Arbeitsort in den kreisfreien Städten und Landkreisen

Kreisfreie Stadt Landkreis Land	30.9.2004	31.12.2004	31.3.2005	30.6.2005	30.9.2005	31.12.2005	31.3.2006
Noch: Insgesamt							
Stadt Erfurt	98 968	96 770	92 329	92 759	94 836	94 732	92 368
Stadt Gera	37 233	36 257	35 395	35 633	35 920	35 640	34 828
Stadt Jena	43 111	42 733	41 735	41 577	42 235	42 129	41 649
Stadt Suhl	17 247	16 808	16 598	16 806	16 764	16 506	16 391
Stadt Weimar	21 846	21 352	20 822	20 918	21 348	21 056	20 582
Stadt Eisenach	22 235	21 627	21 021	20 985	21 064	20 695	20 213
Eichsfeld	30 931	29 276	28 556	29 759	30 359	29 041	28 390
Nordhausen	27 887	26 857	26 351	26 825	27 374	26 386	25 889
Wartburgkreis	38 933	37 712	37 176	38 259	38 648	37 636	36 674
Unstrut-Hainich-Kreis	33 080	31 351	29 989	30 461	31 364	29 769	29 221
Kyffhäuserkreis	21 195	19 835	19 053	19 670	20 082	19 091	18 530
Schmalkalden-Meiningen	42 275	40 826	39 933	41 021	41 566	40 789	39 597
Gotha	46 145	44 795	43 611	44 331	44 592	43 778	42 762
Sömmerda	20 509	19 434	19 245	19 221	19 543	18 700	18 193
Hildburghausen	18 718	17 947	17 530	18 115	18 325	17 737	17 422
Ilm-Kreis	31 729	30 698	29 798	30 346	30 953	30 605	30 114
Weimarer Land	22 859	21 963	21 184	21 690	22 209	21 463	21 059
Sonneberg	18 943	18 163	17 655	18 116	18 274	17 614	17 109
Saalfeld-Rudolstadt	35 737	34 557	33 231	33 701	34 452	33 576	32 853
Saale-Holzland-Kreis	26 155	24 782	24 320	25 133	25 550	24 651	24 287
Saale-Orla-Kreis	30 428	28 616	27 868	28 766	28 947	28 127	27 401
Greiz	30 131	28 355	27 501	28 234	28 545	27 592	26 970
Altenburger Land	27 153	25 908	25 269	25 938	26 425	25 804	25 171
Thüringen	743 448	716 622	696 170	708 264	719 375	703 117	687 673

Noch: Veränderung zum Vorjahr in %

Stadt Erfurt	-0,7	-2,5	-4,8	-4,3	-4,2	-2,1	0,0
Stadt Gera	-1,8	-3,1	-3,0	-3,4	-3,5	-1,7	-1,6
Stadt Jena	-1,1	-0,7	-1,1	-2,2	-2,0	-1,4	-0,2
Stadt Suhl	-3,2	-2,8	-0,3	-1,4	-2,8	-1,8	-1,2
Stadt Weimar	-1,2	-2,0	-2,4	-2,6	-2,3	-1,4	-1,2
Stadt Eisenach	2,3	0,0	-2,1	-3,0	-5,3	-4,3	-3,8
Eichsfeld	-1,4	-2,7	-3,2	-1,6	-1,8	-0,8	-0,6
Nordhausen	0,3	-1,2	-1,7	-0,6	-1,8	-1,8	-1,8
Wartburgkreis	-1,0	-1,3	-0,6	0,4	-0,7	-0,2	-1,4
Unstrut-Hainich-Kreis	-1,1	-1,6	-2,4	-3,2	-5,2	-5,0	-2,6
Kyffhäuserkreis	-3,3	-5,9	-7,1	-4,9	-5,3	-3,8	-2,7
Schmalkalden-Meiningen	-2,2	-3,1	-3,0	-1,7	-1,7	-0,1	-0,8
Gotha	-0,2	-1,6	-2,6	-1,9	-3,4	-2,3	-1,9
Sömmerda	-0,1	0,7	-2,2	-4,1	-4,7	-3,8	-5,5
Hildburghausen	-0,6	-1,6	-1,2	-0,6	-2,1	-1,2	-0,6
Ilm-Kreis	-1,5	-2,4	-2,9	-2,9	-2,4	-0,3	1,1
Weimarer Land	-2,7	-3,3	-4,2	-3,6	-2,8	-2,3	-0,6
Sonneberg	-1,1	-1,9	-2,1	-2,6	-3,5	-3,0	-3,1
Saalfeld-Rudolstadt	-0,8	-2,3	-4,0	-3,5	-3,6	-2,8	-1,1
Saale-Holzland-Kreis	-2,1	-3,7	-3,4	-2,6	-2,3	-0,5	-0,1
Saale-Orla-Kreis	-0,8	-3,2	-3,8	-4,2	-4,9	-1,7	-1,7
Greiz	-4,1	-4,9	-4,7	-5,2	-5,3	-2,7	-1,9
Altenburger Land	-3,6	-3,9	-4,2	-3,4	-2,7	-0,4	-0,4
Thüringen	-1,3	-2,4	-3,1	-2,8	-3,2	-1,9	-1,2

Noch: 1. Sozialversicherungspflichtig Beschäftigte am Arbeitsort in den kreisfreien Städten und Landkreisen

Kreisfreie Stadt Landkreis Land	30.6.2006	30.9.2006	31.12.2006	31.3.2007	30.6.2007	30.9.2007	31.12.2007
Noch: Insgesamt							
Stadt Erfurt	94 380	96 098	95 399	94 962	96 063	97 940	97 515
Stadt Gera	36 183	37 007	36 554	35 965	36 948	37 365	36 535
Stadt Jena	42 560	43 362	43 385	43 369	43 627	44 631	44 697
Stadt Suhl	16 730	17 100	16 852	16 592	16 819	16 764	16 461
Stadt Weimar	21 127	21 535	21 336	21 064	21 238	21 765	21 438
Stadt Eisenach	20 945	21 385	21 367	21 295	21 607	22 067	21 809
Eichsfeld	29 966	30 991	29 987	29 907	30 581	31 115	30 115
Nordhausen	26 997	27 420	26 900	26 754	27 155	27 701	26 792
Wartburgkreis	38 021	38 505	38 026	37 820	38 354	38 850	38 298
Unstrut-Hainich-Kreis	30 460	31 448	30 091	29 871	30 693	31 981	31 109
Kyffhäuserkreis	19 479	19 948	19 415	19 102	19 767	20 232	19 274
Schmalkalden-Meiningen	40 812	41 652	41 167	40 690	41 247	41 844	41 432
Gotha	44 154	45 418	44 839	44 445	45 225	46 567	46 063
Sömmerda	18 930	19 484	19 134	19 190	19 268	19 735	19 025
Hildburghausen	18 359	18 752	18 467	18 545	19 027	19 379	19 138
Ilm-Kreis	31 271	32 504	31 994	31 855	32 541	33 844	33 447
Weimarer Land	22 105	22 655	22 032	22 061	22 441	22 997	22 656
Sonneberg	18 007	18 592	18 435	18 290	19 016	19 319	19 105
Saalfeld-Rudolstadt	34 087	35 001	34 313	34 094	34 647	35 404	34 626
Saale-Holzland-Kreis	25 401	25 890	25 381	25 295	26 020	26 243	25 568
Saale-Orla-Kreis	28 870	29 524	29 007	28 597	29 231	29 806	28 891
Greiz	28 185	28 616	27 912	27 539	28 281	28 807	27 841
Altenburger Land	26 238	26 729	26 125	25 673	26 252	26 884	26 272
Thüringen	713 267	729 616	718 118	712 975	726 048	741 240	728 107

Noch: Veränderung zum Vorjahr in %

Stadt Erfurt	1,7	1,3	0,7	2,8	1,8	1,9	2,2
Stadt Gera	1,5	3,0	2,6	3,3	2,1	1,0	-0,1
Stadt Jena	2,4	2,7	3,0	4,1	2,5	2,9	3,0
Stadt Suhl	-0,5	2,0	2,1	1,2	0,5	-2,0	-2,3
Stadt Weimar	1,0	0,9	1,3	2,3	0,5	1,1	0,5
Stadt Eisenach	-0,2	1,5	3,2	5,4	3,2	3,2	2,1
Eichsfeld	0,7	2,1	3,3	5,3	2,1	0,4	0,4
Nordhausen	0,6	0,2	1,9	3,3	0,6	1,0	-0,4
Wartburgkreis	-0,6	-0,4	1,0	3,1	0,9	0,9	0,7
Unstrut-Hainich-Kreis	0,0	0,3	1,1	2,2	0,8	1,7	3,4
Kyffhäuserkreis	-1,0	-0,7	1,7	3,1	1,5	1,4	-0,7
Schmalkalden-Meiningen	-0,5	0,2	0,9	2,8	1,1	0,5	0,6
Gotha	-0,4	1,9	2,4	3,9	2,4	2,5	2,7
Sömmerda	-1,5	-0,3	2,3	5,5	1,8	1,3	-0,6
Hildburghausen	1,3	2,3	4,1	6,4	3,6	3,3	3,6
Ilm-Kreis	3,0	5,0	4,5	5,8	4,1	4,1	4,5
Weimarer Land	1,9	2,0	2,7	4,8	1,5	1,5	2,8
Sonneberg	-0,6	1,7	4,7	6,9	5,6	3,9	3,6
Saalfeld-Rudolstadt	1,1	1,6	2,2	3,8	1,6	1,2	0,9
Saale-Holzland-Kreis	1,1	1,3	3,0	4,2	2,4	1,4	0,7
Saale-Orla-Kreis	0,4	2,0	3,1	4,4	1,3	1,0	-0,4
Greiz	-0,2	0,2	1,2	2,1	0,3	0,7	-0,3
Altenburger Land	1,2	1,2	1,2	2,0	0,1	0,6	0,6
Thüringen	0,7	1,4	2,1	3,7	1,8	1,6	1,4

Noch: 1. Sozialversicherungspflichtig Beschäftigte am Arbeitsort in den kreisfreien Städten und Landkreisen

Kreisfreie Stadt Landkreis Land	30.6.1999	30.9.1999	31.12.1999	31.3.2000	30.6.2000	30.9.2000	31.12.2000
darunter weiblich							
Stadt Erfurt	53 815	54 410	54 607	54 143	54 001	54 778	54 811
Stadt Gera	23 407	23 212	23 258	23 116	23 040	22 822	22 768
Stadt Jena	23 406	23 433	23 552	23 231	23 310	23 593	23 546
Stadt Suhl	11 264	11 127	11 053	10 859	10 974	11 056	11 013
Stadt Weimar	13 004	13 116	13 171	12 850	12 911	12 974	12 903
Stadt Eisenach	10 789	10 746	10 748	10 523	10 587	10 717	10 674
Eichsfeld	15 510	15 380	15 457	15 268	15 164	15 139	14 970
Nordhausen	15 781	15 825	15 898	15 519	15 273	15 073	14 804
Wartburgkreis	18 418	18 677	18 559	18 427	18 547	18 671	18 504
Unstrut-Hainich-Kreis	18 978	19 177	18 628	18 275	18 178	18 788	18 354
Kyffhäuserkreis	12 884	12 638	12 579	12 311	12 020	11 994	11 647
Schmalkalden-Meiningen	23 183	22 787	22 690	22 245	22 542	22 545	22 084
Gotha	22 887	23 087	22 858	22 603	22 693	22 932	22 598
Sömmerda	9 616	9 743	9 384	9 625	9 650	9 755	9 565
Hildburghausen	10 215	10 114	9 916	9 792	9 963	10 032	9 958
Ilm-Kreis	16 997	16 761	16 745	16 350	16 413	16 494	16 297
Weimarer Land	11 706	11 643	11 514	11 426	11 398	11 621	11 506
Sonneberg	10 125	10 135	10 135	9 987	10 132	10 212	9 972
Saalfeld-Rudolstadt	19 661	19 520	19 394	18 806	18 677	18 773	18 324
Saale-Holzland-Kreis	12 604	12 705	12 654	12 415	12 509	12 597	12 299
Saale-Orla-Kreis	15 977	15 914	15 701	15 399	15 450	15 461	15 163
Greiz	17 275	16 774	16 476	16 051	16 106	16 206	16 038
Altenburger Land	15 714	15 887	15 641	15 406	15 436	15 300	15 068
Thüringen	403 216	402 811	400 618	394 627	394 974	397 533	392 866
Veränderung zum Vorjahr in %							
Stadt Erfurt	0,3	0,7	0,4
Stadt Gera	-1,6	-1,7	-2,1
Stadt Jena	-0,4	0,7	0,0
Stadt Suhl	-2,6	-0,6	-0,4
Stadt Weimar	-0,7	-1,1	-2,0
Stadt Eisenach	-1,9	-0,3	-0,7
Eichsfeld	-2,2	-1,6	-3,2
Nordhausen	-3,2	-4,8	-6,9
Wartburgkreis	0,7	0,0	-0,3
Unstrut-Hainich-Kreis	-4,2	-2,0	-1,5
Kyffhäuserkreis	-6,7	-5,1	-7,4
Schmalkalden-Meiningen	-2,8	-1,1	-2,7
Gotha	-0,8	-0,7	-1,1
Sömmerda	0,4	0,1	1,9
Hildburghausen	-2,5	-0,8	0,4
Ilm-Kreis	-3,4	-1,6	-2,7
Weimarer Land	-2,6	-0,2	-0,1
Sonneberg	0,1	0,8	-1,6
Saalfeld-Rudolstadt	-5,0	-3,8	-5,5
Saale-Holzland-Kreis	-0,8	-0,9	-2,8
Saale-Orla-Kreis	-3,3	-2,8	-3,4
Greiz	-6,8	-3,4	-2,7
Altenburger Land	-1,8	-3,7	-3,7
Thüringen	-2,0	-1,3	-1,9

Noch: 1. Sozialversicherungspflichtig Beschäftigte am Arbeitsort in den kreisfreien Städten und Landkreisen

Kreisfreie Stadt Landkreis Land	31.3.2001	30.6.2001	30.9.2001	31.12.2001	31.3.2002	30.6.2002	30.9.2002
noch: darunter weiblich							
Stadt Erfurt	53 891	53 667	54 192	54 135	53 469	53 015	53 865
Stadt Gera	22 302	21 935	22 277	22 189	21 626	21 398	21 403
Stadt Jena	23 390	23 400	23 732	23 837	23 251	23 290	23 464
Stadt Suhl	10 791	10 713	10 802	10 702	10 446	10 434	10 512
Stadt Weimar	12 562	12 601	12 835	12 721	12 474	12 342	12 392
Stadt Eisenach	10 377	10 346	10 539	10 544	10 343	10 313	10 470
Eichsfeld	14 801	14 755	14 814	14 613	14 493	14 394	14 438
Nordhausen	14 518	14 375	14 423	14 140	13 992	14 021	14 046
Wartburgkreis	18 350	18 292	18 661	18 610	18 298	18 157	18 372
Unstrut-Hainich-Kreis	17 903	17 764	18 164	17 857	17 261	17 128	17 604
Kyffhäuserkreis	11 372	11 388	11 401	11 161	10 963	10 937	11 085
Schmalkalden-Meiningen	21 729	21 900	21 912	21 414	21 106	21 161	21 466
Gotha	22 109	22 174	22 521	22 326	21 836	21 720	21 976
Sömmerda	9 370	9 357	9 556	9 305	9 064	8 852	9 348
Hildburghausen	9 853	9 958	9 898	9 850	9 684	9 594	9 540
Ilm-Kreis	15 975	15 604	15 722	15 602	15 155	15 242	15 218
Weimarer Land	11 434	11 518	11 595	11 515	11 380	11 222	11 234
Sonneberg	9 822	9 857	9 893	9 834	9 652	9 689	9 702
Saalfeld-Rudolstadt	17 960	18 093	18 243	18 269	18 207	18 158	18 348
Saale-Holzland-Kreis	12 123	12 144	12 296	12 306	12 430	12 440	12 449
Saale-Orla-Kreis	14 768	14 785	14 911	14 720	14 157	14 178	14 172
Greiz	15 575	15 541	15 486	15 166	14 921	14 921	14 773
Altenburger Land	14 570	14 461	14 566	14 402	13 861	13 875	13 830
Thüringen	385 545	384 628	388 439	385 218	378 069	376 481	379 707

Noch: Veränderung zum Vorjahr in %

Stadt Erfurt	-0,5	-0,6	-1,1	-1,2	-0,8	-1,2	-0,6
Stadt Gera	-3,5	-4,8	-2,4	-2,5	-3,0	-2,4	-3,9
Stadt Jena	0,7	0,4	0,6	1,2	-0,6	-0,5	-1,1
Stadt Suhl	-0,6	-2,4	-2,3	-2,8	-3,2	-2,6	-2,7
Stadt Weimar	-2,2	-2,4	-1,1	-1,4	-0,7	-2,1	-3,5
Stadt Eisenach	-1,4	-2,3	-1,7	-1,2	-0,3	-0,3	-0,7
Eichsfeld	-3,1	-2,7	-2,1	-2,4	-2,1	-2,4	-2,5
Nordhausen	-6,5	-5,9	-4,3	-4,5	-3,6	-2,5	-2,6
Wartburgkreis	-0,4	-1,4	-0,1	0,6	-0,3	-0,7	-1,5
Unstrut-Hainich-Kreis	-2,0	-2,3	-3,3	-2,7	-3,6	-3,6	-3,1
Kyffhäuserkreis	-7,6	-5,3	-4,9	-4,2	-3,6	-4,0	-2,8
Schmalkalden-Meiningen	-2,3	-2,8	-2,8	-3,0	-2,9	-3,4	-2,0
Gotha	-2,2	-2,3	-1,8	-1,2	-1,2	-2,0	-2,4
Sömmerda	-2,6	-3,0	-2,0	-2,7	-3,3	-5,4	-2,2
Hildburghausen	0,6	-0,1	-1,3	-1,1	-1,7	-3,7	-3,6
Ilm-Kreis	-2,3	-4,9	-4,7	-4,3	-5,1	-2,3	-3,2
Weimarer Land	0,1	1,1	-0,2	0,1	-0,5	-2,6	-3,1
Sonneberg	-1,7	-2,7	-3,1	-1,4	-1,7	-1,7	-1,9
Saalfeld-Rudolstadt	-4,5	-3,1	-2,8	-0,3	1,4	0,4	0,6
Saale-Holzland-Kreis	-2,4	-2,9	-2,4	0,1	2,5	2,4	1,2
Saale-Orla-Kreis	-4,1	-4,3	-3,6	-2,9	-4,1	-4,1	-5,0
Greiz	-3,0	-3,5	-4,4	-5,4	-4,2	-4,0	-4,6
Altenburger Land	-5,4	-6,3	-4,8	-4,4	-4,9	-4,1	-5,1
Thüringen	-2,3	-2,6	-2,3	-1,9	-1,9	-2,1	-2,2

Noch: 1. Sozialversicherungspflichtig Beschäftigte in den kreisfreien Städten und Landkreisen

Kreisfreie Stadt Landkreis Land	31.12.2002	31.3.2003	30.6.2003	30.9.2003	31.12.2003	31.3.2004	30.6.2004
noch: darunter weiblich							
Stadt Erfurt	53 591	52 100	51 564	51 886	52 190	51 508	50 831
Stadt Gera	21 218	20 856	20 441	20 467	20 609	20 259	20 078
Stadt Jena	23 353	22 811	22 596	22 617	22 594	22 484	22 403
Stadt Suhl	10 010	9 855	9 662	9 678	9 578	9 234	9 279
Stadt Weimar	12 331	12 051	11 887	12 014	11 979	11 759	11 764
Stadt Eisenach	10 342	10 154	10 038	10 205	10 198	10 259	10 277
Eichsfeld	14 074	13 871	13 713	14 017	13 887	13 668	13 530
Nordhausen	13 727	13 629	13 307	13 166	13 188	13 053	12 889
Wartburgkreis	17 660	17 457	17 496	17 396	17 182	16 782	16 768
Unstrut-Hainich-Kreis	16 990	16 573	16 437	17 101	16 612	15 993	16 034
Kyffhäuserkreis	10 886	10 710	10 593	10 700	10 611	10 401	10 296
Schmalkalden-Meiningen	21 154	20 629	20 477	20 518	20 357	20 062	19 935
Gotha	21 586	21 188	21 055	21 278	21 286	20 930	20 791
Sömmerda	8 985	8 877	8 568	8 906	8 516	8 656	8 613
Hildburghausen	9 287	9 108	9 004	8 938	8 859	8 725	8 706
Ilm-Kreis	14 885	14 452	14 239	14 465	14 393	14 116	14 110
Weimarer Land	11 034	10 766	10 591	10 522	10 478	10 265	10 279
Sonneberg	9 396	9 202	9 274	9 356	9 138	8 998	9 072
Saalfeld-Rudolstadt	17 878	17 406	17 302	17 451	17 379	17 087	16 899
Saale-Holzland-Kreis	12 339	12 162	12 073	12 084	12 006	11 710	11 768
Saale-Orla-Kreis	14 005	13 691	13 709	13 808	13 750	13 559	13 669
Greiz	14 345	14 065	13 874	13 958	13 724	13 428	13 563
Altenburger Land	13 623	13 343	13 328	13 408	13 241	13 046	12 953
Thüringen	372 699	364 956	361 228	363 939	361 755	355 982	354 507

Noch: Veränderung zum Vorjahr in %

Stadt Erfurt	-1,0	-2,6	-2,7	-3,7	-2,6	-1,1	-1,4
Stadt Gera	-4,4	-3,6	-4,5	-4,4	-2,9	-2,9	-1,8
Stadt Jena	-2,0	-1,9	-3,0	-3,6	-3,3	-1,4	-0,9
Stadt Suhl	-6,5	-5,7	-7,4	-7,9	-4,3	-6,3	-4,0
Stadt Weimar	-3,1	-3,4	-3,7	-3,1	-2,9	-2,4	-1,0
Stadt Eisenach	-1,9	-1,8	-2,7	-2,5	-1,4	1,0	2,4
Eichsfeld	-3,7	-4,3	-4,7	-2,9	-1,3	-1,5	-1,3
Nordhausen	-2,9	-2,6	-5,1	-6,3	-3,9	-4,2	-3,1
Wartburgkreis	-5,1	-4,6	-3,6	-5,3	-2,7	-3,9	-4,2
Unstrut-Hainich-Kreis	-4,9	-4,0	-4,0	-2,9	-2,2	-3,5	-2,5
Kyffhäuserkreis	-2,5	-2,3	-3,1	-3,5	-2,5	-2,9	-2,8
Schmalkalden-Meiningen	-1,2	-2,3	-3,2	-4,4	-3,8	-2,7	-2,6
Gotha	-3,3	-3,0	-3,1	-3,2	-1,4	-1,2	-1,3
Sömmerda	-3,4	-2,1	-3,2	-4,7	-5,2	-2,5	0,5
Hildburghausen	-5,7	-5,9	-6,1	-6,3	-4,6	-4,2	-3,3
Ilm-Kreis	-4,6	-4,6	-6,6	-4,9	-3,3	-2,3	-0,9
Weimarer Land	-4,2	-5,4	-5,6	-6,3	-5,0	-4,7	-2,9
Sonneberg	-4,5	-4,7	-4,3	-3,6	-2,7	-2,2	-2,2
Saalfeld-Rudolstadt	-2,1	-4,4	-4,7	-4,9	-2,8	-1,8	-2,3
Saale-Holzland-Kreis	0,3	-2,2	-3,0	-2,9	-2,7	-3,7	-2,5
Saale-Orla-Kreis	-4,9	-3,3	-3,3	-2,6	-1,8	-1,0	-0,3
Greiz	-5,4	-5,7	-7,0	-5,5	-4,3	-4,5	-2,2
Altenburger Land	-5,4	-3,7	-3,9	-3,1	-2,8	-2,2	-2,8
Thüringen	-3,2	-3,5	-4,1	-4,2	-2,9	-2,5	-1,9

Noch: 1. Sozialversicherungspflichtig Beschäftigte in den kreisfreien Städten und Landkreisen

Kreisfreie Stadt Landkreis Land	30.9.2004	31.12.2004	31.3.2005	30.6.2005	30.9.2005	31.12.2005	31.3.2006
noch: darunter weiblich							
Stadt Erfurt	51 577	50 947	48 769	48 492	49 268	49 539	48 462
Stadt Gera	20 100	19 966	19 783	19 473	19 343	19 504	19 329
Stadt Jena	22 673	22 597	22 266	22 061	22 265	22 384	22 256
Stadt Suhl	9 379	9 321	9 400	9 352	9 258	9 180	9 143
Stadt Weimar	11 919	11 813	11 654	11 554	11 702	11 645	11 561
Stadt Eisenach	10 520	10 330	10 128	9 990	10 003	9 910	9 767
Eichsfeld	13 814	13 496	13 457	13 437	13 524	13 330	13 261
Nordhausen	13 250	13 038	12 906	12 873	13 038	12 885	12 762
Wartburgkreis	16 995	16 728	16 807	16 868	16 934	16 721	16 492
Unstrut-Hainich-Kreis	16 816	16 130	15 600	15 523	15 999	15 412	15 221
Kyffhäuserkreis	10 367	10 028	9 811	9 876	9 985	9 803	9 551
Schmalkalden-Meiningen	19 974	19 624	19 485	19 546	19 552	19 373	19 073
Gotha	21 044	20 586	20 343	20 315	20 298	20 110	19 862
Sömmerda	8 700	8 379	8 382	8 193	8 310	8 069	8 021
Hildburghausen	8 874	8 719	8 728	8 727	8 716	8 646	8 599
Ilm-Kreis	14 168	13 889	13 750	13 751	13 918	13 865	13 780
Weimarer Land	10 407	10 228	10 066	10 071	10 188	10 150	10 077
Sonneberg	9 157	8 818	8 705	8 768	8 765	8 601	8 380
Saalfeld-Rudolstadt	17 242	16 846	16 516	16 454	16 713	16 466	16 370
Saale-Holzland-Kreis	11 865	11 602	11 535	11 566	11 606	11 484	11 385
Saale-Orla-Kreis	13 672	13 133	13 079	13 152	13 100	12 960	12 825
Greiz	13 603	13 245	13 150	13 012	12 909	12 835	12 640
Altenburger Land	13 057	12 754	12 661	12 560	12 675	12 665	12 467
Thüringen	359 173	352 217	346 981	345 614	348 069	345 537	341 284

Noch: Veränderung zum Vorjahr in %

Stadt Erfurt	-0,6	-2,4	-5,3	-4,6	-4,5	-2,8	-0,6
Stadt Gera	-1,8	-3,1	-2,3	-3,0	-3,8	-2,3	-2,3
Stadt Jena	0,2	0,0	-1,0	-1,5	-1,8	-0,9	0,0
Stadt Suhl	-3,1	-2,7	1,8	0,8	-1,3	-1,5	-2,7
Stadt Weimar	-0,8	-1,4	-0,9	-1,8	-1,8	-1,4	-0,8
Stadt Eisenach	3,1	1,3	-1,3	-2,8	-4,9	-4,1	-3,6
Eichsfeld	-1,4	-2,8	-1,5	-0,7	-2,1	-1,2	-1,5
Nordhausen	0,6	-1,1	-1,1	-0,1	-1,6	-1,2	-1,1
Wartburgkreis	-2,3	-2,6	0,1	0,6	-0,4	0,0	-1,9
Unstrut-Hainich-Kreis	-1,7	-2,9	-2,5	-3,2	-4,9	-4,5	-2,4
Kyffhäuserkreis	-3,1	-5,5	-5,7	-4,1	-3,7	-2,2	-2,7
Schmalkalden-Meiningen	-2,7	-3,6	-2,9	-2,0	-2,1	-1,3	-2,1
Gotha	-1,1	-3,3	-2,8	-2,3	-3,5	-2,3	-2,4
Sömmerda	-2,3	-1,6	-3,2	-4,9	-4,5	-3,7	-4,3
Hildburghausen	-0,7	-1,6	0,0	0,2	-1,8	-0,8	-1,5
Ilm-Kreis	-2,1	-3,5	-2,6	-2,5	-1,8	-0,2	0,2
Weimarer Land	-1,1	-2,4	-1,9	-2,0	-2,1	-0,8	0,1
Sonneberg	-2,1	-3,5	-3,3	-3,4	-4,3	-2,5	-3,7
Saalfeld-Rudolstadt	-1,2	-3,1	-3,3	-2,6	-3,1	-2,3	-0,9
Saale-Holzland-Kreis	-1,8	-3,4	-1,5	-1,7	-2,2	-1,0	-1,3
Saale-Orla-Kreis	-1,0	-4,5	-3,5	-3,8	-4,2	-1,3	-1,9
Greiz	-2,5	-3,5	-2,1	-4,1	-5,1	-3,1	-3,9
Altenburger Land	-2,6	-3,7	-3,0	-3,0	-2,9	-0,7	-1,5
Thüringen	-1,3	-2,6	-2,5	-2,5	-3,1	-1,9	-1,6

Noch: 1. Sozialversicherungspflichtig Beschäftigte in den kreisfreien Städten und Landkreisen

Kreisfreie Stadt Landkreis Land	30.6.2006	30.9.2006	31.12.2006	31.3.2007	30.6.2007	30.9.2007	31.12.2007
noch: darunter weiblich							
Stadt Erfurt	48 516	49 073	48 894	48 851	48 922	49 738	49 843
Stadt Gera	19 378	19 535	19 633	19 518	19 639	19 641	19 465
Stadt Jena	22 452	22 779	22 867	22 826	22 787	23 187	23 279
Stadt Suhl	9 173	9 375	9 330	9 207	9 275	9 241	9 185
Stadt Weimar	11 568	11 844	11 860	11 718	11 686	11 963	11 839
Stadt Eisenach	9 997	10 170	10 180	10 139	10 204	10 397	10 350
Eichsfeld	13 249	13 514	13 387	13 424	13 405	13 512	13 444
Nordhausen	12 833	12 849	12 828	12 677	12 648	12 803	12 689
Wartburgkreis	16 653	16 720	16 684	16 552	16 582	16 750	16 622
Unstrut-Hainich-Kreis	15 346	15 978	15 519	15 273	15 399	16 217	16 061
Kyffhäuserkreis	9 695	9 808	9 775	9 680	9 783	9 965	9 790
Schmalkalden-Meiningen	19 197	19 433	19 307	19 221	19 384	19 570	19 618
Gotha	20 105	20 503	20 303	20 170	20 361	21 017	20 882
Sömmerda	8 079	8 261	8 373	8 373	8 243	8 376	8 165
Hildburghausen	8 722	8 814	8 804	8 808	8 916	9 018	9 036
Ilm-Kreis	13 944	14 198	14 172	14 132	14 215	14 629	14 577
Weimarer Land	10 186	10 260	10 203	10 283	10 354	10 509	10 586
Sonneberg	8 593	8 839	8 806	8 705	8 926	9 089	9 063
Saalfeld-Rudolstadt	16 554	16 955	16 750	16 740	16 872	17 158	16 956
Saale-Holzland-Kreis	11 513	11 583	11 517	11 559	11 669	11 701	11 671
Saale-Orla-Kreis	13 031	13 214	13 165	12 990	13 173	13 414	13 153
Greiz	12 710	12 748	12 731	12 610	12 719	12 916	12 759
Altenburger Land	12 476	12 578	12 510	12 299	12 353	12 610	12 573
Thüringen	343 970	349 031	347 598	345 755	347 515	353 421	351 606

Noch: Veränderung zum Vorjahr in %

Stadt Erfurt	0,0	-0,4	-1,3	0,8	0,8	1,4	1,9
Stadt Gera	-0,5	1,0	0,7	1,0	1,3	0,5	-0,9
Stadt Jena	1,8	2,3	2,2	2,6	1,5	1,8	1,8
Stadt Suhl	-1,9	1,3	1,6	0,7	1,1	-1,4	-1,6
Stadt Weimar	0,1	1,2	1,8	1,4	1,0	1,0	-0,2
Stadt Eisenach	0,1	1,7	2,7	3,8	2,1	2,2	1,7
Eichsfeld	-1,4	-0,1	0,4	1,2	1,2	0,0	0,4
Nordhausen	-0,3	-1,4	-0,4	-0,7	-1,4	-0,4	-1,1
Wartburgkreis	-1,3	-1,3	-0,2	0,4	-0,4	0,2	-0,4
Unstrut-Hainich-Kreis	-1,1	-0,1	0,7	0,3	0,3	1,5	3,5
Kyffhäuserkreis	-1,8	-1,8	-0,3	1,4	0,9	1,6	0,2
Schmalkalden-Meiningen	-1,8	-0,6	-0,3	0,8	1,0	0,7	1,6
Gotha	-1,0	1,0	1,0	1,6	1,3	2,5	2,9
Sömmerda	-1,4	-0,6	3,8	4,4	2,0	1,4	-2,5
Hildburghausen	-0,1	1,1	1,8	2,4	2,2	2,3	2,6
Ilm-Kreis	1,4	2,0	2,2	2,6	1,9	3,0	2,9
Weimarer Land	1,1	0,7	0,5	2,0	1,6	2,4	3,8
Sonneberg	-2,0	0,8	2,4	3,9	3,9	2,8	2,9
Saalfeld-Rudolstadt	0,6	1,4	1,7	2,3	1,9	1,2	1,2
Saale-Holzland-Kreis	-0,5	-0,2	0,3	1,5	1,4	1,0	1,3
Saale-Orla-Kreis	-0,9	0,9	1,6	1,3	1,1	1,5	-0,1
Greiz	-2,3	-1,2	-0,8	-0,2	0,1	1,3	0,2
Altenburger Land	-0,7	-0,8	-1,2	-1,3	-1,0	0,3	0,5
Thüringen	-0,5	0,3	0,6	1,3	1,0	1,3	1,2

2. Sozialversicherungspflichtig Beschäftigte am Wohnort in den kreisfreien Städten und Landkreisen

Kreisfreie Stadt Landkreis Land	30.6.1999	30.9.1999	31.12.1999	31.3.2000	30.6.2000	30.9.2000	31.12.2000
Insgesamt							
Stadt Erfurt	73 971	74 846	74 332	73 078	73 211	74 244	73 594
Stadt Gera	41 844	41 734	41 191	40 301	40 510	40 578	39 907
Stadt Jena	36 763	37 255	37 102	36 561	36 656	37 016	36 866
Stadt Suhl	19 101	19 142	18 670	18 147	18 360	18 642	18 275
Stadt Weimar	21 495	21 573	21 328	20 848	21 176	21 350	21 035
Stadt Eisenach	16 137	16 367	16 231	15 863	16 089	16 321	16 199
Eichsfeld	44 026	45 010	44 047	43 078	43 852	44 671	42 770
Nordhausen	35 870	36 358	35 761	34 859	35 145	35 350	34 269
Wartburgkreis	57 237	58 237	57 297	55 964	56 980	58 212	57 151
Unstrut-Hainich-Kreis	44 334	45 099	43 427	42 481	43 335	44 617	42 980
Kyffhäuserkreis	33 557	33 552	32 831	31 787	31 671	32 129	30 914
Schmalkalden-Meiningen	55 762	56 060	55 036	53 615	55 181	56 005	54 618
Gotha	57 186	57 958	56 802	55 770	56 362	57 263	56 412
Sömmerda	30 806	31 537	30 532	30 351	30 830	31 510	30 497
Hildburghausen	30 353	30 560	29 793	29 006	29 956	30 537	29 835
Ilm-Kreis	43 435	43 909	43 227	41 981	42 964	43 767	42 971
Weimarer Land	35 209	35 288	34 713	33 919	34 569	35 377	34 501
Sonneberg	27 767	28 123	27 493	26 964	27 668	28 151	27 395
Saalfeld-Rudolstadt	49 059	49 667	48 897	46 934	47 575	48 183	46 909
Saale-Holzland-Kreis	36 063	36 779	36 283	35 639	36 521	37 147	36 371
Saale-Orla-Kreis	38 475	39 241	37 972	36 739	37 860	38 512	36 907
Greiz	45 763	46 085	44 688	43 019	44 073	44 836	43 488
Altenburger Land	40 775	41 062	39 882	38 511	39 416	39 949	38 688
Thüringen	914 988	925 442	907 535	885 415	899 960	914 367	892 552
Veränderung zum Vorjahr in %							
Stadt Erfurt	-1,0	-0,8	-1,0
Stadt Gera	-3,2	-2,8	-3,1
Stadt Jena	-0,3	-0,6	-0,6
Stadt Suhl	-3,9	-2,6	-2,1
Stadt Weimar	-1,5	-1,0	-1,4
Stadt Eisenach	-0,3	-0,3	-0,2
Eichsfeld	-0,4	-0,8	-2,9
Nordhausen	-2,0	-2,8	-4,2
Wartburgkreis	-0,4	0,0	-0,3
Unstrut-Hainich-Kreis	-2,3	-1,1	-1,0
Kyffhäuserkreis	-5,6	-4,2	-5,8
Schmalkalden-Meiningen	-1,0	-0,1	-0,8
Gotha	-1,4	-1,2	-0,7
Sömmerda	0,1	-0,1	-0,1
Hildburghausen	-1,3	-0,1	0,1
Ilm-Kreis	-1,1	-0,3	-0,6
Weimarer Land	-1,8	0,3	-0,6
Sonneberg	-0,4	0,1	-0,4
Saalfeld-Rudolstadt	-3,0	-3,0	-4,1
Saale-Holzland-Kreis	1,3	1,0	0,2
Saale-Orla-Kreis	-1,6	-1,9	-2,8
Greiz	-3,7	-2,7	-2,7
Altenburger Land	-3,3	-2,7	-3,0
Thüringen	-1,6	-1,2	-1,7

Noch: 2. Sozialversicherungspflichtig Beschäftigte am Wohnort in den kreisfreien Städten und Landkreisen

Kreisfreie Stadt Landkreis Land	31.3.2001	30.6.2001	30.9.2001	31.12.2001	31.3.2002	30.6.2002	30.9.2002
Noch: Insgesamt							
Stadt Erfurt	71 735	72 021	72 948	71 490	69 874	69 545	70 784
Stadt Gera	38 741	38 717	39 013	37 751	36 785	36 895	37 057
Stadt Jena	36 319	36 519	36 815	36 379	35 667	35 604	35 903
Stadt Suhl	17 718	17 894	18 033	17 601	17 100	16 939	16 972
Stadt Weimar	20 488	20 645	20 857	20 550	20 005	19 966	20 158
Stadt Eisenach	15 877	16 055	16 291	16 064	15 700	15 782	16 042
Eichsfeld	41 640	42 626	43 803	42 167	41 402	42 052	43 146
Nordhausen	33 313	33 632	34 135	32 958	32 233	32 926	33 268
Wartburgkreis	55 950	56 722	57 837	56 434	54 823	55 553	56 485
Unstrut-Hainich-Kreis	41 504	42 232	43 426	41 756	40 471	40 717	42 026
Kyffhäuserkreis	29 897	30 552	31 238	29 910	29 093	29 561	30 438
Schmalkalden-Meiningen	53 141	54 559	55 435	53 842	52 220	53 210	54 099
Gotha	54 952	55 235	56 589	55 420	53 940	53 899	54 968
Sömmerda	29 473	29 901	30 739	29 707	28 935	28 826	30 054
Hildburghausen	29 158	30 020	30 686	29 736	28 817	29 301	29 692
Ilm-Kreis	41 786	42 072	42 750	41 542	40 138	40 831	41 523
Weimarer Land	33 529	33 981	34 811	33 933	32 928	32 993	33 642
Sonneberg	26 882	27 477	27 848	26 983	26 233	26 530	26 927
Saalfeld-Rudolstadt	45 678	46 393	47 266	46 007	44 705	45 260	45 987
Saale-Holzland-Kreis	35 388	35 904	36 484	35 516	34 620	35 227	35 673
Saale-Orla-Kreis	35 353	36 396	37 394	36 056	34 856	35 779	36 267
Greiz	41 838	42 923	43 648	41 950	40 881	41 952	42 674
Altenburger Land	37 063	37 831	38 737	37 393	35 584	36 112	36 923
Thüringen	867 423	880 307	896 783	871 145	847 010	855 460	870 708

Noch: Veränderung zum Vorjahr in %

Stadt Erfurt	-1,8	-1,6	-1,7	-2,9	-2,6	-3,4	-3,0
Stadt Gera	-3,9	-4,4	-3,9	-5,4	-5,0	-4,7	-5,0
Stadt Jena	-0,7	-0,4	-0,5	-1,3	-1,8	-2,5	-2,5
Stadt Suhl	-2,4	-2,5	-3,3	-3,7	-3,5	-5,3	-5,9
Stadt Weimar	-1,7	-2,5	-2,3	-2,3	-2,4	-3,3	-3,4
Stadt Eisenach	0,1	-0,2	-0,2	-0,8	-1,1	-1,7	-1,5
Eichsfeld	-3,3	-2,8	-1,9	-1,4	-0,6	-1,3	-1,5
Nordhausen	-4,4	-4,3	-3,4	-3,8	-3,2	-2,1	-2,5
Wartburgkreis	0,0	-0,5	-0,6	-1,3	-2,0	-2,1	-2,3
Unstrut-Hainich-Kreis	-2,3	-2,5	-2,7	-2,8	-2,5	-3,6	-3,2
Kyffhäuserkreis	-5,9	-3,5	-2,8	-3,2	-2,7	-3,2	-2,6
Schmalkalden-Meiningen	-0,9	-1,1	-1,0	-1,4	-1,7	-2,5	-2,4
Gotha	-1,5	-2,0	-1,2	-1,8	-1,8	-2,4	-2,9
Sömmerda	-2,9	-3,0	-2,4	-2,6	-1,8	-3,6	-2,2
Hildburghausen	0,5	0,2	0,5	-0,3	-1,2	-2,4	-3,2
Ilm-Kreis	-0,5	-2,1	-2,3	-3,3	-3,9	-2,9	-2,9
Weimarer Land	-1,1	-1,7	-1,6	-1,6	-1,8	-2,9	-3,4
Sonneberg	-0,3	-0,7	-1,1	-1,5	-2,4	-3,4	-3,3
Saalfeld-Rudolstadt	-2,7	-2,5	-1,9	-1,9	-2,1	-2,4	-2,7
Saale-Holzland-Kreis	-0,7	-1,7	-1,8	-2,4	-2,2	-1,9	-2,2
Saale-Orla-Kreis	-3,8	-3,9	-2,9	-2,3	-1,4	-1,7	-3,0
Greiz	-2,7	-2,6	-2,6	-3,5	-2,3	-2,3	-2,2
Altenburger Land	-3,8	-4,0	-3,0	-3,3	-4,0	-4,5	-4,7
Thüringen	-2,0	-2,2	-1,9	-2,4	-2,4	-2,8	-2,9

Noch: 2. Sozialversicherungspflichtig Beschäftigte am Wohnort in den kreisfreien Städten und Landkreisen

Kreisfreie Stadt Landkreis Land	31.12.2002	31.3.2003	30.6.2003	30.9.2003	31.12.2003	31.3.2004	30.6.2004
Noch: Insgesamt							
Stadt Erfurt	69 247	67 395	67 199	67 912	67 010	65 906	66 218
Stadt Gera	36 151	35 046	35 156	35 350	34 491	33 519	33 808
Stadt Jena	35 305	34 443	34 206	34 379	33 852	33 332	33 449
Stadt Suhl	16 526	15 843	15 768	15 833	15 458	15 002	15 078
Stadt Weimar	19 611	19 139	19 129	19 425	19 186	18 709	18 705
Stadt Eisenach	15 820	15 470	15 405	15 433	15 254	14 977	15 074
Eichsfeld	41 593	40 734	41 372	42 391	40 808	39 902	40 724
Nordhausen	31 951	31 251	31 319	32 045	30 990	30 455	30 788
Wartburgkreis	54 582	53 606	54 502	55 105	53 601	52 428	53 486
Unstrut-Hainich-Kreis	39 878	38 805	39 382	40 694	38 851	37 613	38 556
Kyffhäuserkreis	29 086	28 306	28 529	29 335	28 081	27 536	27 896
Schmalkalden-Meiningen	52 086	50 375	51 223	52 054	50 611	49 363	50 344
Gotha	53 454	52 052	52 319	53 199	52 038	50 823	51 496
Sömmerda	28 387	27 787	27 806	28 893	27 453	27 254	27 648
Hildburghausen	28 521	27 776	28 335	28 678	27 667	26 974	27 736
Ilm-Kreis	40 017	38 752	38 959	39 771	38 806	37 887	38 380
Weimarer Land	32 614	31 589	31 816	32 501	31 678	31 072	31 422
Sonneberg	25 789	25 118	25 533	25 895	24 937	24 398	24 868
Saalfeld-Rudolstadt	44 393	42 750	43 227	44 159	43 028	42 012	42 483
Saale-Holzland-Kreis	34 559	33 645	34 102	34 586	33 636	32 959	33 719
Saale-Orla-Kreis	34 876	33 714	34 616	35 485	34 072	33 263	34 323
Greiz	40 727	39 696	40 487	41 291	39 749	38 607	39 486
Altenburger Land	35 535	34 421	35 005	35 718	34 383	33 504	34 003
Thüringen	840 708	817 713	825 395	840 132	815 640	797 495	809 690
Noch: Veränderung zum Vorjahr in %							
Stadt Erfurt	-3,1	-3,5	-3,4	-4,1	-3,2	-2,2	-1,5
Stadt Gera	-4,2	-4,7	-4,7	-4,6	-4,6	-4,4	-3,8
Stadt Jena	-3,0	-3,4	-3,9	-4,2	-4,1	-3,2	-2,2
Stadt Suhl	-6,1	-7,4	-6,9	-6,7	-6,5	-5,3	-4,4
Stadt Weimar	-4,6	-4,3	-4,2	-3,6	-2,2	-2,2	-2,2
Stadt Eisenach	-1,5	-1,5	-2,4	-3,8	-3,6	-3,2	-2,1
Eichsfeld	-1,4	-1,6	-1,6	-1,7	-1,9	-2,0	-1,6
Nordhausen	-3,1	-3,0	-4,9	-3,7	-3,0	-2,5	-1,7
Wartburgkreis	-3,3	-2,2	-1,9	-2,4	-1,8	-2,2	-1,9
Unstrut-Hainich-Kreis	-4,5	-4,1	-3,3	-3,2	-2,6	-3,1	-2,1
Kyffhäuserkreis	-2,8	-2,7	-3,5	-3,6	-3,5	-2,7	-2,2
Schmalkalden-Meiningen	-3,3	-3,5	-3,7	-3,8	-2,8	-2,0	-1,7
Gotha	-3,5	-3,5	-2,9	-3,2	-2,6	-2,4	-1,6
Sömmerda	-4,4	-4,0	-3,5	-3,9	-3,3	-1,9	-0,6
Hildburghausen	-4,1	-3,6	-3,3	-3,4	-3,0	-2,9	-2,1
Ilm-Kreis	-3,7	-3,5	-4,6	-4,2	-3,0	-2,2	-1,5
Weimarer Land	-3,9	-4,1	-3,6	-3,4	-2,9	-1,6	-1,2
Sonneberg	-4,4	-4,3	-3,8	-3,8	-3,3	-2,9	-2,6
Saalfeld-Rudolstadt	-3,5	-4,4	-4,5	-4,0	-3,1	-1,7	-1,7
Saale-Holzland-Kreis	-2,7	-2,8	-3,2	-3,0	-2,7	-2,0	-1,1
Saale-Orla-Kreis	-3,3	-3,3	-3,3	-2,2	-2,3	-1,3	-0,8
Greiz	-2,9	-2,9	-3,5	-3,2	-2,4	-2,7	-2,5
Altenburger Land	-5,0	-3,3	-3,1	-3,3	-3,2	-2,7	-2,9
Thüringen	-3,5	-3,5	-3,5	-3,5	-3,0	-2,5	-1,9

Noch: 2. Sozialversicherungspflichtig Beschäftigte am Wohnort in den kreisfreien Städten und Landkreisen

Kreisfreie Stadt Landkreis Land	30.9.2004	31.12.2004	31.3.2005	30.6.2005	30.9.2005	31.12.2005	31.3.2006
Noch: Insgesamt							
Stadt Erfurt	67 305	65 849	64 285	64 374	65 078	64 568	63 718
Stadt Gera	33 910	32 994	32 120	32 152	32 288	32 003	31 399
Stadt Jena	33 858	33 394	32 713	32 716	33 174	32 944	32 527
Stadt Suhl	15 116	14 687	14 215	14 310	14 434	14 183	13 832
Stadt Weimar	18 956	18 618	18 107	18 189	18 420	18 186	17 906
Stadt Eisenach	15 291	14 916	14 523	14 573	14 634	14 409	14 149
Eichsfeld	41 902	39 883	38 840	40 196	41 183	39 567	38 578
Nordhausen	31 634	30 348	29 541	30 092	30 656	29 753	29 168
Wartburgkreis	54 557	52 707	51 192	52 334	53 117	51 772	50 549
Unstrut-Hainich-Kreis	40 282	38 098	36 555	37 455	38 471	36 730	36 006
Kyffhäuserkreis	28 596	26 918	25 974	26 671	27 418	26 197	25 561
Schmalkalden-Meiningen	51 219	49 487	48 053	49 518	50 186	48 998	47 599
Gotha	52 490	51 013	49 614	50 167	50 547	49 672	48 787
Sömmerda	28 518	27 136	26 515	26 725	27 459	26 495	25 916
Hildburghausen	28 352	27 298	26 574	27 362	27 792	27 044	26 420
Ilm-Kreis	39 243	37 919	36 784	37 429	38 277	37 642	36 854
Weimarer Land	31 969	30 851	29 831	30 431	31 197	30 453	29 844
Sonneberg	25 087	24 044	23 350	23 789	24 035	23 313	22 736
Saalfeld-Rudolstadt	43 364	41 711	39 842	40 713	41 670	40 664	39 781
Saale-Holzland-Kreis	34 155	32 903	32 005	32 571	33 074	32 162	31 614
Saale-Orla-Kreis	34 886	32 954	31 885	32 988	33 407	32 372	31 595
Greiz	39 975	37 947	36 680	37 706	38 183	36 978	36 045
Altenburger Land	34 603	33 152	32 225	32 909	33 531	32 947	32 110
Thüringen	825 268	794 827	771 423	785 370	798 231	779 052	762 694

Noch: Veränderung zum Vorjahr in %

Stadt Erfurt	-0,9	-1,7	-2,5	-2,8	-3,3	-1,9	-0,9
Stadt Gera	-4,1	-4,3	-4,2	-4,9	-4,8	-3,0	-2,2
Stadt Jena	-1,5	-1,4	-1,9	-2,2	-2,0	-1,3	-0,6
Stadt Suhl	-4,5	-5,0	-5,2	-5,1	-4,5	-3,4	-2,7
Stadt Weimar	-2,4	-3,0	-3,2	-2,8	-2,8	-2,3	-1,1
Stadt Eisenach	-0,9	-2,2	-3,0	-3,3	-4,3	-3,4	-2,6
Eichsfeld	-1,2	-2,3	-2,7	-1,3	-1,7	-0,8	-0,7
Nordhausen	-1,3	-2,1	-3,0	-2,3	-3,1	-2,0	-1,3
Wartburgkreis	-1,0	-1,7	-2,4	-2,2	-2,6	-1,8	-1,3
Unstrut-Hainich-Kreis	-1,0	-1,9	-2,8	-2,9	-4,5	-3,6	-1,5
Kyffhäuserkreis	-2,5	-4,1	-5,7	-4,4	-4,1	-2,7	-1,6
Schmalkalden-Meiningen	-1,6	-2,2	-2,7	-1,6	-2,0	-1,0	-0,9
Gotha	-1,3	-2,0	-2,4	-2,6	-3,7	-2,6	-1,7
Sömmerda	-1,3	-1,2	-2,7	-3,3	-3,7	-2,4	-2,3
Hildburghausen	-1,1	-1,3	-1,5	-1,3	-2,0	-0,9	-0,6
Ilm-Kreis	-1,3	-2,3	-2,9	-2,5	-2,5	-0,7	0,2
Weimarer Land	-1,6	-2,6	-4,0	-3,2	-2,4	-1,3	0,0
Sonneberg	-3,1	-3,6	-4,3	-4,3	-4,2	-3,0	-2,6
Saalfeld-Rudolstadt	-1,8	-3,1	-5,2	-4,2	-3,9	-2,5	-0,2
Saale-Holzland-Kreis	-1,2	-2,2	-2,9	-3,4	-3,2	-2,3	-1,2
Saale-Orla-Kreis	-1,7	-3,3	-4,1	-3,9	-4,2	-1,8	-0,9
Greiz	-3,2	-4,5	-5,0	-4,5	-4,5	-2,6	-1,7
Altenburger Land	-3,1	-3,6	-3,8	-3,2	-3,1	-0,6	-0,4
Thüringen	-1,8	-2,6	-3,3	-3,0	-3,3	-2,0	-1,1

Noch: 2. Sozialversicherungspflichtig Beschäftigte am Wohnort in den kreisfreien Städten und Landkreisen

Kreisfreie Stadt Landkreis Land	30.6.2006	30.9.2006	31.12.2006	31.3.2007	30.6.2007	30.9.2007	31.12.2007
Noch: Insgesamt							
Stadt Erfurt	65 087	66 208	65 662	65 392	66 021	67 670	67 203
Stadt Gera	32 279	32 802	32 649	32 383	32 925	33 216	32 457
Stadt Jena	33 271	33 906	33 681	33 711	34 042	34 679	34 574
Stadt Suhl	14 129	14 361	14 188	14 024	14 249	14 426	14 130
Stadt Weimar	18 384	18 865	18 777	18 702	18 943	19 411	19 292
Stadt Eisenach	14 583	14 850	14 880	14 713	14 840	15 148	14 969
Eichsfeld	40 501	41 671	40 578	40 455	41 152	42 066	40 858
Nordhausen	30 025	30 685	30 292	30 015	30 365	30 958	30 505
Wartburgkreis	52 546	53 571	52 769	52 399	53 253	54 296	53 540
Unstrut-Hainich-Kreis	37 713	39 122	37 639	37 371	38 433	39 920	38 796
Kyffhäuserkreis	26 846	27 828	26 955	26 732	27 553	28 281	27 080
Schmalkalden-Meiningen	49 387	50 507	49 862	49 363	50 435	51 368	50 556
Gotha	50 283	51 393	50 809	50 606	51 315	52 974	52 428
Sömmerda	26 980	27 647	27 153	27 209	27 304	28 085	27 429
Hildburghausen	27 507	28 223	27 804	27 682	28 243	28 854	28 480
Ilm-Kreis	38 098	39 199	38 556	38 154	38 978	40 110	39 651
Weimarer Land	30 947	31 717	31 195	31 038	31 647	32 409	31 730
Sonneberg	23 624	24 141	23 833	23 624	24 096	24 479	24 211
Saalfeld-Rudolstadt	41 361	42 420	41 588	41 206	42 004	42 936	42 029
Saale-Holzland-Kreis	32 722	33 326	32 807	32 628	33 165	33 777	33 154
Saale-Orla-Kreis	33 239	34 073	33 388	33 001	33 760	34 490	33 590
Greiz	37 643	38 435	37 778	37 597	38 579	39 339	38 294
Altenburger Land	33 281	33 679	33 098	32 812	33 565	34 282	33 547
Thüringen	790 436	808 629	795 941	790 817	804 867	823 174	808 503

Noch: Veränderung zum Vorjahr in %

Stadt Erfurt	1,1	1,7	1,7	2,6	1,4	2,2	2,3
Stadt Gera	0,4	1,6	2,0	3,1	2,0	1,3	-0,6
Stadt Jena	1,7	2,2	2,2	3,6	2,3	2,3	2,7
Stadt Suhl	-1,3	-0,5	0,0	1,4	0,8	0,5	-0,4
Stadt Weimar	1,1	2,4	3,2	4,4	3,0	2,9	2,7
Stadt Eisenach	0,1	1,5	3,3	4,0	1,8	2,0	0,6
Eichsfeld	0,8	1,2	2,6	4,9	1,6	0,9	0,7
Nordhausen	-0,2	0,1	1,8	2,9	1,1	0,9	0,7
Wartburgkreis	0,4	0,9	1,9	3,7	1,3	1,4	1,5
Unstrut-Hainich-Kreis	0,7	1,7	2,5	3,8	1,9	2,0	3,1
Kyffhäuserkreis	0,7	1,5	2,9	4,6	2,6	1,6	0,5
Schmalkalden-Meiningen	-0,3	0,6	1,8	3,7	2,1	1,7	1,4
Gotha	0,2	1,7	2,3	3,7	2,1	3,1	3,2
Sömmerda	1,0	0,7	2,5	5,0	1,2	1,6	1,0
Hildburghausen	0,5	1,6	2,8	4,8	2,7	2,2	2,4
Ilm-Kreis	1,8	2,4	2,4	3,5	2,3	2,3	2,8
Weimarer Land	1,7	1,7	2,4	4,0	2,3	2,2	1,7
Sonneberg	-0,7	0,4	2,2	3,9	2,0	1,4	1,6
Saalfeld-Rudolstadt	1,6	1,8	2,3	3,6	1,6	1,2	1,1
Saale-Holzland-Kreis	0,5	0,8	2,0	3,2	1,4	1,4	1,1
Saale-Orla-Kreis	0,8	2,0	3,1	4,5	1,6	1,2	0,6
Greiz	-0,2	0,7	2,2	4,3	2,5	2,4	1,4
Altenburger Land	1,1	0,4	0,5	2,2	0,9	1,8	1,4
Thüringen	0,6	1,3	2,2	3,7	1,8	1,8	1,6

Noch: 2. Sozialversicherungspflichtig Beschäftigte am Wohnort in den kreisfreien Städten und Landkreisen

Kreisfreie Stadt Landkreis Land	30.6.1999	30.9.1999	31.12.1999	31.3.2000	30.6.2000	30.9.2000	31.12.2000
darunter weiblich							
Stadt Erfurt	36 639	36 908	36 803	36 532	36 264	36 740	36 824
Stadt Gera	20 218	19 909	19 834	19 642	19 560	19 486	19 334
Stadt Jena	18 229	18 431	18 470	18 230	18 167	18 308	18 257
Stadt Suhl	9 394	9 310	9 246	9 089	9 047	9 175	9 059
Stadt Weimar	10 700	10 691	10 707	10 499	10 599	10 609	10 522
Stadt Eisenach	7 567	7 638	7 660	7 500	7 580	7 626	7 618
Eichsfeld	19 684	19 828	19 854	19 641	19 400	19 731	19 392
Nordhausen	16 447	16 563	16 568	16 255	16 072	16 089	15 844
Wartburgkreis	25 269	25 559	25 462	25 200	25 328	25 819	25 618
Unstrut-Hainich-Kreis	20 125	20 347	19 823	19 602	19 610	20 272	19 890
Kyffhäuserkreis	14 798	14 653	14 587	14 319	13 990	14 122	13 824
Schmalkalden-Meiningen	25 809	25 635	25 603	25 231	25 583	25 856	25 561
Gotha	26 144	26 375	26 123	25 853	25 932	26 335	26 106
Sömmerda	13 643	13 934	13 667	13 888	13 891	14 185	13 923
Hildburghausen	13 895	13 898	13 768	13 573	13 884	14 152	14 013
Ilm-Kreis	20 074	19 996	19 957	19 535	19 809	20 092	19 916
Weimarer Land	16 554	16 495	16 578	16 353	16 457	16 783	16 668
Sonneberg	12 986	13 125	13 037	12 883	13 069	13 268	12 987
Saalfeld-Rudolstadt	22 596	22 654	22 483	21 925	21 845	22 123	21 668
Saale-Holzland-Kreis	16 760	16 988	17 060	16 954	17 206	17 494	17 317
Saale-Orla-Kreis	17 663	17 824	17 709	17 398	17 413	17 626	17 239
Greiz	21 054	20 959	20 758	20 338	20 449	20 733	20 564
Altenburger Land	18 193	18 289	18 018	17 670	17 775	17 900	17 601
Thüringen	424 441	426 009	423 775	418 110	418 930	424 524	419 745
Veränderung zum Vorjahr in %							
Stadt Erfurt	-1,0	-0,5	0,1
Stadt Gera	-3,3	-2,1	-2,5
Stadt Jena	-0,3	-0,7	-1,2
Stadt Suhl	-3,7	-1,5	-2,0
Stadt Weimar	-0,9	-0,8	-1,7
Stadt Eisenach	0,2	-0,2	-0,5
Eichsfeld	-1,4	-0,5	-2,3
Nordhausen	-2,3	-2,9	-4,4
Wartburgkreis	0,2	1,0	0,6
Unstrut-Hainich-Kreis	-2,6	-0,4	0,3
Kyffhäuserkreis	-5,5	-3,6	-5,2
Schmalkalden-Meiningen	-0,9	0,9	-0,2
Gotha	-0,8	-0,2	-0,1
Sömmerda	1,8	1,8	1,9
Hildburghausen	-0,1	1,8	1,8
Ilm-Kreis	-1,3	0,5	-0,2
Weimarer Land	-0,6	1,7	0,5
Sonneberg	0,6	1,1	-0,4
Saalfeld-Rudolstadt	-3,3	-2,3	-3,6
Saale-Holzland-Kreis	2,7	3,0	1,5
Saale-Orla-Kreis	-1,4	-1,1	-2,7
Greiz	-2,9	-1,1	-0,9
Altenburger Land	-2,3	-2,1	-2,3
Thüringen	-1,3	-0,3	-1,0

Noch: 2. Sozialversicherungspflichtig Beschäftigte am Wohnort in den kreisfreien Städten und Landkreisen

Kreisfreie Stadt Landkreis Land	31.3.2001	30.6.2001	30.9.2001	31.12.2001	31.3.2002	30.6.2002	30.9.2002
noch: darunter weiblich							
Stadt Erfurt	36 084	36 035	36 439	36 127	35 562	35 133	35 559
Stadt Gera	19 002	18 737	18 832	18 602	18 245	18 018	17 994
Stadt Jena	18 087	18 108	18 220	18 144	17 863	17 711	17 814
Stadt Suhl	8 842	8 746	8 752	8 721	8 608	8 448	8 459
Stadt Weimar	10 310	10 322	10 427	10 416	10 204	10 101	10 180
Stadt Eisenach	7 505	7 508	7 600	7 561	7 434	7 433	7 528
Eichsfeld	19 130	18 993	19 428	19 171	19 066	18 923	19 392
Nordhausen	15 646	15 545	15 706	15 380	15 190	15 253	15 332
Wartburgkreis	25 265	25 249	25 703	25 451	24 948	24 801	25 142
Unstrut-Hainich-Kreis	19 395	19 259	19 727	19 463	18 928	18 718	19 348
Kyffhäuserkreis	13 518	13 540	13 653	13 398	13 208	13 176	13 475
Schmalkalden-Meiningen	25 241	25 444	25 609	25 307	24 861	24 920	25 238
Gotha	25 643	25 567	26 105	25 894	25 415	25 234	25 608
Sömmerda	13 659	13 604	14 017	13 713	13 394	13 082	13 681
Hildburghausen	13 824	13 975	14 138	14 058	13 789	13 678	13 841
Ilm-Kreis	19 581	19 309	19 599	19 468	19 017	19 091	19 235
Weimarer Land	16 391	16 354	16 650	16 534	16 272	16 054	16 202
Sonneberg	12 877	12 986	13 129	12 910	12 650	12 577	12 690
Saalfeld-Rudolstadt	21 251	21 370	21 663	21 461	21 132	21 105	21 341
Saale-Holzland-Kreis	17 048	17 001	17 221	17 050	16 813	16 827	16 917
Saale-Orla-Kreis	16 797	16 777	17 066	16 961	16 632	16 581	16 687
Greiz	20 097	20 077	20 306	20 030	19 837	19 798	19 946
Altenburger Land	16 985	16 943	17 210	16 998	16 521	16 475	16 579
Thüringen	412 178	411 449	417 200	412 818	405 589	403 137	408 188

Noch: Veränderung zum Vorjahr in %

Stadt Erfurt	-1,2	-0,6	-0,8	-1,9	-1,4	-2,5	-2,4
Stadt Gera	-3,3	-4,2	-3,4	-3,8	-4,0	-3,8	-4,4
Stadt Jena	-0,8	-0,3	-0,5	-0,6	-1,2	-2,2	-2,2
Stadt Suhl	-2,7	-3,3	-4,6	-3,7	-2,6	-3,4	-3,3
Stadt Weimar	-1,8	-2,6	-1,7	-1,0	-1,0	-2,1	-2,4
Stadt Eisenach	0,1	-0,9	-0,3	-0,7	-0,9	-1,0	-0,9
Eichsfeld	-2,6	-2,1	-1,5	-1,1	-0,3	-0,4	-0,2
Nordhausen	-3,7	-3,3	-2,4	-2,9	-2,9	-1,9	-2,4
Wartburgkreis	0,3	-0,3	-0,4	-0,7	-1,3	-1,8	-2,2
Unstrut-Hainich-Kreis	-1,1	-1,8	-2,7	-2,1	-2,4	-2,8	-1,9
Kyffhäuserkreis	-5,6	-3,2	-3,3	-3,1	-2,3	-2,7	-1,3
Schmalkalden-Meiningen	0,0	-0,5	-1,0	-1,0	-1,5	-2,1	-1,4
Gotha	-0,8	-1,4	-0,9	-0,8	-0,9	-1,3	-1,9
Sömmerda	-1,6	-2,1	-1,2	-1,5	-1,9	-3,8	-2,4
Hildburghausen	1,8	0,7	-0,1	0,3	-0,3	-2,1	-2,1
Ilm-Kreis	0,2	-2,5	-2,5	-2,2	-2,9	-1,1	-1,9
Weimarer Land	0,2	-0,6	-0,8	-0,8	-0,7	-1,8	-2,7
Sonneberg	0,0	-0,6	-1,0	-0,6	-1,8	-3,1	-3,3
Saalfeld-Rudolstadt	-3,1	-2,2	-2,1	-1,0	-0,6	-1,2	-1,5
Saale-Holzland-Kreis	0,6	-1,2	-1,6	-1,5	-1,4	-1,0	-1,8
Saale-Orla-Kreis	-3,5	-3,7	-3,2	-1,6	-1,0	-1,2	-2,2
Greiz	-1,2	-1,8	-2,1	-2,6	-1,3	-1,4	-1,8
Altenburger Land	-3,9	-4,7	-3,9	-3,4	-2,7	-2,8	-3,7
Thüringen	-1,4	-1,8	-1,7	-1,7	-1,6	-2,0	-2,2

Noch: 2. Sozialversicherungspflichtig Beschäftigte am Wohnort in den kreisfreien Städten und Landkreisen

Kreisfreie Stadt Landkreis Land	31.12.2002	31.3.2003	30.6.2003	30.9.2003	31.12.2003	31.3.2004	30.6.2004
noch: darunter weiblich							
Stadt Erfurt	35 170	34 433	33 918	34 109	34 015	33 624	33 411
Stadt Gera	17 850	17 396	17 117	17 100	17 086	16 709	16 604
Stadt Jena	17 622	17 259	17 107	17 112	16 975	16 798	16 728
Stadt Suhl	8 330	8 004	7 861	7 838	7 792	7 576	7 489
Stadt Weimar	10 067	9 881	9 794	9 846	9 824	9 617	9 523
Stadt Eisenach	7 442	7 286	7 233	7 222	7 206	7 101	7 080
Eichsfeld	19 133	18 913	18 707	18 938	18 741	18 488	18 307
Nordhausen	15 056	14 858	14 592	14 684	14 589	14 360	14 244
Wartburgkreis	24 587	24 328	24 190	24 295	23 961	23 649	23 636
Unstrut-Hainich-Kreis	18 681	18 192	18 096	18 732	18 241	17 589	17 604
Kyffhäuserkreis	13 206	12 981	12 760	12 965	12 793	12 560	12 444
Schmalkalden-Meiningen	24 704	24 171	23 968	24 168	24 012	23 657	23 538
Gotha	25 129	24 657	24 493	24 791	24 636	24 051	23 938
Sömmerda	13 236	13 054	12 719	13 179	12 781	12 822	12 721
Hildburghausen	13 617	13 355	13 207	13 258	13 157	12 889	12 861
Ilm-Kreis	18 707	18 309	18 026	18 239	18 165	17 874	17 805
Weimarer Land	16 012	15 669	15 415	15 511	15 489	15 286	15 238
Sonneberg	12 265	12 016	12 056	12 129	11 796	11 648	11 647
Saalfeld-Rudolstadt	20 833	20 334	20 178	20 416	20 273	19 910	19 747
Saale-Holzland-Kreis	16 750	16 421	16 314	16 363	16 315	16 153	16 140
Saale-Orla-Kreis	16 424	16 076	16 064	16 234	16 109	15 884	15 912
Greiz	19 525	19 186	18 970	19 104	18 970	18 566	18 595
Altenburger Land	16 357	15 996	15 885	16 081	15 892	15 602	15 519
Thüringen	400 703	392 775	388 670	392 314	388 818	382 413	380 731

Noch: Veränderung zum Vorjahr in %

Stadt Erfurt	-2,6	-3,2	-3,5	-4,1	-3,3	-2,3	-1,5
Stadt Gera	-4,0	-4,7	-5,0	-5,0	-4,3	-3,9	-3,0
Stadt Jena	-2,9	-3,4	-3,4	-3,9	-3,7	-2,7	-2,2
Stadt Suhl	-4,5	-7,0	-6,9	-7,3	-6,5	-5,3	-4,7
Stadt Weimar	-3,4	-3,2	-3,0	-3,3	-2,4	-2,7	-2,8
Stadt Eisenach	-1,6	-2,0	-2,7	-4,1	-3,2	-2,5	-2,1
Eichsfeld	-0,2	-0,8	-1,1	-2,3	-2,0	-2,2	-2,1
Nordhausen	-2,1	-2,2	-4,3	-4,2	-3,1	-3,4	-2,4
Wartburgkreis	-3,4	-2,5	-2,5	-3,4	-2,5	-2,8	-2,3
Unstrut-Hainich-Kreis	-4,0	-3,9	-3,3	-3,2	-2,4	-3,3	-2,7
Kyffhäuserkreis	-1,4	-1,7	-3,2	-3,8	-3,1	-3,2	-2,5
Schmalkalden-Meiningen	-2,4	-2,8	-3,8	-4,2	-2,8	-2,1	-1,8
Gotha	-3,0	-3,0	-2,9	-3,2	-2,0	-2,5	-2,3
Sömmerda	-3,5	-2,5	-2,8	-3,7	-3,4	-1,8	0,0
Hildburghausen	-3,1	-3,1	-3,4	-4,2	-3,4	-3,5	-2,6
Ilm-Kreis	-3,9	-3,7	-5,6	-5,2	-2,9	-2,4	-1,2
Weimarer Land	-3,2	-3,7	-4,0	-4,3	-3,3	-2,4	-1,1
Sonneberg	-5,0	-5,0	-4,1	-4,4	-3,8	-3,1	-3,4
Saalfeld-Rudolstadt	-2,9	-3,8	-4,4	-4,3	-2,7	-2,1	-2,1
Saale-Holzland-Kreis	-1,8	-2,3	-3,0	-3,3	-2,6	-1,6	-1,1
Saale-Orla-Kreis	-3,2	-3,3	-3,1	-2,7	-1,9	-1,2	-0,9
Greiz	-2,5	-3,3	-4,2	-4,2	-2,8	-3,2	-2,0
Altenburger Land	-3,8	-3,2	-3,6	-3,0	-2,8	-2,5	-2,3
Thüringen	-2,9	-3,2	-3,6	-3,9	-3,0	-2,6	-2,0

Noch: 2. Sozialversicherungspflichtig Beschäftigte am Wohnort in den kreisfreien Städten und Landkreisen

Kreisfreie Stadt Landkreis Land	30.9.2004	31.12.2004	31.3.2005	30.6.2005	30.9.2005	31.12.2005	31.3.2006
noch: darunter weiblich							
Stadt Erfurt	33 891	33 540	33 054	32 773	32 934	32 953	32 777
Stadt Gera	16 535	16 407	16 133	15 895	15 752	15 883	15 643
Stadt Jena	16 849	16 741	16 464	16 369	16 525	16 607	16 398
Stadt Suhl	7 459	7 379	7 193	7 133	7 149	7 088	6 969
Stadt Weimar	9 602	9 519	9 354	9 313	9 358	9 297	9 224
Stadt Eisenach	7 112	7 017	6 902	6 860	6 890	6 817	6 708
Eichsfeld	18 774	18 339	18 230	18 161	18 461	18 151	18 031
Nordhausen	14 497	14 185	13 999	13 960	14 161	13 980	13 859
Wartburgkreis	24 012	23 542	23 204	23 134	23 350	23 122	22 833
Unstrut-Hainich-Kreis	18 414	17 724	17 205	17 153	17 604	17 075	16 832
Kyffhäuserkreis	12 660	12 253	11 955	11 929	12 170	11 948	11 703
Schmalkalden-Meiningen	23 771	23 382	23 200	23 214	23 289	23 035	22 715
Gotha	24 362	23 916	23 468	23 322	23 425	23 261	22 957
Sömmerda	13 016	12 629	12 491	12 318	12 615	12 375	12 235
Hildburghausen	13 136	12 965	12 848	12 793	12 917	12 844	12 668
Ilm-Kreis	18 065	17 696	17 409	17 357	17 565	17 471	17 304
Weimarer Land	15 466	15 187	14 856	14 849	15 041	15 029	14 873
Sonneberg	11 717	11 318	11 115	11 104	11 133	10 932	10 696
Saalfeld-Rudolstadt	20 053	19 565	19 029	19 007	19 308	19 050	18 867
Saale-Holzland-Kreis	16 256	16 016	15 791	15 696	15 789	15 639	15 518
Saale-Orla-Kreis	16 092	15 509	15 305	15 323	15 321	15 132	14 971
Greiz	18 644	18 237	17 967	17 881	17 887	17 729	17 494
Altenburger Land	15 727	15 387	15 180	15 014	15 157	15 245	15 003
Thüringen	386 110	378 453	372 352	370 558	373 801	370 663	366 278

Noch: Veränderung zum Vorjahr in %

Stadt Erfurt	-0,6	-1,4	-1,7	-1,9	-2,8	-1,8	-0,8
Stadt Gera	-3,3	-4,0	-3,4	-4,3	-4,7	-3,2	-3,0
Stadt Jena	-1,5	-1,4	-2,0	-2,1	-1,9	-0,8	-0,4
Stadt Suhl	-4,8	-5,3	-5,1	-4,8	-4,2	-3,9	-3,1
Stadt Weimar	-2,5	-3,1	-2,7	-2,2	-2,5	-2,3	-1,4
Stadt Eisenach	-1,5	-2,6	-2,8	-3,1	-3,1	-2,9	-2,8
Eichsfeld	-0,9	-2,1	-1,4	-0,8	-1,7	-1,0	-1,1
Nordhausen	-1,3	-2,8	-2,5	-2,0	-2,3	-1,4	-1,0
Wartburgkreis	-1,2	-1,7	-1,9	-2,1	-2,8	-1,8	-1,6
Unstrut-Hainich-Kreis	-1,7	-2,8	-2,2	-2,6	-4,4	-3,7	-2,2
Kyffhäuserkreis	-2,4	-4,2	-4,8	-4,1	-3,9	-2,5	-2,1
Schmalkalden-Meiningen	-1,6	-2,6	-1,9	-1,4	-2,0	-1,5	-2,1
Gotha	-1,7	-2,9	-2,4	-2,6	-3,8	-2,7	-2,2
Sömmerda	-1,2	-1,2	-2,6	-3,2	-3,1	-2,0	-2,0
Hildburghausen	-0,9	-1,5	-0,3	-0,5	-1,7	-0,9	-1,4
Ilm-Kreis	-1,0	-2,6	-2,6	-2,5	-2,8	-1,3	-0,6
Weimarer Land	-0,3	-1,9	-2,8	-2,6	-2,7	-1,0	0,1
Sonneberg	-3,4	-4,1	-4,6	-4,7	-5,0	-3,4	-3,8
Saalfeld-Rudolstadt	-1,8	-3,5	-4,4	-3,7	-3,7	-2,6	-0,9
Saale-Holzland-Kreis	-0,7	-1,8	-2,2	-2,8	-2,9	-2,4	-1,7
Saale-Orla-Kreis	-0,9	-3,7	-3,6	-3,7	-4,8	-2,4	-2,2
Greiz	-2,4	-3,9	-3,2	-3,8	-4,1	-2,8	-2,6
Altenburger Land	-2,2	-3,2	-2,7	-3,3	-3,6	-0,9	-1,2
Thüringen	-1,6	-2,7	-2,6	-2,7	-3,2	-2,1	-1,6

Noch: 2. Sozialversicherungspflichtig Beschäftigte am Wohnort in den kreisfreien Städten und Landkreisen

Kreisfreie Stadt Landkreis Land	30.6.2006	30.9.2006	31.12.2006	31.3.2007	30.6.2007	30.9.2007	31.12.2007
noch: darunter weiblich							
Stadt Erfurt	32 961	33 256	33 200	33 163	33 211	33 868	33 838
Stadt Gera	15 660	15 778	15 808	15 740	15 900	15 937	15 730
Stadt Jena	16 580	16 786	16 757	16 772	16 874	17 095	17 166
Stadt Suhl	6 989	7 066	7 032	6 953	6 979	7 048	6 993
Stadt Weimar	9 338	9 502	9 538	9 514	9 567	9 793	9 781
Stadt Eisenach	6 819	6 923	6 952	6 880	6 888	6 989	6 965
Eichsfeld	18 037	18 408	18 250	18 178	18 158	18 502	18 321
Nordhausen	13 867	14 037	13 972	13 903	13 836	14 036	14 063
Wartburgkreis	23 055	23 364	23 230	23 203	23 313	23 741	23 615
Unstrut-Hainich-Kreis	16 972	17 720	17 269	17 025	17 177	18 010	17 804
Kyffhäuserkreis	11 846	12 135	12 014	11 866	11 986	12 282	12 041
Schmalkalden-Meiningen	22 859	23 151	23 110	22 941	23 189	23 550	23 445
Gotha	23 209	23 619	23 418	23 362	23 448	24 227	24 162
Sömmerda	12 296	12 494	12 580	12 586	12 392	12 695	12 572
Hildburghausen	12 732	12 961	12 951	12 923	13 008	13 255	13 306
Ilm-Kreis	17 431	17 755	17 663	17 548	17 732	18 150	18 206
Weimarer Land	14 910	15 139	15 090	15 046	15 114	15 355	15 269
Sonneberg	10 886	11 112	11 030	10 943	11 074	11 247	11 230
Saalfeld-Rudolstadt	19 143	19 572	19 354	19 204	19 321	19 686	19 459
Saale-Holzland-Kreis	15 621	15 738	15 701	15 615	15 679	15 918	15 857
Saale-Orla-Kreis	15 182	15 430	15 340	15 184	15 380	15 693	15 460
Greiz	17 602	17 830	17 820	17 779	17 953	18 243	18 097
Altenburger Land	15 056	15 065	15 002	14 891	14 986	15 262	15 193
Thüringen	369 051	374 841	373 081	371 219	373 165	380 582	378 573

Noch: Veränderung zum Vorjahr in %

Stadt Erfurt	0,6	1,0	0,7	1,2	0,8	1,8	1,9
Stadt Gera	-1,5	0,2	-0,5	0,6	1,5	1,0	-0,5
Stadt Jena	1,3	1,6	0,9	2,3	1,8	1,8	2,4
Stadt Suhl	-2,0	-1,2	-0,8	-0,2	-0,1	-0,3	-0,6
Stadt Weimar	0,3	1,5	2,6	3,1	2,5	3,1	2,5
Stadt Eisenach	-0,6	0,5	2,0	2,6	1,0	1,0	0,2
Eichsfeld	-0,7	-0,3	0,5	0,8	0,7	0,5	0,4
Nordhausen	-0,7	-0,9	-0,1	0,3	-0,2	0,0	0,7
Wartburgkreis	-0,3	0,1	0,5	1,6	1,1	1,6	1,7
Unstrut-Hainich-Kreis	-1,1	0,7	1,1	1,1	1,2	1,6	3,1
Kyffhäuserkreis	-0,7	-0,3	0,6	1,4	1,2	1,2	0,2
Schmalkalden-Meiningen	-1,5	-0,6	0,3	1,0	1,4	1,7	1,4
Gotha	-0,5	0,8	0,7	1,8	1,0	2,6	3,2
Sömmerda	-0,2	-1,0	1,7	2,9	0,8	1,6	-0,1
Hildburghausen	-0,5	0,3	0,8	2,0	2,2	2,3	2,7
Ilm-Kreis	0,4	1,1	1,1	1,4	1,7	2,2	3,1
Weimarer Land	0,4	0,7	0,4	1,2	1,4	1,4	1,2
Sonneberg	-2,0	-0,2	0,9	2,3	1,7	1,2	1,8
Saalfeld-Rudolstadt	0,7	1,4	1,6	1,8	0,9	0,6	0,5
Saale-Holzland-Kreis	-0,5	-0,3	0,4	0,6	0,4	1,1	1,0
Saale-Orla-Kreis	-0,9	0,7	1,4	1,4	1,3	1,7	0,8
Greiz	-1,6	-0,3	0,5	1,6	2,0	2,3	1,6
Altenburger Land	0,3	-0,6	-1,6	-0,7	-0,5	1,3	1,3
Thüringen	-0,4	0,3	0,7	1,3	1,1	1,5	1,5

**3. Sozialversicherungspflichtig Beschäftigte am Arbeitsort nach ausgewählten
Wirtschaftsabteilungen und -unterabteilungen**

Nr.der Klassi- fikation ¹⁾	Wirtschaftsgliederung	30.6.1999	30.9.1999	31.12.1999	31.3.2000	30.6.2000
A + B	Land- und Forstwirtschaft; Fischerei	29 831	28 836	25 062	24 350	26 526
C	Bergbau und Gewinnung von Steinen und Erden	3 855	4 096	3 939	3 918	4 050
CA	Kohlenbergbau, Torfgewinnung, Gewinnung von Erdöl und Erdgas usw.	99	102	101	99	91
CB	Erzbergbau, Gewinnung von Steinen und Erden, sonstiger Bergbau	3 756	3 994	3 838	3 819	3 959
D	Verarbeitendes Gewerbe	165 720	169 280	168 638	168 555	171 145
DA	Ernährungsgewerbe und Tabakverarb.	20 695	21 093	20 796	20 847	20 923
DB + DC	Textil- und Bekleidungsgerwerbe; Ledergerwerbe	6 454	6 402	6 309	6 205	6 208
DD	Holzgerwerbe (o. Herstellung von Möbeln)	6 039	6 533	6 346	6 290	6 510
DE	Papier-, Verlags- und Druckgerwerbe	7 950	8 169	8 316	8 296	8 814
DF	Kokerei, Mineralölverarbeitung, Herstellung von Brutstoffen	.	.	-	-	-
DG	Chemische Industrie	.	.	5 171	5 355	5 509
DH	Herst. von Gummi- u. Kunststoffwaren	11 352	11 272	11 359	11 670	12 342
DI	Glasgerwerbe, Keramik, Verarbeitung von Steinen und Erden	13 576	13 559	13 172	12 955	13 286
DJ	Metallerzeugung und -bearbeitung, Herstellung von Metallerzeugnissen	29 609	30 607	30 329	30 313	30 681
DK	Maschinenbau	18 364	18 658	18 664	18 594	18 496
DL	Herstellung von Büromasch., DV-Geräte und -Einrichtungen; Elektrotechnik usw.	24 994	25 965	26 149	26 440	26 583
DM	Fahrzeugbau	9 471	9 666	9 830	9 856	9 946
DN	Herstellung von Möbeln, Schmuck, Musikinstrumenten usw.; Recycling	12 191	12 287	12 197	11 734	11 847
E	Energie- und Wasserversorgung	8 283	8 315	8 309	7 979	7 890
F	Baugerwerbe	117 796	121 532	111 493	100 305	104 432
45.2	dar.: Hoch- und Tiefbau	59 675	61 432	54 896	48 329	51 972
G	Handel; Instandhaltung u. Reparatur von Kraftfahrzeugen u. Gebrauchsgütern	108 903	110 268	109 928	107 285	106 024
51 (o. 51.1)	dar.: Großhandel	18 649	18 903	18 734	18 610	18 228
52	Einzelhandel	61 264	61 478	61 594	59 946	59 164
H	Gastgerwerbe	21 007	21 449	20 931	20 280	20 514
I	Verkehr und Nachrichtenübermittlung	46 012	46 696	46 099	45 356	45 784
60-63	Verkehr	35 531	36 295	35 698	35 166	35 660
64	Nachrichtenübermittlung	10 481	10 401	10 401	10 190	10 124
J	Kredit- und Versicherungsgerwerbe	16 087	16 378	16 370	16 217	16 031
65	dar.: Kreditgerwerbe	12 289	12 521	12 473	12 361	12 246
K	Grundstücks-, Wohnungswesen, Ver- mietung beweglicher Sachen usw.	65 952	68 709	67 484	66 777	68 849
74.1	dar.: Rechtsberatung u.a.	10 629	10 936	11 108	11 144	11 144
L + Q	Öffentliche Verwaltung u.Ä.	71 439	69 074	68 910	67 542	68 947
75.1	dar.: Öffentliche Verwaltung	55 792	53 410	53 296	52 192	53 790
75.2	Öffentliche Sicherheit u.a.	4 434	4 396	4 418	4 354	4 249
M	Erziehung und Unterricht	62 436	61 614	61 750	60 016	59 536
N	Gesundheits-, Veterinär- und Sozialwesen	79 834	79 923	80 540	80 439	80 448
85.1, 85.2	Gesundheits- und Veterinärwesen	50 676	51 082	51 315	51 207	50 986
85.3	Sozialwesen	29 158	28 841	29 225	29 232	29 462
O	Erbringung von sonstigen öffentlichen und persönlichen Dienstleistungen	46 505	43 959	44 029	42 127	42 387
P	Private Haushalte	226	237	237	248	246
	Insgesamt²⁾	844 037	850 516	833 820	811 493	822 904

1) 1999 bis 31.3.2003 Klassifikation der Wirtschaftszweige, Ausgabe 1993 (WZ 93), ab 30.6.2003 Klassifikation der Wirtschaftszweige, Ausgabe 2003 (WZ2003). Zusätzlich werden ausgewählte Wirtschaftsabteilungen und -gruppen nachgewiesen. - 2) einschließlich der Fälle ohne Angabe zur Wirtschaftsgliederung

Noch: 3. Sozialversicherungspflichtig Beschäftigte am Arbeitsort nach ausgewählten
Wirtschaftsabteilungen und -unterabteilungen

Nr.der Klassi- fikation ¹⁾	Wirtschaftsgliederung	30.9.2000	31.12.2000	31.3.2001	30.6.2001	30.9.2001
A + B	Land- und Forstwirtschaft; Fischerei	26 864	23 157	22 554	24 777	25 169
C	Bergbau und Gewinnung von Steinen und Erden	3 981	3 743	3 574	3 628	3 666
CA	Kohlenbergbau, Torfgewinnung, Gewinnung von Erdöl und Erdgas usw.	86	104	107	108	105
CB	Erzbergbau, Gewinnung von Steinen und Erden, sonstiger Bergbau	3 895	3 639	3 467	3 520	3 561
D	Verarbeitendes Gewerbe	175 276	175 983	174 432	174 701	178 089
DA	Ernährungsgewerbe und Tabakverarb.	21 452	21 257	20 837	20 657	21 265
DB + DC	Textil- und Bekleidungsgerwerbe; Ledergerwerbe	6 147	6 111	5 952	5 836	5 774
DD	Holzgerwerbe (o. Herstellung von Möbeln)	6 576	6 249	5 528	5 685	5 769
DE	Papier-, Verlags- und Druckgerwerbe	8 922	9 054	9 107	9 161	9 208
DF	Kokerei, Mineralölverarbeitung, Herstellung von Brutstoffen	-	-	-	-	-
DG	Chemische Industrie	5 713	-	-	-	-
DH	Herst. von Gummi- u. Kunststoffwaren	12 663	12 676	12 815	13 032	13 290
DI	Glasgerwerbe, Keramik, Verarbeitung von Steinen und Erden	13 554	13 099	12 750	12 988	12 993
DJ	Metallerzeugung und -bearbeitung, Herstellung von Metallerzeugnissen	31 580	31 855	31 968	32 426	33 313
DK	Maschinenbau	18 924	19 076	18 899	18 688	19 316
DL	Herstellung von Büromasch., DV-Geräte und -Einrichtungen; Elektrotechnik usw.	27 631	28 568	29 001	28 929	29 752
DM	Fahrzeugbau	10 161	10 439	10 491	10 398	10 598
DN	Herstellung von Möbeln, Schmuck, Musikinstrumenten usw.; Recycling	11 953	11 772	11 187	10 959	10 792
E	Energie- und Wasserversorgung	7 792	7 692	7 545	7 482	7 595
F	Baugerwerbe	104 447	94 752	84 271	90 083	92 222
45.2	dar.: Hoch- und Tiefbau	51 647	45 731	39 375	43 840	44 952
G	Handel; Instandhaltung u. Reparatur von Kraftfahrzeugen u. Gebrauchsgütern	106 439	105 425	102 297	102 017	103 147
51 (o. 51.1)	dar.: Großhandel	18 245	17 891	17 482	17 395	17 435
52	Einzelhandel	59 122	58 872	57 294	57 050	57 369
H	Gastgerwerbe	20 811	19 843	19 380	19 619	20 344
I	Verkehr und Nachrichtenübermittlung	45 778	44 707	43 414	43 991	44 075
60-63	Verkehr	35 675	34 603	33 466	34 214	34 040
64	Nachrichtenübermittlung	10 103	10 104	9 948	9 777	10 035
J	Kredit- und Versicherungsgerwerbe	16 278	16 108	15 963	15 739	15 977
65	dar.: Kreditgerwerbe	12 442	12 306	12 206	12 001	12 167
K	Grundstücks-, Wohnungswesen, Ver- mietung beweglicher Sachen usw.	70 520	70 211	68 881	70 226	72 358
74.1	dar.: Rechtsberatung u.a.	11 267	11 421	11 111	10 636	11 006
L + Q	Öffentliche Verwaltung u.Ä.	69 011	66 190	64 182	64 991	64 575
75.1	dar.: Öffentliche Verwaltung	53 600	50 895	49 183	50 043	49 524
75.2	Öffentliche Sicherheit u.a.	4 218	4 186	4 048	3 980	3 966
M	Erziehung und Unterricht	59 715	59 556	57 742	57 094	58 065
N	Gesundheits-, Veterinär- und Sozialwesen	81 498	81 452	80 770	80 750	81 942
85.1, 85.2	Gesundheits- und Veterinärwesen	51 431	51 531	51 267	51 085	51 808
85.3	Sozialwesen	30 067	29 921	29 503	29 665	30 134
O	Erbringung von sonstigen öffentlichen und persönlichen Dienstleistungen	41 902	40 811	39 659	39 195	39 918
P	Private Haushalte	250	228	220	227	232
	Insgesamt²⁾	830 651	809 950	785 085	794 718	807 492

1) 1999 bis 31.3.2003 Klassifikation der Wirtschaftszweige, Ausgabe 1993 (WZ 93), ab 30.6.2003 Klassifikation der Wirtschaftszweige, Ausgabe 2003 (WZ2003). Zusätzlich werden ausgewählte Wirtschaftsabteilungen und -gruppen nachgewiesen. - 2) einschließlich der Fälle ohne Angabe zur Wirtschaftsgliederung

Noch: 3. Sozialversicherungspflichtig Beschäftigte am Arbeitsort nach ausgewählten
Wirtschaftsabteilungen und -unterabteilungen

Nr.der Klassi- fikation ¹⁾	Wirtschaftsgliederung	31.12.2001	31.3.2002	30.6.2002	30.9.2002	31.12.2002
A + B	Land- und Forstwirtschaft; Fischerei	21 438	21 831	23 569	23 895	20 144
C	Bergbau und Gewinnung von Steinen und Erden	3 415	2 859	2 970	3 025	2 775
CA	Kohlenbergbau, Torfgewinnung, Gewinnung von Erdöl und Erdgas usw.	103	101	105	107	104
CB	Erzbergbau, Gewinnung von Steinen und Erden, sonstiger Bergbau	3 312	2 758	2 865	2 918	2 671
D	Verarbeitendes Gewerbe	176 543	172 945	173 451	176 563	173 146
DA	Ernährungsgewerbe und Tabakverarb.	21 559	21 251	21 372	22 030	21 419
DB + DC	Textil- und Bekleidungsgerwerbe; Ledergerwerbe	5 725	5 620	5 526	5 373	5 265
DD	Holzgerwerbe (o. Herstellung von Möbeln)	5 635
DE	Papier-, Verlags- und Druckgerwerbe	9 201	9 183	9 075	9 108	9 119
DF	Kokerei, Mineralölverarbeitung, Herstellung von Bruststoffen
DG	Chemische Industrie	.	5 936	5 931	6 099	6 157
DH	Herst. von Gummi- u. Kunststoffwaren	13 050	12 785	12 911	13 142	13 101
DI	Glasgerwerbe, Keramik, Verarbeitung von Steinen und Erden	12 257	11 849	12 395	12 591	11 661
DJ	Metallerzeugung und -bearbeitung, Herstellung von Metallerzeugnissen	32 998	32 658	32 778	33 657	33 280
DK	Maschinenbau	19 286	18 911	18 908	19 053	18 736
DL	Herstellung von Büromasch., DV-Geräte und -Einrichtungen; Elektrotechnik usw.	29 488	28 563	28 362	29 296	28 769
DM	Fahrzeugbau	10 663	10 754	10 823	10 822	10 806
DN	Herstellung von Möbeln, Schmuck, Musikinstrumenten usw.; Recycling	10 668	10 158	10 046	10 091	9 778
E	Energie- und Wasserversorgung	7 526	7 467	7 505	7 653	7 582
F	Baugerwerbe	83 259	74 193	78 737	80 024	71 905
45.2	dar.: Hoch- und Tiefbau	38 873	33 734	37 358	38 289	33 313
G	Handel; Instandhaltung u. Reparatur von Kraftfahrzeugen u. Gebrauchsgütern	102 478	100 256	99 459	99 878	99 128
51 (o. 51.1)	dar.: Großhandel	16 845	16 361	16 392	16 368	16 213
52	Einzelhandel	57 483	56 396	55 570	55 454	55 095
H	Gastgerwerbe	19 943	19 441	19 658	20 020	19 561
I	Verkehr und Nachrichtenübermittlung	42 834	42 158	42 884	43 013	41 374
60-63	Verkehr	32 949	32 230	33 027	33 295	32 092
64	Nachrichtenübermittlung	9 885	9 928	9 857	9 718	9 282
J	Kredit- und Versicherungsgerwerbe	15 945	15 696	15 446	15 613	15 484
65	dar.: Kreditgerwerbe	12 097	11 841	11 645	11 756	11 603
K	Grundstücks-, Wohnungswesen, Ver- mietung beweglicher Sachen usw.	70 599	69 113	71 017	73 765	70 975
74.1	dar.: Rechtsberatung u.a.	10 996	10 964	10 985	11 344	11 201
L + Q	Öffentliche Verwaltung u.Ä.	62 419	61 067	61 666	62 802	60 405
75.1	dar.: Öffentliche Verwaltung	47 462	46 108	46 853	47 445	45 441
75.2	Öffentliche Sicherheit u.a.	4 013	3 960	3 832	3 781	3 753
M	Erziehung und Unterricht	58 237	56 000	54 320	54 635	53 475
N	Gesundheits-, Veterinär- und Sozialwesen	82 560	82 249	82 050	83 090	82 856
85.1, 85.2	Gesundheits- und Veterinärwesen	52 198	52 226	51 845	52 493	52 355
85.3	Sozialwesen	30 362	30 023	30 205	30 597	30 501
O	Erbringung von sonstigen öffentlichen und persönlichen Dienstleistungen	38 446	37 325	37 846	38 604	37 245
P	Private Haushalte	227	198	205	202	197
	Insgesamt²⁾	785 917	762 835	770 808	782 820	756 323

1) 1999 bis 31.3.2003 Klassifikation der Wirtschaftszweige, Ausgabe 1993 (WZ 93), ab 30.6.2003 Klassifikation der Wirtschaftszweige, Ausgabe 2003 (WZ2003). Zusätzlich werden ausgewählte Wirtschaftsabteilungen und -gruppen nachgewiesen. - 2) einschließlich der Fälle ohne Angabe zur Wirtschaftsgliederung

Noch: 3. Sozialversicherungspflichtig Beschäftigte am Arbeitsort nach ausgewählten
Wirtschaftsabteilungen und -unterabteilungen

Nr.der Klassi- fikation ¹⁾	Wirtschaftsgliederung	31.3.2003	30.6.2003	30.9.2003	31.12.2003	31.3.2004
A + B	Land- und Forstwirtschaft; Fischerei	20 413	21 511	21 917	18 286	18 781
C	Bergbau und Gewinnung von Steinen und Erden	3 005	3 097	3 107	3 038	3 060
CA	Kohlenbergbau, Torfgewinnung, Gewinnung von Erdöl und Erdgas usw.	101	100	104	106	103
CB	Erzbergbau, Gewinnung von Steinen und Erden, sonstiger Bergbau	2 904	2 997	3 003	2 932	2 957
D	Verarbeitendes Gewerbe	170 488	171 262	174 813	172 269	170 932
DA	Ernährungsgewerbe und Tabakverarb.	21 122	21 129	21 817	21 606	21 360
DB + DC	Textil- und Bekleidungsgerwerbe; Ledergerwerbe	5 182	4 986	4 961	4 834	4 538
DD	Holzgerwerbe (o. Herstellung von Möbeln)	4 835	4 975	5 038	4 858	4 691
DE	Papier-, Verlags- und Druckgerwerbe	9 048	8 961	9 053	9 015	8 936
DF	Kokerei, Mineralölverarbeitung, Herstellung von Brutstoffen	32	34	37	38	39
DG	Chemische Industrie	6 027	6 042	6 155	6 100	6 100
DH	Herst. von Gummi- u. Kunststoffwaren	13 027	13 140	13 521	13 429	13 444
DI	Glasgerwerbe, Keramik, Verarbeitung von Steinen und Erden	11 361	11 680	11 784	11 308	11 242
DJ	Metallerzeugung und -bearbeitung, Herstellung von Metallerzeugnissen	32 483	33 274	34 133	33 443	32 608
DK	Maschinenbau	18 400	18 282	18 415	18 246	18 467
DL	Herstellung von Büromasch., DV-Geräte und -Einrichtungen; Elektrotechnik usw.	28 623	28 358	29 311	28 802	28 743
DM	Fahrzeugbau	10 950	11 045	11 036	11 431	11 723
DN	Herstellung von Möbeln, Schmuck, Musikinstrumenten usw.; Recycling	9 398	9 356	9 552	9 159	9 041
E	Energie- und Wasserversorgung	7 511	7 206	7 022	6 849	6 788
F	Baugerwerbe	65 616	71 327	72 660	63 634	57 844
45.2	dar.: Hoch- und Tiefbau	29 963	34 080	34 832	29 055	25 480
G	Handel; Instandhaltung u. Reparatur von Kraftfahrzeugen u. Gebrauchsgütern	96 524	95 645	95 971	95 455	93 651
51 (o. 51.1)	dar.: Großhandel	16 007	15 877	15 968	15 895	15 746
52	Einzelhandel	53 296	52 355	52 604	52 500	51 488
H	Gastgerwerbe	18 512	18 766	19 071	18 703	18 076
I	Verkehr und Nachrichtenübermittlung	40 630	41 470	42 027	40 937	41 101
60-63	Verkehr	31 500	32 274	32 767	31 624	31 240
64	Nachrichtenübermittlung	9 130	9 196	9 260	9 313	9 861
J	Kredit- und Versicherungsgerwerbe	15 241	15 027	15 124	14 931	14 743
65	dar.: Kreditgerwerbe	11 384	11 200	11 246	11 110	10 935
K	Grundstücks-, Wohnungswesen, Ver- mietung beweglicher Sachen usw.	69 632	71 261	75 050	72 691	70 842
74.1	dar.: Rechtsberatung u.a.	10 829	10 579	10 837	10 921	11 055
L + Q	Öffentliche Verwaltung u.Ä.	58 200	57 631	57 675	56 983	54 888
75.1	dar.: Öffentliche Verwaltung	43 803	43 193	43 215	42 432	41 164
75.2	Öffentliche Sicherheit u.a.	3 701	3 677	3 668	3 630	3 585
M	Erziehung und Unterricht	51 227	49 580	49 829	50 465	49 026
N	Gesundheits-, Veterinär- und Sozialwesen	82 254	82 244	82 781	82 920	82 308
85.1, 85.2	Gesundheits- und Veterinärwesen	51 938	51 735	52 009	51 866	51 517
85.3	Sozialwesen	30 316	30 509	30 772	31 054	30 791
O	Erbringung von sonstigen öffentlichen und persönlichen Dienstleistungen	35 500	35 069	36 091	36 558	35 696
P	Private Haushalte	191	183	179	167	186
	Insgesamt²⁾	735 143	741 343	753 407	734 165	718 181

1) 1999 bis 31.3.2003 Klassifikation der Wirtschaftszweige, Ausgabe 1993 (WZ 93), ab 30.6.2003 Klassifikation der Wirtschaftszweige, Ausgabe 2003 (WZ2003). Zusätzlich werden ausgewählte Wirtschaftsabteilungen und -gruppen nachgewiesen. - 2) einschließlich der Fälle ohne Angabe zur Wirtschaftsgliederung

Noch: 3. Sozialversicherungspflichtig Beschäftigte am Arbeitsort nach ausgewählten
Wirtschaftsabteilungen und -unterabteilungen

Nr.der Klassi- fikation ¹⁾	Wirtschaftsgliederung	30.6.2004	30.9.2004	31.12.2004	31.3.2005	30.6.2005
A + B	Land- und Forstwirtschaft; Fischerei	20 806	21 326	17 592	17 457	18 929
C	Bergbau und Gewinnung von Steinen und Erden	3 224	3 286	3 161	3 163	3 350
CA	Kohlenbergbau, Torfgewinnung, Gewinnung von Erdöl und Erdgas usw.	102	107	107	108	106
CB	Erzbergbau, Gewinnung von Steinen und Erden, sonstiger Bergbau	3 122	3 179	3 054	3 055	3 244
D	Verarbeitendes Gewerbe	171 090	174 238	171 093	168 378	169 550
DA	Ernährungsgewerbe und Tabakverarb.	21 062	21 731	21 438	20 966	20 939
DB + DC	Textil- und Bekleidungsgerwerbe; Ledergerwerbe	4 314	4 375	4 354	4 138	4 078
DD	Holzgerwerbe (o. Herstellung von Möbeln)	4 795	4 916	4 760	4 562	4 657
DE	Papier-, Verlags- und Druckgerwerbe	9 035	9 201	9 226	9 259	9 133
DF	Kokerei, Mineralölverarbeitung, Herstellung von Brutstoffen	38	40	40	40	41
DG	Chemische Industrie	6 147	6 230	5 957	5 995	5 979
DH	Herst. von Gummi- u. Kunststoffwaren	13 411	13 855	13 685	13 113	13 346
DI	Glasgerwerbe, Keramik, Verarbeitung von Steinen und Erden	11 384	11 401	10 644	10 510	10 812
DJ	Metallerzeugung und -bearbeitung, Herstellung von Metallerzeugnissen	32 325	32 806	32 253	31 580	32 063
DK	Maschinenbau	18 770	19 262	19 450	19 470	19 640
DL	Herstellung von Büromasch., DV-Geräte und -Einrichtungen; Elektrotechnik usw.	28 863	29 332	28 904	28 917	28 952
DM	Fahrzeugbau	11 911	12 041	11 801	11 724	11 658
DN	Herstellung von Möbeln, Schmuck, Musikinstrumenten usw.; Recycling	9 035	9 048	8 581	8 104	8 252
E	Energie- und Wasserversorgung	6 797	6 861	6 844	6 796	6 815
F	Baugerwerbe	64 575	66 798	58 582	51 575	59 571
45.2	dar.: Hoch- und Tiefbau	30 110	31 443	26 058	22 030	27 858
G	Handel; Instandhaltung u. Reparatur von Kraftfahrzeugen u. Gebrauchsgütern	93 080	93 946	92 672	91 025	91 125
51 (o. 51.1)	dar.: Großhandel	15 835	15 754	15 269	15 215	15 433
52	Einzelhandel	50 908	51 308	50 882	50 210	49 925
H	Gastgerwerbe	18 506	18 929	18 338	17 966	18 434
I	Verkehr und Nachrichtenübermittlung	41 444	42 298	41 199	40 284	41 275
60-63	Verkehr	31 904	32 490	31 185	30 378	31 472
64	Nachrichtenübermittlung	9 540	9 808	10 014	9 906	9 803
J	Kredit- und Versicherungsgerwerbe	14 546	14 633	14 495	14 314	14 117
65	dar.: Kreditgerwerbe	10 747	10 833	10 696	10 556	10 427
K	Grundstücks-, Wohnungswesen, Ver- mietung beweglicher Sachen usw.	72 804	75 986	72 243	70 940	72 956
74.1	dar.: Rechtsberatung u.a.	10 998	11 264	11 126	11 184	10 883
L + Q	Öffentliche Verwaltung u.Ä.	55 137	55 605	54 290	52 671	52 755
75.1	dar.: Öffentliche Verwaltung	41 573	41 803	40 283	39 255	39 109
75.2	Öffentliche Sicherheit u.a.	3 546	3 541	3 511	3 473	3 447
M	Erziehung und Unterricht	48 141	48 452	47 168	44 641	42 660
N	Gesundheits-, Veterinär- und Sozialwesen	82 488	83 616	82 949	82 680	82 685
85.1, 85.2	Gesundheits- und Veterinärwesen	51 350	51 906	51 667	51 702	51 505
85.3	Sozialwesen	31 138	31 710	31 282	30 978	31 180
O	Erbringung von sonstigen öffentlichen und persönlichen Dienstleistungen	35 863	36 956	35 489	33 806	33 570
P	Private Haushalte	171	170	170	169	177
	Insgesamt²⁾	728 922	743 448	716 622	696 170	708 264

1) 1999 bis 31.3.2003 Klassifikation der Wirtschaftszweige, Ausgabe 1993 (WZ 93), ab 30.6.2003 Klassifikation der Wirtschaftszweige, Ausgabe 2003 (WZ2003). Zusätzlich werden ausgewählte Wirtschaftsabteilungen und -gruppen nachgewiesen. - 2) einschließlich der Fälle ohne Angabe zur Wirtschaftsgliederung

Noch: 3. Sozialversicherungspflichtig Beschäftigte am Arbeitsort nach ausgewählten
Wirtschaftsabteilungen und -unterabteilungen

Nr.der Klassi- fikation ¹⁾	Wirtschaftsgliederung	30.9.2005	31.12.2005	31.3.2006	30.6.2006	30.9.2006
A + B	Land- und Forstwirtschaft; Fischerei	19 257	16 521	16 505	19 108	19 556
C	Bergbau und Gewinnung von Steinen und Erden	3 283	3 082	2 955	3 178	3 199
CA	Kohlenbergbau, Torfgewinnung, Gewinnung von Erdöl und Erdgas usw.	109	104	96	97	95
CB	Erzbergbau, Gewinnung von Steinen und Erden, sonstiger Bergbau	3 174	2 978	2 859	3 081	3 104
D	Verarbeitendes Gewerbe	172 185	169 675	166 964	169 692	173 770
DA	Ernährungsgewerbe und Tabakverarb.	21 439	20 936	20 370	20 316	20 797
DB + DC	Textil- und Bekleidungsgerwerbe; Ledergerwerbe	3 746	3 689	3 594	3 642	3 626
DD	Holzgerwerbe (o. Herstellung von Möbeln)	4 719	4 580	4 455	4 641	4 885
DE	Papier-, Verlags- und Druckgerwerbe	9 183	9 301	9 252	9 305	9 448
DF	Kokerei, Mineralölverarbeitung, Herstellung von Brutstoffen	42	41	41	41	44
DG	Chemische Industrie	5 885	5 875	5 846	5 763	5 824
DH	Herst. von Gummi- u. Kunststoffwaren	13 555	13 547	13 791	14 291	14 735
DI	Glasgerwerbe, Keramik, Verarbeitung von Steinen und Erden	10 929	10 262	10 107	10 496	10 712
DJ	Metallerzeugung und -bearbeitung, Herstellung von Metallerzeugnissen	32 801	32 420	31 732	30 825	32 172
DK	Maschinenbau	20 205	19 688	19 372	19 514	19 838
DL	Herstellung von Büromasch., DV-Geräte und -Einrichtungen; Elektrotechnik usw.	29 767	29 566	29 095	29 665	30 277
DM	Fahrzeugbau	11 652	11 742	11 631	13 345	13 402
DN	Herstellung von Möbeln, Schmuck, Musikinstrumenten usw.; Recycling	8 262	8 028	7 678	7 848	8 010
E	Energie- und Wasserversorgung	6 938	6 873	6 860	6 880	6 952
F	Baugerwerbe	62 135	54 974	49 420	59 672	62 346
45.2	dar.: Hoch- und Tiefbau	29 204	24 414	20 802	28 150	29 653
G	Handel; Instandhaltung u. Reparatur von Kraftfahrzeugen u. Gebrauchsgütern	91 904	91 351	89 913	90 065	91 576
51.1)	dar.: Großhandel	15 636	15 364	15 219	15 002	15 345
52	Einzelhandel	49 957	49 779	49 076	49 154	49 632
H	Gastgerwerbe	18 682	18 135	17 496	18 255	18 618
I	Verkehr und Nachrichtenübermittlung	41 316	40 313	39 475	40 559	41 311
60-63	Verkehr	31 638	30 477	29 752	31 227	32 000
64	Nachrichtenübermittlung	9 678	9 836	9 723	9 332	9 311
J	Kredit- und Versicherungsgerwerbe	14 232	14 092	13 900	13 824	13 970
65	dar.: Kreditgerwerbe	10 540	10 473	10 357	10 290	10 428
K	Grundstücks-, Wohnungswesen, Ver- mietung beweglicher Sachen usw.	76 513	73 841	73 339	80 034	84 142
74.1	dar.: Rechtsberatung u.a.	10 904	10 692	10 550	10 691	10 733
L + Q	Öffentliche Verwaltung u.Ä.	53 121	52 937	52 213	52 451	52 577
75.1	dar.: Öffentliche Verwaltung	39 045	38 746	38 217	38 413	38 480
75.2	Öffentliche Sicherheit u.a.	3 440	3 431	3 398	3 373	3 353
M	Erziehung und Unterricht	42 264	43 527	41 965	41 812	42 033
N	Gesundheits-, Veterinär- und Sozialwesen	83 571	83 135	82 875	83 177	84 330
85.1, 85.2	Gesundheits- und Veterinärwesen	51 930	51 547	51 456	51 499	52 217
85.3	Sozialwesen	31 641	31 588	31 419	31 678	32 113
O	Erbringung von sonstigen öffentlichen und persönlichen Dienstleistungen	33 452	34 106	33 210	33 958	34 376
P	Private Haushalte	178	215	256	290	604
	Insgesamt²⁾	719 375	703 117	687 673	713 267	729 616

1) 1999 bis 31.3.2003 Klassifikation der Wirtschaftszweige, Ausgabe 1993 (WZ 93), ab 30.6.2003 Klassifikation der Wirtschaftszweige, Ausgabe 2003 (WZ2003). Zusätzlich werden ausgewählte Wirtschaftsabteilungen und -gruppen nachgewiesen. - 2) einschließlich der Fälle ohne Angabe zur Wirtschaftsgliederung

Noch: 3. Sozialversicherungspflichtig Beschäftigte am Arbeitsort nach ausgewählten
Wirtschaftsabteilungen und -unterabteilungen

Nr.der Klassi- fikation ¹⁾	Wirtschaftsgliederung	31.12.2006	31.3.2007	30.6.2007	30.9.2007	31.12.2007
A + B	Land- und Forstwirtschaft; Fischerei	16 680	17 441	19 265	19 758	17 195
C	Bergbau und Gewinnung von Steinen und Erden	3 011	3 159	3 248	3 289	3 069
CA	Kohlenbergbau, Torfgewinnung, Gewinnung von Erdöl und Erdgas usw.	93	93	99	100	98
CB	Erzbergbau, Gewinnung von Steinen und Erden, sonstiger Bergbau	2 918	3 066	3 149	3 189	2 971
D	Verarbeitendes Gewerbe	174 141	174 723	176 217	181 215	181 216
DA	Ernährungsgewerbe und Tabakverarb.	20 591	20 186	19 762	20 238	20 208
DB + DC	Textil- und Bekleidungsgerwerbe; Ledergerwerbe	3 613	3 637	3 690	3 722	3 712
DD	Holzgerwerbe (o. Herstellung von Möbeln)	4 917	4 925	4 878	4 841	4 777
DE	Papier-, Verlags- und Druckgerwerbe	9 405	9 324	9 413	9 631	9 679
DF	Kokerei, Mineralölverarbeitung, Herstellung von Brutstoffen	45	44	42	45	50
DG	Chemische Industrie	5 926	5 955	5 846	5 946	5 900
DH	Herst. von Gummi- u. Kunststoffwaren	14 674	14 850	15 148	15 433	15 246
DI	Glasgerwerbe, Keramik, Verarbeitung von Steinen und Erden	10 316	10 468	10 715	10 917	10 477
DJ	Metallerzeugung und -bearbeitung, Herstellung von Metallerzeugnissen	32 068	32 025	32 692	33 915	33 927
DK	Maschinenbau	20 264	20 715	20 875	21 910	22 365
DL	Herstellung von Büromasch., DV-Geräte und -Einrichtungen; Elektrotechnik usw.	30 756	31 165	31 376	32 083	32 197
DM	Fahrzeugbau	13 664	13 597	13 712	14 302	14 605
DN	Herstellung von Möbeln, Schmuck, Musikinstrumenten usw.; Recycling	7 902	7 832	8 068	8 232	8 073
E	Energie- und Wasserversorgung	6 931	6 927	6 726	6 784	6 723
F	Baugerwerbe	58 040	56 326	60 300	62 295	57 005
45.2	dar.: Hoch- und Tiefbau	26 613	25 764	28 341	29 397	25 827
G	Handel; Instandhaltung u. Reparatur von Kraftfahrzeugen u. Gebrauchsgütern	91 670	90 258	90 878	92 396	91 786
51.1)	dar.: Großhandel	15 107	14 881	15 232	15 437	15 213
52	Einzelhandel	50 175	49 528	49 553	50 236	50 126
H	Gastgerwerbe	18 108	17 831	18 906	19 410	18 604
I	Verkehr und Nachrichtenübermittlung	39 834	39 534	40 541	40 108	39 075
60-63	Verkehr	30 753	30 405	31 420	31 663	30 607
64	Nachrichtenübermittlung	9 081	9 129	9 121	8 445	8 468
J	Kredit- und Versicherungsgerwerbe	13 847	13 694	13 519	13 708	13 630
65	dar.: Kreditgerwerbe	10 318	10 163	10 037	10 167	10 114
K	Grundstücks-, Wohnungswesen, Ver- mietung beweglicher Sachen usw.	82 233	82 071	85 817	88 917	87 242
74.1	dar.: Rechtsberatung u.a.	10 679	10 629	10 749	11 121	11 213
L + Q	Öffentliche Verwaltung u.Ä.	52 520	52 274	52 121	52 422	51 981
75.1	dar.: Öffentliche Verwaltung	38 359	38 296	38 197	38 306	37 902
75.2	Öffentliche Sicherheit u.a.	3 345	3 260	3 236	3 206	3 170
M	Erziehung und Unterricht	42 002	40 659	40 013	40 368	40 343
N	Gesundheits-, Veterinär- und Sozialwesen	84 356	83 722	83 925	85 518	85 589
85.1, 85.2	Gesundheits- und Veterinärwesen	52 295	52 021	52 105	53 030	53 135
85.3	Sozialwesen	32 061	31 701	31 820	32 488	32 454
O	Erbringung von sonstigen öffentlichen und persönlichen Dienstleistungen	34 278	33 913	34 184	34 683	33 948
P	Private Haushalte	220	218	171	184	183
	Insgesamt²⁾	718 118	712 975	726 048	741 240	728 107

1) 1999 bis 31.3.2003 Klassifikation der Wirtschaftszweige, Ausgabe 1993 (WZ 93), ab 30.6.2003 Klassifikation der Wirtschaftszweige, Ausgabe 2003 (WZ2003). Zusätzlich werden ausgewählte Wirtschaftsabteilungen und -gruppen nachgewiesen. - 2) einschließlich der Fälle ohne Angabe zur Wirtschaftsgliederung

Noch: 3. Sozialversicherungspflichtig Beschäftigte am Arbeitsort nach ausgewählten
Wirtschaftsabteilungen und -unterabteilungen

Nr.der Klassi- fikation ¹⁾	Wirtschaftsgliederung	30.6.1999	30.9.1999	31.12.1999	31.3.2000	30.6.2000
Veränderungen zum Vorjahr in %						
A + B	Land- und Forstwirtschaft; Fischerei	-11,1
C	Bergbau und Gewinnung von Steinen und Erden	5,1
CA	Kohlenbergbau, Torfgewinnung, Gewinnung von Erdöl und Erdgas usw.	- 8,1
CB	Erzbergbau, Gewinnung von Steinen und Erden, sonstiger Bergbau	5,4
D	Verarbeitendes Gewerbe	3,3
DA	Ernährungsgewerbe und Tabakverarb.	1,1
DB + DC	Textil- und Bekleidungsgewerbe; Ledergewerbe	- 3,8
DD	Holzgewerbe (o. Herstellung von Möbeln)	7,8
DE	Papier-, Verlags- und Druckgewerbe	10,9
DF	Kokerei, Mineralölverarbeitung, Herstellung von Brutstoffen
DG	Chemische Industrie
DH	Herst. von Gummi- u. Kunststoffwaren	8,7
DI	Glasgewerbe, Keramik, Verarbeitung von Steinen und Erden	- 2,1
DJ	Metallerzeugung und -bearbeitung, Herstellung von Metallerzeugnissen	3,6
DK	Maschinenbau	0,7
DL	Herstellung von Büromasch., DV-Geräte und -Einrichtungen; Elektrotechnik usw.	6,4
DM	Fahrzeugbau	5,0
DN	Herstellung von Möbeln, Schmuck, Musikinstrumenten usw.; Recycling	- 2,8
E	Energie- und Wasserversorgung	- 4,7
F	Baugewerbe	-11,3
45.2	dar.: Hoch- und Tiefbau	-12,9
G	Handel; Instandhaltung u. Reparatur von Kraftfahrzeugen u. Gebrauchsgütern	- 2,6
51 (o. 51.1)	dar.: Großhandel	- 2,3
52	Einzelhandel	- 3,4
H	Gastgewerbe	- 2,3
I	Verkehr und Nachrichtenübermittlung	- 0,5
60-63	Verkehr	0,4
64	Nachrichtenübermittlung	- 3,4
J	Kredit- und Versicherungsgewerbe	- 0,3
65	dar.: Kreditgewerbe	- 0,3
K	Grundstücks-, Wohnungswesen, Ver- mietung beweglicher Sachen usw.	4,4
74.1	dar.: Rechtsberatung u.a.	4,8
L + Q	Öffentliche Verwaltung u.Ä.	- 3,5
75.1	dar.: Öffentliche Verwaltung	- 3,6
75.2	Öffentliche Sicherheit u.a.	- 4,2
M	Erziehung und Unterricht	- 4,6
N	Gesundheits-, Veterinär- und Sozialwesen	0,8
85.1, 85.2	Gesundheits- und Veterinärwesen	0,6
85.3	Sozialwesen	1,0
O	Erbringung von sonstigen öffentlichen und persönlichen Dienstleistungen	- 8,9
P	Private Haushalte	8,8
	Insgesamt²⁾	- 2,5

1) 1999 bis 31.3.2003 Klassifikation der Wirtschaftszweige, Ausgabe 1993 (WZ 93), ab 30.6.2003 Klassifikation der Wirtschaftszweige, Ausgabe 2003 (WZ2003). Zusätzlich werden ausgewählte Wirtschaftsabteilungen und -gruppen nachgewiesen. - 2) einschließlich der Fälle ohne Angabe zur Wirtschaftsgliederung

Noch: 3. Sozialversicherungspflichtig Beschäftigte am Arbeitsort nach ausgewählten
Wirtschaftsabteilungen und -unterabteilungen

Nr.der Klassi- fikation ¹⁾	Wirtschaftsgliederung	30.9.2000	31.12.2000	31.3.2001	30.6.2001	30.9.2001
Noch: Veränderungen zum Vorjahr in %						
A + B	Land- und Forstwirtschaft; Fischerei	- 6,8	- 7,6	- 7,4	- 6,6	- 6,3
C	Bergbau und Gewinnung von Steinen und Erden	- 2,8	- 5,0	- 8,8	-10,4	- 7,9
CA	Kohlenbergbau, Torfgewinnung, Gewinnung von Erdöl und Erdgas usw.	-15,7	3,0	8,1	18,7	22,1
CB	Erzbergbau, Gewinnung von Steinen und Erden, sonstiger Bergbau	- 2,5	- 5,2	- 9,2	-11,1	- 8,6
D	Verarbeitendes Gewerbe	3,5	4,4	3,5	2,1	1,6
DA	Ernährungsgewerbe und Tabakverarb.	1,7	2,2	0,0	- 1,3	- 0,9
DB + DC	Textil- und Bekleidungsgerbe; Ledergerbe	- 4,0	- 3,1	- 4,1	- 6,0	- 6,1
DD	Holzgerbe (o. Herstellung von Möbeln)	0,7	- 1,5	-12,1	-12,7	-12,3
DE	Papier-, Verlags- und Druckgerbe	9,2	8,9	9,8	3,9	3,2
DF	Kokerei, Mineralölverarbeitung, Herstellung von Brutstoffen
DG	Chemische Industrie
DH	Herst. von Gummi- u. Kunststoffwaren	12,3	11,6	9,8	5,6	5,0
DI	Glasgerbe, Keramik, Verarbeitung von Steinen und Erden	0,0	- 0,6	- 1,6	- 2,2	- 4,1
DJ	Metallerzeugung und -bearbeitung, Herstellung von Metallerzeugnissen	3,2	5,0	5,5	5,7	5,5
DK	Maschinenbau	1,4	2,2	1,6	1,0	2,1
DL	Herstellung von Büromasch., DV-Geräte und -Einrichtungen; Elektrotechnik usw.	6,4	9,3	9,7	8,8	7,7
DM	Fahrzeugbau	5,1	6,2	6,4	4,5	4,3
DN	Herstellung von Möbeln, Schmuck, Musikinstrumenten usw.; Recycling	- 2,7	- 3,5	- 4,7	- 7,5	- 9,7
E	Energie- und Wasserversorgung	- 6,3	- 7,4	- 5,4	- 5,2	- 2,5
F	Baugerbe	-14,1	-15,0	-16,0	-13,7	-11,7
45.2	dar.: Hoch- und Tiefbau	-15,9	-16,7	-18,5	-15,6	-13,0
G	Handel; Instandhaltung u. Reparatur von Kraftfahrzeugen u. Gebrauchsgütern	- 3,5	- 4,1	- 4,6	- 3,8	- 3,1
51 (o. 51.1)	dar.: Großhandel	- 3,5	- 4,5	- 6,1	- 4,6	- 4,4
52	Einzelhandel	- 3,8	- 4,4	- 4,4	- 3,6	- 3,0
H	Gastgerbe	- 3,0	- 5,2	- 4,4	- 4,4	- 2,2
I	Verkehr und Nachrichtenübermittlung	- 2,0	- 3,0	- 4,3	- 3,9	- 3,7
60-63	Verkehr	- 1,7	- 3,1	- 4,8	- 4,1	- 4,6
64	Nachrichtenübermittlung	- 2,9	- 2,9	- 2,4	- 3,4	- 0,7
J	Kredit- und Versicherungsgerbe	- 0,6	- 1,6	- 1,6	- 1,8	- 1,8
65	dar.: Kreditgerbe	- 0,6	- 1,3	- 1,3	- 2,0	- 2,2
K	Grundstücks-, Wohnungswesen, Ver- mietung beweglicher Sachen usw.	2,6	4,0	3,2	2,0	2,6
74.1	dar.: Rechtsberatung u.a.	3,0	2,8	- 0,3	- 4,6	- 2,3
L + Q	Öffentliche Verwaltung u.Ä.	- 0,1	- 3,9	- 5,0	- 5,7	- 6,4
75.1	dar.: Öffentliche Verwaltung	0,4	- 4,5	- 5,8	- 7,0	- 7,6
75.2	Öffentliche Sicherheit u.a.	- 4,0	- 5,3	- 7,0	- 6,3	- 6,0
M	Erziehung und Unterricht	- 3,1	- 3,6	- 3,8	- 4,1	- 2,8
N	Gesundheits-, Veterinär- und Sozialwesen	2,0	1,1	0,4	0,4	0,5
85.1, 85.2	Gesundheits- und Veterinärwesen	0,7	0,4	0,1	0,2	0,7
85.3	Sozialwesen	4,3	2,4	0,9	0,7	0,2
O	Erbringung von sonstigen öffentlichen und persönlichen Dienstleistungen	- 4,7	- 7,3	- 5,9	- 7,5	- 4,7
P	Private Haushalte	5,5	- 3,8	-11,3	- 7,7	- 7,2
	Insgesamt²⁾	- 2,3	- 2,9	- 3,3	- 3,4	- 2,8

1) 1999 bis 31.3.2003 Klassifikation der Wirtschaftszweige, Ausgabe 1993 (WZ 93), ab 30.6.2003 Klassifikation der Wirtschaftszweige, Ausgabe 2003 (WZ2003). Zusätzlich werden ausgewählte Wirtschaftsabteilungen und -gruppen nachgewiesen. - 2) einschließlich der Fälle ohne Angabe zur Wirtschaftsgliederung

Noch: 3. Sozialversicherungspflichtig Beschäftigte am Arbeitsort nach
ausgewählten Wirtschaftsabteilungen und -unterabteilungen

Nr.der Klassi- fikation ¹⁾	Wirtschaftsgliederung	31.12.2001	31.3.2002	30.6.2002	30.9.2002	31.12.2002
Noch: Veränderungen zum Vorjahr in %						
A + B	Land- und Forstwirtschaft; Fischerei	- 7,4	- 3,2	- 4,9	- 5,1	- 6,0
C	Bergbau und Gewinnung von Steinen und Erden	- 8,8	-20,0	-18,1	-17,5	-18,7
CA	Kohlenbergbau, Torfgewinnung, Gewinnung von Erdöl und Erdgas usw.	- 1,0	- 5,6	- 2,8	1,9	1,0
CB	Erzbergbau, Gewinnung von Steinen und Erden, sonstiger Bergbau	- 9,0	-20,4	-18,6	-18,1	-19,4
D	Verarbeitendes Gewerbe	0,3	- 0,9	- 0,7	- 0,9	- 1,9
DA	Ernährungsgewerbe und Tabakverarb.	1,4	2,0	3,5	3,6	- 0,6
DB + DC	Textil- und Bekleidungsgewerbe; Ledergewerbe	- 6,3	- 5,6	- 5,3	- 6,9	- 8,0
DD	Holzgewerbe (o. Herstellung von Möbeln)	- 9,8
DE	Papier-, Verlags- und Druckgewerbe	1,6	0,8	- 0,9	- 1,1	- 0,9
DF	Kokerei, Mineralölverarbeitung, Herstellung von Brutstoffen
DG	Chemische Industrie
DH	Herst. von Gummi- u. Kunststoffwaren	3,0	- 0,2	- 0,9	- 1,1	0,4
DI	Glasgewerbe, Keramik, Verarbeitung von Steinen und Erden	- 6,4	- 7,1	- 4,6	- 3,1	- 4,9
DJ	Metallerzeugung und -bearbeitung, Herstellung von Metallerzeugnissen	3,6	2,2	1,1	1,0	0,9
DK	Maschinenbau	1,1	0,1	1,2	- 1,4	- 2,9
DL	Herstellung von Büromasch., DV-Geräte und -Einrichtungen; Elektrotechnik usw.	3,2	- 1,5	- 2,0	- 1,5	- 2,4
DM	Fahrzeugbau	2,1	2,5	4,1	2,1	1,3
DN	Herstellung von Möbeln, Schmuck, Musikinstrumenten usw.; Recycling	- 9,4	- 9,2	- 8,3	- 6,5	- 8,3
E	Energie- und Wasserversorgung	- 2,2	- 1,0	0,3	0,8	0,7
F	Baugewerbe	-12,1	-12,0	-12,6	-13,2	-13,6
45.2	dar.: Hoch- und Tiefbau	-15,0	-14,3	-14,8	-14,8	-14,3
G	Handel; Instandhaltung u. Reparatur von Kraftfahrzeugen u. Gebrauchsgütern	- 2,8	- 2,0	- 2,5	- 3,2	- 3,3
51 (o.51.1)	dar.: Großhandel	- 5,8	- 6,4	- 5,8	- 6,1	- 3,8
52	Einzelhandel	- 2,4	- 1,6	- 2,6	- 3,3	- 4,2
H	Gastgewerbe	0,5	0,3	0,2	- 1,6	- 1,9
I	Verkehr und Nachrichtenübermittlung	- 4,2	- 2,9	- 2,5	- 2,4	- 3,4
60-63	Verkehr	- 4,8	- 3,7	- 3,5	- 2,2	- 2,6
64	Nachrichtenübermittlung	- 2,2	- 0,2	0,8	- 3,2	- 6,1
J	Kredit- und Versicherungsgewerbe	- 1,0	- 1,7	- 1,9	- 2,3	- 2,9
65	dar.: Kreditgewerbe	- 1,7	- 3,0	- 3,0	- 3,4	- 4,1
K	Grundstücks-, Wohnungswesen, Ver- mietung beweglicher Sachen usw.	0,6	0,3	1,1	1,9	0,5
74.1	dar.: Rechtsberatung u.a.	- 3,7	- 1,3	3,3	3,1	1,9
L + Q	Öffentliche Verwaltung u.Ä.	- 5,7	- 4,9	- 5,1	- 2,7	- 3,2
75.1	dar.: Öffentliche Verwaltung	- 6,7	- 6,3	- 6,4	- 4,2	- 4,3
75.2	Öffentliche Sicherheit u.a.	- 4,1	- 2,2	- 3,7	- 4,7	- 6,5
M	Erziehung und Unterricht	- 2,2	- 3,0	- 4,9	- 5,9	- 8,2
N	Gesundheits-, Veterinär- und Sozialwesen	1,4	1,8	1,6	1,4	0,4
85.1, 85.2	Gesundheits- und Veterinärwesen	1,3	1,9	1,5	1,3	0,3
85.3	Sozialwesen	1,5	1,8	1,8	1,5	0,5
O	Erbringung von sonstigen öffentlichen und persönlichen Dienstleistungen	- 5,8	- 5,9	- 3,4	- 3,3	- 3,1
P	Private Haushalte	- 0,4	-10,0	- 9,7	-12,9	-13,2
	Insgesamt²⁾	- 3,0	- 2,8	- 3,0	- 3,1	- 3,8

1) 1999 bis 31.3.2003 Klassifikation der Wirtschaftszweige, Ausgabe 1993 (WZ 93), ab 30.6.2003 Klassifikation der Wirtschaftszweige, Ausgabe 2003 (WZ2003). Zusätzlich werden ausgewählte Wirtschaftsabteilungen und -gruppen nachgewiesen. - 2) einschließlich der Fälle ohne Angabe zur Wirtschaftsgliederung

Noch: 3. Sozialversicherungspflichtig Beschäftigte am Arbeitsort nach ausgewählten
Wirtschaftsabteilungen und -unterabteilungen

Nr.der Klassi- fikation ¹⁾	Wirtschaftsgliederung	31.3.2003	30.6.2003	30.9.2003	31.12.2003	31.3.2004
Noch: Veränderungen zum Vorjahr in %						
A + B	Land- und Forstwirtschaft; Fischerei	- 6,5	- 8,7	- 8,3	- 9,2	- 8,0
C	Bergbau und Gewinnung von Steinen und Erden	5,1	4,3	2,7	9,5	1,8
CA	Kohlenbergbau, Torfgewinnung, Gewinnung von Erdöl und Erdgas usw.	0,0	- 4,8	- 2,8	1,9	2,0
CB	Erzbergbau, Gewinnung von Steinen und Erden, sonstiger Bergbau	5,3	4,6	2,9	9,8	1,8
D	Verarbeitendes Gewerbe	- 1,4	- 1,3	- 1,0	- 0,5	0,3
DA	Ernährungsgewerbe und Tabakverarb.	- 0,6	- 1,1	- 1,0	0,9	1,1
DB + DC	Textil- und Bekleidungsgerberbe; Ledergerberbe	- 7,8	- 9,8	- 7,7	- 8,2	-12,4
DD	Holzgerberbe (o. Herstellung von Möbeln)	- 3,0
DE	Papier-, Verlags- und Druckgerberbe	- 1,5	- 1,3	- 0,6	- 1,1	- 1,2
DF	Kokerei, Mineralölverarbeitung, Herstellung von Brutstoffen	21,9
DG	Chemische Industrie	1,5	1,9	0,9	- 0,9	1,2
DH	Herst. von Gummi- u. Kunststoffwaren	1,9	1,8	2,9	2,5	3,2
DI	Glasgerberbe, Keramik, Verarbeitung von Steinen und Erden	- 4,1	- 5,8	- 6,4	- 3,0	- 1,0
DJ	Metallerzeugung und -bearbeitung, Herstellung von Metallerzeugnissen	- 0,5	1,5	1,4	0,5	0,4
DK	Maschinenbau	- 2,7	- 3,3	- 3,3	- 2,6	0,4
DL	Herstellung von Büromasch., DV-Geräte und -Einrichtungen; Elektrotechnik usw.	0,2	0,0	0,1	0,1	0,4
DM	Fahrzeugbau	1,8	2,1	2,0	5,8	7,1
DN	Herstellung von Möbeln, Schmuck, Musikinstrumenten usw.; Recycling	- 7,5	- 6,9	- 5,3	- 6,3	- 3,8
E	Energie- und Wasserversorgung	0,6	- 4,0	- 8,2	- 9,7	- 9,6
F	Baugerberbe	-11,6	- 9,4	- 9,2	-11,5	-11,8
45.2	dar.: Hoch- und Tiefbau	-11,2	- 8,8	- 9,0	-12,8	-15,0
G	Handel; Instandhaltung u. Reparatur von Kraftfahrzeugen u. Gebrauchsgütern	- 3,7	- 3,8	- 3,9	- 3,7	- 3,0
51 (o. 51.1)	dar.: Großhandel	- 2,2	- 3,1	- 2,4	- 2,0	- 1,6
52	Einzelhandel	- 5,5	- 5,8	- 5,1	- 4,7	- 3,4
H	Gastgerberbe	- 4,8	- 4,5	- 4,7	- 4,4	- 2,4
I	Verkehr und Nachrichtenübermittlung	- 3,6	- 3,3	- 2,3	- 1,1	1,2
60-63	Verkehr	- 2,3	- 2,3	- 1,6	- 1,5	- 0,8
64	Nachrichtenübermittlung	- 8,0	- 6,7	- 4,7	0,3	8,0
J	Kredit- und Versicherungsgerberbe	- 2,9	- 2,7	- 3,1	- 3,6	- 3,3
65	dar.: Kreditgerberbe	- 3,9	- 3,8	- 4,3	- 4,2	- 3,9
K	Grundstücks-, Wohnungswesen, Ver- mietung beweglicher Sachen usw.	0,8	0,3	1,7	2,4	1,7
74.1	dar.: Rechtsberatung u.a.	- 1,2	- 3,7	- 4,5	- 2,5	2,1
L + Q	Öffentliche Verwaltung u.Ä.	- 4,7	- 6,5	- 8,2	- 5,7	- 5,7
75.1	dar.: Öffentliche Verwaltung	- 5,0	- 7,8	- 8,9	- 6,6	- 6,0
75.2	Öffentliche Sicherheit u.a.	- 6,5	- 4,0	- 3,0	- 3,3	- 3,1
M	Erziehung und Unterricht	- 8,5	- 8,7	- 8,8	- 5,6	- 4,3
N	Gesundheits-, Veterinär- und Sozialwesen	0,0	0,2	- 0,4	0,1	0,1
85.1, 85.2	Gesundheits- und Veterinärwesen	- 0,6	- 0,2	- 0,9	- 0,9	- 0,8
85.3	Sozialwesen	1,0	1,0	0,6	1,8	1,6
O	Erbringung von sonstigen öffentlichen und persönlichen Dienstleistungen	- 4,9	- 7,3	- 6,5	- 1,8	0,6
P	Private Haushalte	- 3,5	-10,7	-11,4	-15,2	- 2,6
	Insgesamt²⁾	- 3,6	- 3,8	- 3,8	- 2,9	- 2,3

1) 1999 bis 31.3.2003 Klassifikation der Wirtschaftszweige, Ausgabe 1993 (WZ 93), ab 30.6.2003 Klassifikation der Wirtschaftszweige, Ausgabe 2003 (WZ2003). Zusätzlich werden ausgewählte Wirtschaftsabteilungen und -gruppen nachgewiesen. - 2) einschließlich der Fälle ohne Angabe zur Wirtschaftsgliederung

Noch: 3. Sozialversicherungspflichtig Beschäftigte am Arbeitsort nach ausgewählten
Wirtschaftsabteilungen und -unterabteilungen

Nr.der Klassi- fikation ¹⁾	Wirtschaftsgliederung	30.6.2004	30.9.2004	31.12.2004	31.3.2005	30.6.2005
Noch: Veränderungen zum Vorjahr in %						
A + B	Land- und Forstwirtschaft; Fischerei	- 3,3	- 2,7	- 3,8	- 7,0	- 9,0
C	Bergbau und Gewinnung von Steinen und Erden	4,1	5,8	4,0	3,4	3,9
CA	Kohlenbergbau, Torfgewinnung, Gewinnung von Erdöl und Erdgas usw.	2,0	2,9	0,9	4,9	3,9
CB	Erzbergbau, Gewinnung von Steinen und Erden, sonstiger Bergbau	4,2	5,9	4,2	3,3	3,9
D	Verarbeitendes Gewerbe	- 0,1	- 0,3	- 0,7	- 1,5	- 0,9
DA	Ernährungsgewerbe und Tabakverarb.	- 0,3	- 0,4	- 0,8	- 1,8	- 0,6
DB + DC	Textil- und Bekleidungsgewerbe; Ledergerber	-13,5	-11,8	- 9,9	- 8,8	- 5,5
DD	Holzgewerbe (o. Herstellung von Möbeln)	- 3,6	- 2,4	- 2,0	- 2,7	- 2,9
DE	Papier-, Verlags- und Druckgewerbe	0,8	1,6	2,3	3,6	1,1
DF	Kokerei, Mineralölverarbeitung, Herstellung von Brutstoffen	11,8	8,1	5,3	2,6	7,9
DG	Chemische Industrie	1,7	1,2	- 2,3	- 1,7	- 2,7
DH	Herst. von Gummi- u. Kunststoffwaren	2,1	2,5	1,9	- 2,5	- 0,5
DI	Glasgewerbe, Keramik, Verarbeitung von Steinen und Erden	- 2,5	- 3,3	- 5,9	- 6,5	- 5,0
DJ	Metallerzeugung und -bearbeitung, Herstellung von Metallerzeugnissen	- 2,9	- 3,9	- 3,6	- 3,2	- 0,8
DK	Maschinenbau	2,7	4,6	6,6	5,4	4,6
DL	Herstellung von Büromasch., DV-Geräte und -Einrichtungen; Elektrotechnik usw.	1,8	0,1	0,4	0,6	0,3
DM	Fahrzeugbau	7,8	9,1	3,2	0,0	- 2,1
DN	Herstellung von Möbeln, Schmuck, Musikinstrumenten usw.; Recycling	- 3,4	- 5,3	- 6,3	-10,4	- 8,7
E	Energie- und Wasserversorgung	- 5,7	- 2,3	- 0,1	0,1	0,3
F	Baugewerbe	- 9,5	- 8,1	- 7,9	-10,8	- 7,7
45.2	dar.: Hoch- und Tiefbau	-11,6	- 9,7	-10,3	-13,5	- 7,5
G	Handel; Instandhaltung u. Reparatur von Kraftfahrzeugen u. Gebrauchsgütern	- 2,7	- 2,1	- 2,9	- 2,8	- 2,1
51 (o. 51.1)	dar.: Großhandel	- 0,3	- 1,3	- 3,9	- 3,4	- 2,5
52	Einzelhandel	- 2,8	- 2,5	- 3,1	- 2,5	- 1,9
H	Gastgewerbe	- 1,4	- 0,7	- 2,0	- 0,6	- 0,4
I	Verkehr und Nachrichtenübermittlung	- 0,1	0,6	0,6	- 2,0	- 0,4
60-63	Verkehr	- 1,1	- 0,8	- 1,4	- 2,8	- 1,4
64	Nachrichtenübermittlung	3,7	5,9	7,5	0,5	2,8
J	Kredit- und Versicherungsgewerbe	- 3,2	- 3,2	- 2,9	- 2,9	- 2,9
65	dar.: Kreditgewerbe	- 4,0	- 3,7	- 3,7	- 3,5	- 3,0
K	Grundstücks-, Wohnungswesen, Ver- mietung beweglicher Sachen usw.	2,2	1,2	- 0,6	0,1	0,2
74.1	dar.: Rechtsberatung u.a.	4,0	3,9	1,9	1,2	- 1,0
L + Q	Öffentliche Verwaltung u.Ä.	- 4,3	- 3,6	- 4,7	- 4,0	- 4,3
75.1	dar.: Öffentliche Verwaltung	- 3,8	- 3,3	- 5,1	- 4,6	- 5,9
75.2	Öffentliche Sicherheit u.a.	- 3,6	- 3,5	- 3,3	- 3,1	- 2,8
M	Erziehung und Unterricht	- 2,9	- 2,8	- 6,5	- 8,9	-11,4
N	Gesundheits-, Veterinär- und Sozialwesen	0,3	1,0	0,0	0,5	0,2
85.1, 85.2	Gesundheits- und Veterinärwesen	- 0,7	- 0,2	- 0,4	0,4	0,3
85.3	Sozialwesen	2,1	3,0	0,7	0,6	0,1
O	Erbringung von sonstigen öffentlichen und persönlichen Dienstleistungen	2,3	2,4	- 2,9	- 5,3	- 6,4
P	Private Haushalte	- 6,6	- 5,0	1,8	- 9,1	3,5
	Insgesamt²⁾	- 1,7	- 1,3	- 2,4	- 3,1	- 2,8

1) 1999 bis 31.3.2003 Klassifikation der Wirtschaftszweige, Ausgabe 1993 (WZ 93), ab 30.6.2003 Klassifikation der Wirtschaftszweige, Ausgabe 2003 (WZ2003). Zusätzlich werden ausgewählte Wirtschaftsabteilungen und -gruppen nachgewiesen. - 2) einschließlich der Fälle ohne Angabe zur Wirtschaftsgliederung

Noch: 3. Sozialversicherungspflichtig Beschäftigte am Arbeitsort nach ausgewählten
Wirtschaftsabteilungen und -unterabteilungen

Nr.der Klassi- fikation ¹⁾	Wirtschaftsgliederung	30.9.2005	31.12.2005	31.3.2006	30.6.2006	30.9.2006
Noch: Veränderungen zum Vorjahr in %						
A + B	Land- und Forstwirtschaft; Fischerei	- 9,7	- 6,1	- 5,5	0,9	1,6
C	Bergbau und Gewinnung von Steinen und Erden	- 0,1	- 2,5	- 6,6	- 5,1	- 2,6
CA	Kohlenbergbau, Torfgewinnung, Gewinnung von Erdöl und Erdgas usw.	1,9	- 2,8	-11,1	- 8,5	-12,8
CB	Erzbergbau, Gewinnung von Steinen und Erden, sonstiger Bergbau	- 0,2	- 2,5	- 6,4	- 5,0	- 2,2
D	Verarbeitendes Gewerbe	- 1,2	- 0,8	- 0,8	0,1	0,9
DA	Ernährungsgewerbe und Tabakverarb.	- 1,3	- 2,3	- 2,8	- 3,0	- 3,0
DB + DC	Textil- und Bekleidungsgewerbe; Ledergerber	-14,4	-15,3	-13,1	-10,7	- 3,2
DD	Holzgewerbe (o. Herstellung von Möbeln)	- 4,0	- 3,8	- 2,3	- 0,3	3,5
DE	Papier-, Verlags- und Druckgewerbe	- 0,2	0,8	- 0,1	1,9	2,9
DF	Kokerei, Mineralölverarbeitung, Herstellung von Brutstoffen	5,0	2,5	2,5	0,0	4,8
DG	Chemische Industrie	- 5,5	- 1,4	- 2,5	- 3,6	- 1,0
DH	Herst. von Gummi- u. Kunststoffwaren	- 2,2	- 1,0	5,2	7,1	8,7
DI	Glasgewerbe, Keramik, Verarbeitung von Steinen und Erden	- 4,1	- 3,6	- 3,8	- 2,9	- 2,0
DJ	Metallerzeugung und -bearbeitung, Herstellung von Metallerzeugnissen	0,0	0,5	0,5	- 3,9	- 1,9
DK	Maschinenbau	4,9	1,2	- 0,5	- 0,6	- 1,8
DL	Herstellung von Büromasch., DV-Geräte und -Einrichtungen; Elektrotechnik usw.	1,5	2,3	0,6	2,5	1,7
DM	Fahrzeugbau	- 3,2	- 0,5	- 0,8	14,5	15,0
DN	Herstellung von Möbeln, Schmuck, Musikinstrumenten usw.; Recycling	- 8,7	- 6,4	- 5,3	- 4,9	- 3,1
E	Energie- und Wasserversorgung	1,1	0,4	0,9	1,0	0,2
F	Baugewerbe	- 7,0	- 6,2	- 4,2	0,2	0,3
45.2	dar.: Hoch- und Tiefbau	- 7,1	- 6,3	- 5,6	1,0	1,5
G	Handel; Instandhaltung u. Reparatur von Kraftfahrzeugen u. Gebrauchsgütern	- 2,2	- 1,4	- 1,2	- 1,2	- 0,4
51 (o. 51.1)	dar.: Großhandel	- 0,7	0,6	0,0	- 2,8	- 1,9
52	Einzelhandel	- 2,6	- 2,2	- 2,3	- 1,5	- 0,7
H	Gastgewerbe	- 1,3	- 1,1	- 2,6	- 1,0	- 0,3
I	Verkehr und Nachrichtenübermittlung	- 2,3	- 2,2	- 2,0	- 1,7	0,0
60-63	Verkehr	- 2,6	- 2,3	- 2,1	- 0,8	1,1
64	Nachrichtenübermittlung	- 1,3	- 1,8	- 1,8	- 4,8	- 3,8
J	Kredit- und Versicherungsgewerbe	- 2,7	- 2,8	- 2,9	- 2,1	- 1,8
65	dar.: Kreditgewerbe	- 2,7	- 2,1	- 1,9	- 1,3	- 1,1
K	Grundstücks-, Wohnungswesen, Ver- mietung beweglicher Sachen usw.	0,7	2,2	3,4	9,7	10,0
74.1	dar.: Rechtsberatung u.a.	- 3,2	- 3,9	- 5,7	- 1,8	- 1,6
L + Q	Öffentliche Verwaltung u.Ä.	- 4,5	- 2,5	- 0,9	- 0,6	- 1,0
75.1	dar.: Öffentliche Verwaltung	- 6,6	- 3,8	- 2,6	- 1,8	- 1,4
75.2	Öffentliche Sicherheit u.a.	- 2,9	- 2,3	- 2,2	- 2,1	- 2,5
M	Erziehung und Unterricht	-12,8	- 7,7	- 6,0	- 2,0	- 0,5
N	Gesundheits-, Veterinär- und Sozialwesen	- 0,1	0,2	0,2	0,6	0,9
85.1, 85.2	Gesundheits- und Veterinärwesen	0,0	- 0,2	- 0,5	0,0	0,6
85.3	Sozialwesen	- 0,2	1,0	1,4	1,6	1,5
O	Erbringung von sonstigen öffentlichen und persönlichen Dienstleistungen	- 9,5	- 3,9	- 1,8	1,2	2,8
P	Private Haushalte	4,7	26,5	51,5	63,8	239,3
	Insgesamt²⁾	- 3,2	- 1,9	- 1,2	0,7	1,4

1) 1999 bis 31.3.2003 Klassifikation der Wirtschaftszweige, Ausgabe 1993 (WZ 93), ab 30.6.2003 Klassifikation der Wirtschaftszweige, Ausgabe 2003 (WZ2003). Zusätzlich werden ausgewählte Wirtschaftsabteilungen und -gruppen nachgewiesen. - 2) einschließlich der Fälle ohne Angabe zur Wirtschaftsgliederung

Noch: 3. Sozialversicherungspflichtig Beschäftigte am Arbeitsort nach ausgewählten
Wirtschaftsabteilungen und -unterabteilungen

Nr.der Klassi- fikation ¹⁾	Wirtschaftsgliederung	31.12.2006	31.3.2007	30.6.2007	30.9.2007	31.12.2007
Noch: Veränderungen zum Vorjahr in %						
A + B	Land- und Forstwirtschaft; Fischerei	1,0	5,7	0,8	1,0	3,1
C	Bergbau und Gewinnung von Steinen und Erden	- 2,3	6,9	2,2	2,8	1,9
CA	Kohlenbergbau, Torfgewinnung, Gewinnung von Erdöl und Erdgas usw.	-10,6	- 3,1	2,1	5,3	5,4
CB	Erzbergbau, Gewinnung von Steinen und Erden, sonstiger Bergbau	- 2,0	7,2	2,2	2,7	1,8
D	Verarbeitendes Gewerbe	2,6	4,6	3,8	4,3	4,1
DA	Ernährungsgewerbe und Tabakverarb.	- 1,6	- 0,9	- 2,7	- 2,7	- 1,9
DB + DC	Textil- und Bekleidungsgewerbe; Ledergerber	- 2,1	1,2	1,3	2,6	2,7
DD	Holzgewerbe (o. Herstellung von Möbeln)	7,4	10,5	5,1	- 0,9	- 2,8
DE	Papier-, Verlags- und Druckgewerbe	1,1	0,8	1,2	1,9	2,9
DF	Kokerei, Mineralölverarbeitung, Herstellung von Brutstoffen	9,8	7,3	2,4	2,3	11,1
DG	Chemische Industrie	0,9	1,9	1,4	2,1	- 0,4
DH	Herst. von Gummi- u. Kunststoffwaren	8,3	7,7	6,0	4,7	3,9
DI	Glasgewerbe, Keramik, Verarbeitung von Steinen und Erden	0,5	3,6	2,1	1,9	1,6
DJ	Metallerzeugung und -bearbeitung, Herstellung von Metallerzeugnissen	- 1,1	0,9	6,1	5,4	5,8
DK	Maschinenbau	2,9	6,9	7,0	10,4	10,4
DL	Herstellung von Büromasch., DV-Geräte und -Einrichtungen; Elektrotechnik usw.	4,0	7,1	5,8	6,0	4,7
DM	Fahrzeugbau	16,4	16,9	2,8	6,7	6,9
DN	Herstellung von Möbeln, Schmuck, Musikinstrumenten usw.; Recycling	- 1,6	2,0	2,8	2,8	2,2
E	Energie- und Wasserversorgung	0,8	1,0	- 2,2	- 2,4	- 3,0
F	Baugewerbe	5,6	14,0	1,1	- 0,1	- 1,8
45.2	dar.: Hoch- und Tiefbau	9,0	23,9	0,7	- 0,9	- 3,0
G	Handel; Instandhaltung u. Reparatur von Kraftfahrzeugen u. Gebrauchsgütern	0,3	0,4	0,9	0,9	0,1
51 (o. 51.1)	dar.: Großhandel	- 1,7	- 2,2	1,5	0,6	0,7
52	Einzelhandel	0,8	0,9	0,8	1,2	- 0,1
H	Gastgewerbe	- 0,1	1,9	3,6	4,3	2,7
I	Verkehr und Nachrichtenübermittlung	- 1,2	0,1	0,0	- 2,9	- 1,9
60-63	Verkehr	0,9	2,2	0,6	- 1,1	- 0,5
64	Nachrichtenübermittlung	- 7,7	- 6,1	- 2,3	- 9,3	- 6,8
J	Kredit- und Versicherungsgewerbe	- 1,7	- 1,5	- 2,2	- 1,9	- 1,6
65	dar.: Kreditgewerbe	- 1,5	- 1,9	- 2,5	- 2,5	- 2,0
K	Grundstücks-, Wohnungswesen, Ver- mietung beweglicher Sachen usw.	11,4	11,9	7,2	5,7	6,1
74.1	dar.: Rechtsberatung u.a.	- 0,1	0,7	0,5	3,6	5,0
L + Q	Öffentliche Verwaltung u.Ä.	- 0,8	0,1	- 0,6	- 0,3	- 1,0
75.1	dar.: Öffentliche Verwaltung	- 1,0	0,2	- 0,6	- 0,5	- 1,2
75.2	Öffentliche Sicherheit u.a.	- 2,5	- 4,1	- 4,1	- 4,4	- 5,2
M	Erziehung und Unterricht	- 3,5	- 3,1	- 4,3	- 4,0	- 3,9
N	Gesundheits-, Veterinär- und Sozialwesen	1,5	1,0	0,9	1,4	1,5
85.1, 85.2	Gesundheits- und Veterinärwesen	1,5	1,1	1,2	1,6	1,6
85.3	Sozialwesen	1,5	0,9	0,4	1,2	1,2
O	Erbringung von sonstigen öffentlichen und persönlichen Dienstleistungen	0,5	2,1	0,7	0,9	- 1,0
P	Private Haushalte	2,3	-14,8	-41,0	-69,5	-16,8
	Insgesamt²⁾	2,1	3,7	1,8	1,6	1,4

1) 1999 bis 31.3.2003 Klassifikation der Wirtschaftszweige, Ausgabe 1993 (WZ 93), ab 30.6.2003 Klassifikation der Wirtschaftszweige, Ausgabe 2003 (WZ2003). Zusätzlich werden ausgewählte Wirtschaftsabteilungen und -gruppen nachgewiesen. - 2) einschließlich der Fälle ohne Angabe zur Wirtschaftsgliederung

Noch: 3. Sozialversicherungspflichtig Beschäftigte am Arbeitsort nach ausgewählten
Wirtschaftsabteilungen und -unterabteilungen

Nr.der Klassi- fikation ¹⁾	Wirtschaftsgliederung	30.6.1999	30.9.1999	31.12.1999	31.3.2000	30.6.2000
Anteil der Wirtschaftsabteilungen und -unterabteilungen an Thüringen insgesamt in %						
A + B	Land- und Forstwirtschaft; Fischerei	3,5	3,4	3,0	3,0	3,2
C	Bergbau und Gewinnung von Steinen und Erden	0,5	0,5	0,5	0,5	0,5
CA	Kohlenbergbau, Torfgewinnung, Gewinnung von Erdöl und Erdgas usw.	0,0	0,0	0,0	0,0	0,0
CB	Erzbergbau, Gewinnung von Steinen und Erden, sonstiger Bergbau	0,4	0,5	0,5	0,5	0,5
D	Verarbeitendes Gewerbe	19,6	19,9	20,2	20,8	20,8
DA	Ernährungsgewerbe und Tabakverarb.	2,5	2,5	2,5	2,6	2,5
DB + DC	Textil- und Bekleidungsgewerbe; Ledergerber	0,8	0,8	0,8	0,8	0,8
DD	Holzgewerbe (o. Herstellung von Möbeln)	0,7	0,8	0,8	0,8	0,8
DE	Papier-, Verlags- und Druckgewerbe	0,9	1,0	1,0	1,0	1,1
DF	Kokerei, Mineralölverarbeitung, Herstellung von Brutstoffen	.	.	-	-	-
DG	Chemische Industrie	.	.	0,6	0,7	0,7
DH	Herst. von Gummi- u. Kunststoffwaren	1,3	1,3	1,4	1,4	1,5
DI	Glasgewerbe, Keramik, Verarbeitung von Steinen und Erden	1,6	1,6	1,6	1,6	1,6
DJ	Metallerzeugung und -bearbeitung, Herstellung von Metallerzeugnissen	3,5	3,6	3,6	3,7	3,7
DK	Maschinenbau	2,2	2,2	2,2	2,3	2,2
DL	Herstellung von Büromasch., DV-Geräte und -Einrichtungen; Elektrotechnik usw.	3,0	3,1	3,1	3,3	3,2
DM	Fahrzeugbau	1,1	1,1	1,2	1,2	1,2
DN	Herstellung von Möbeln, Schmuck, Musikinstrumenten usw.; Recycling	1,4	1,4	1,5	1,4	1,4
E	Energie- und Wasserversorgung	1,0	1,0	1,0	1,0	1,0
F	Baugewerbe	14,0	14,3	13,4	12,4	12,7
45.2	dar.: Hoch- und Tiefbau	7,1	7,2	6,6	6,0	6,3
G	Handel; Instandhaltung u. Reparatur von Kraftfahrzeugen u. Gebrauchsgütern	12,9	13,0	13,2	13,2	12,9
51 (o. 51.1)	dar.: Großhandel	2,2	2,2	2,2	2,3	2,2
52	Einzelhandel	7,3	7,2	7,4	7,4	7,2
H	Gastgewerbe	2,5	2,5	2,5	2,5	2,5
I	Verkehr und Nachrichtenübermittlung	5,5	5,5	5,5	5,6	5,6
60-63	Verkehr	4,2	4,3	4,3	4,3	4,3
64	Nachrichtenübermittlung	1,2	1,2	1,2	1,3	1,2
J	Kredit- und Versicherungsgewerbe	1,9	1,9	2,0	2,0	1,9
65	dar.: Kreditgewerbe	1,5	1,5	1,5	1,5	1,5
K	Grundstücks-, Wohnungswesen, Ver- mietung beweglicher Sachen usw.	7,8	8,1	8,1	8,2	8,4
74.1	dar.: Rechtsberatung u.a.	1,3	1,3	1,3	1,4	1,4
L + Q	Öffentliche Verwaltung u.Ä.	8,5	8,1	8,3	8,3	8,4
75.1	dar.: Öffentliche Verwaltung	6,6	6,3	6,4	6,4	6,5
75.2	Öffentliche Sicherheit u.a.	0,5	0,5	0,5	0,5	0,5
M	Erziehung und Unterricht	7,4	7,2	7,4	7,4	7,2
N	Gesundheits-, Veterinär- und Sozialwesen	9,5	9,4	9,7	9,9	9,8
85.1, 85.2	Gesundheits- und Veterinärwesen	6,0	6,0	6,2	6,3	6,2
85.3	Sozialwesen	3,5	3,4	3,5	3,6	3,6
O	Erbringung von sonstigen öffentlichen und persönlichen Dienstleistungen	5,5	5,2	5,3	5,2	5,2
P	Private Haushalte	0,0	0,0	0,0	0,0	0,0
	Insgesamt²⁾	100	100	100	100	100

1) 1999 bis 31.3.2003 Klassifikation der Wirtschaftszweige, Ausgabe 1993 (WZ 93), ab 30.6.2003 Klassifikation der Wirtschaftszweige, Ausgabe 2003 (WZ2003). Zusätzlich werden ausgewählte Wirtschaftsabteilungen und -gruppen nachgewiesen. - 2) einschließlich der Fälle ohne Angabe zur Wirtschaftsgliederung

Noch: 3. Sozialversicherungspflichtig Beschäftigte am Arbeitsort nach ausgewählten
Wirtschaftsabteilungen und -unterabteilungen

Nr.der Klassi- fikation ¹⁾	Wirtschaftsgliederung	30.9.2000	31.12.2000	31.3.2001	30.6.2001	30.9.2001
Noch: Anteil der Wirtschaftsabteilungen und -unterabteilungen an Thüringen insgesamt in %						
A + B	Land- und Forstwirtschaft; Fischerei	3,2	2,9	2,9	3,1	3,1
C	Bergbau und Gewinnung von Steinen und Erden	0,5	0,5	0,5	0,5	0,5
CA	Kohlenbergbau, Torfgewinnung, Gewinnung von Erdöl und Erdgas usw.	0,0	0,0	0,0	0,0	0,0
CB	Erzbergbau, Gewinnung von Steinen und Erden, sonstiger Bergbau	0,5	0,4	0,4	0,4	0,4
D	Verarbeitendes Gewerbe	21,1	21,7	22,2	22,0	22,1
DA	Ernährungsgewerbe und Tabakverarb.	2,6	2,6	2,7	2,6	2,6
DB + DC	Textil- und Bekleidungsgewerbe; Ledergerber	0,7	0,8	0,8	0,7	0,7
DD	Holzgewerbe (o. Herstellung von Möbeln)	0,8	0,8	0,7	0,7	0,7
DE	Papier-, Verlags- und Druckgewerbe	1,1	1,1	1,2	1,2	1,1
DF	Kokerei, Mineralölverarbeitung, Herstellung von Brutstoffen	-
DG	Chemische Industrie	0,7
DH	Herst. von Gummi- u. Kunststoffwaren	1,5	1,6	1,6	1,6	1,6
DI	Glasgewerbe, Keramik, Verarbeitung von Steinen und Erden	1,6	1,6	1,6	1,6	1,6
DJ	Metallerzeugung und -bearbeitung, Herstellung von Metallerzeugnissen	3,8	3,9	4,1	4,1	4,1
DK	Maschinenbau	2,3	2,4	2,4	2,4	2,4
DL	Herstellung von Büromasch., DV-Geräte und -Einrichtungen; Elektrotechnik usw.	3,3	3,5	3,7	3,6	3,7
DM	Fahrzeugbau	1,2	1,3	1,3	1,3	1,3
DN	Herstellung von Möbeln, Schmuck, Musikinstrumenten usw.; Recycling	1,4	1,5	1,4	1,4	1,3
E	Energie- und Wasserversorgung	0,9	0,9	1,0	0,9	0,9
F	Baugewerbe	12,6	11,7	10,7	11,3	11,4
45.2	dar.: Hoch- und Tiefbau	6,2	5,6	5,0	5,5	5,6
G	Handel; Instandhaltung u. Reparatur von Kraftfahrzeugen u. Gebrauchsgütern	12,8	13,0	13,0	12,8	12,8
51 (o. 51.1)	dar.: Großhandel	2,2	2,2	2,2	2,2	2,2
52	Einzelhandel	7,1	7,3	7,3	7,2	7,1
H	Gastgewerbe	2,5	2,4	2,5	2,5	2,5
I	Verkehr und Nachrichtenübermittlung	5,5	5,5	5,5	5,5	5,5
60-63	Verkehr	4,3	4,3	4,3	4,3	4,2
64	Nachrichtenübermittlung	1,2	1,2	1,3	1,2	1,2
J	Kredit- und Versicherungsgewerbe	2,0	2,0	2,0	2,0	2,0
65	dar.: Kreditgewerbe	1,5	1,5	1,6	1,5	1,5
K	Grundstücks-, Wohnungswesen, Ver- mietung beweglicher Sachen usw.	0,0	0,0			
		8,5	8,7	8,8	8,8	9,0
74.1	dar.: Rechtsberatung u.a.	1,4	1,4	1,4	1,3	1,4
L + Q	Öffentliche Verwaltung u.Ä.	8,3	8,2	8,2	8,2	8,0
75.1	dar.: Öffentliche Verwaltung	6,5	6,3	6,3	6,3	6,1
75.2	Öffentliche Sicherheit u.a.	0,5	0,5	0,5	0,5	0,5
M	Erziehung und Unterricht	7,2	7,4	7,4	7,2	7,2
N	Gesundheits-, Veterinär- und Sozialwesen	9,8	10,1	10,3	10,2	10,1
85.1, 85.2	Gesundheits- und Veterinärwesen	6,2	6,4	6,5	6,4	6,4
85.3	Sozialwesen	3,6	3,7	3,8	3,7	3,7
O	Erbringung von sonstigen öffentlichen und persönlichen Dienstleistungen	5,0	5,0	5,1	4,9	4,9
P	Private Haushalte	0,0	0,0	0,0	0,0	0,0
	Insgesamt²⁾	100	100	100	100	100

1) 1999 bis 31.3.2003 Klassifikation der Wirtschaftszweige, Ausgabe 1993 (WZ 93), ab 30.6.2003 Klassifikation der Wirtschaftszweige, Ausgabe 2003 (WZ2003). Zusätzlich werden ausgewählte Wirtschaftsabteilungen und -gruppen nachgewiesen. - 2) einschließlich der Fälle ohne Angabe zur Wirtschaftsgliederung

Noch: 3. Sozialversicherungspflichtig Beschäftigte am Arbeitsort nach ausgewählten
Wirtschaftsabteilungen und -unterabteilungen

Nr.der Klassi- fikation ¹⁾	Wirtschaftsgliederung	31.12.2001	31.3.2002	30.6.2002	30.9.2002	31.12.2002
Noch: Anteil der Wirtschaftsabteilungen und -unterabteilungen an Thüringen insgesamt in %						
A + B	Land- und Forstwirtschaft; Fischerei	2,7	2,9	3,1	3,1	2,7
C	Bergbau und Gewinnung von Steinen und Erden	0,4	0,4	0,4	0,4	0,4
CA	Kohlenbergbau, Torfgewinnung, Gewinnung von Erdöl und Erdgas usw.	0,0	0,0	0,0	0,0	0,0
CB	Erzbergbau, Gewinnung von Steinen und Erden, sonstiger Bergbau	0,4	0,4	0,4	0,4	0,4
D	Verarbeitendes Gewerbe	22,5	22,7	22,5	22,6	22,9
DA	Ernährungsgewerbe und Tabakverarb.	2,7	2,8	2,8	2,8	2,8
DB + DC	Textil- und Bekleidungsgewerbe; Ledergerber	0,7	0,7	0,7	0,7	0,7
DD	Holzgewerbe (o. Herstellung von Möbeln)	0,7
DE	Papier-, Verlags- und Druckgewerbe	1,2	1,2	1,2	1,2	1,2
DF	Kokerei, Mineralölverarbeitung, Herstellung von Brutstoffen
DG	Chemische Industrie	.	0,8	0,8	0,8	0,8
DH	Herst. von Gummi- u. Kunststoffwaren	1,7	1,7	1,7	1,7	1,7
DI	Glasgewerbe, Keramik, Verarbeitung von Steinen und Erden	1,6	1,6	1,6	1,6	1,5
DJ	Metallerzeugung und -bearbeitung, Herstellung von Metallerzeugnissen	4,2	4,3	4,3	4,3	4,4
DK	Maschinenbau	2,5	2,5	2,5	2,4	2,5
DL	Herstellung von Büromasch., DV-Geräte und -Einrichtungen; Elektrotechnik usw.	3,8	3,7	3,7	3,7	3,8
DM	Fahrzeugbau	1,4	1,4	1,4	1,4	1,4
DN	Herstellung von Möbeln, Schmuck, Musikinstrumenten usw.; Recycling	1,4	1,3	1,3	1,3	1,3
E	Energie- und Wasserversorgung	1,0	1,0	1,0	1,0	1,0
F	Baugewerbe	10,6	9,7	10,2	10,2	9,5
45.2	dar.: Hoch- und Tiefbau	4,9	4,4	4,8	4,9	4,4
G	Handel; Instandhaltung u. Reparatur von Kraftfahrzeugen u. Gebrauchsgütern	13,0	13,1	12,9	12,8	13,1
51 (o. 51.1)	dar.: Großhandel	2,1	2,1	2,1	2,1	2,1
52	Einzelhandel	7,3	7,4	7,2	7,1	7,3
H	Gastgewerbe	2,5	2,5	2,6	2,6	2,6
I	Verkehr und Nachrichtenübermittlung	5,5	5,5	5,6	5,5	5,5
60-63	Verkehr	4,2	4,2	4,3	4,3	4,2
64	Nachrichtenübermittlung	1,3	1,3	1,3	1,2	1,2
J	Kredit- und Versicherungsgewerbe	2,0	2,1	2,0	2,0	2,0
65	dar.: Kreditgewerbe	1,5	1,6	1,5	1,5	1,5
K	Grundstücks-, Wohnungswesen, Ver- mietung beweglicher Sachen usw.	9,0	9,1	9,2	9,4	9,4
74.1	dar.: Rechtsberatung u.a.	1,4	1,4	1,4	1,4	1,5
L + Q	Öffentliche Verwaltung u.Ä.	7,9	8,0	8,0	8,0	8,0
75.1	dar.: Öffentliche Verwaltung	6,0	6,0	6,1	6,1	6,0
75.2	Öffentliche Sicherheit u.a.	0,5	0,5	0,5	0,5	0,5
M	Erziehung und Unterricht	7,4	7,3	7,0	7,0	7,1
N	Gesundheits-, Veterinär- und Sozialwesen	10,5	10,8	10,6	10,6	11,0
85.1, 85.2	Gesundheits- und Veterinärwesen	6,6	6,8	6,7	6,7	6,9
85.3	Sozialwesen	3,9	3,9	3,9	3,9	4,0
O	Erbringung von sonstigen öffentlichen und persönlichen Dienstleistungen	4,9	4,9	4,9	4,9	4,9
P	Private Haushalte	0,0	0,0	0,0	0,0	0,0
	Insgesamt²⁾	100	100	100	100	100

1) 1999 bis 31.3.2003 Klassifikation der Wirtschaftszweige, Ausgabe 1993 (WZ 93), ab 30.6.2003 Klassifikation der Wirtschaftszweige, Ausgabe 2003 (WZ2003). Zusätzlich werden ausgewählte Wirtschaftsabteilungen und -gruppen nachgewiesen. - 2) einschließlich der Fälle ohne Angabe zur Wirtschaftsgliederung

Noch: 3. Sozialversicherungspflichtig Beschäftigte am Arbeitsort nach ausgewählten
Wirtschaftsabteilungen und -unterabteilungen

Nr.der Klassi- fikation ¹⁾	Wirtschaftsgliederung	31.3.2003	30.6.2003	30.9.2003	31.12.2003	31.3.2004
Noch: Anteil der Wirtschaftsabteilungen und -unterabteilungen an Thüringen insgesamt in %						
A + B	Land- und Forstwirtschaft; Fischerei	2,8	2,9	2,9	2,5	2,6
C	Bergbau und Gewinnung von Steinen und Erden	0,4	0,4	0,4	0,4	0,4
CA	Kohlenbergbau, Torfgewinnung, Gewinnung von Erdöl und Erdgas usw.	0,0	0,0	0,0	0,0	0,0
CB	Erzbergbau, Gewinnung von Steinen und Erden, sonstiger Bergbau	0,4	0,4	0,4	0,4	0,4
D	Verarbeitendes Gewerbe	23,2	23,1	23,2	23,5	23,8
DA	Ernährungsgewerbe und Tabakverarb.	2,9	2,9	2,9	2,9	3,0
DB + DC	Textil- und Bekleidungsgewerbe; Ledergerber	0,7	0,7	0,7	0,7	0,6
DD	Holzgewerbe (o. Herstellung von Möbeln)	0,7	0,7	0,7	0,7	0,7
DE	Papier-, Verlags- und Druckgewerbe	1,2	1,2	1,2	1,2	1,2
DF	Kokerei, Mineralölverarbeitung, Herstellung von Brutstoffen	0,0	0,0	0,0	0,0	0,0
DG	Chemische Industrie	0,8	0,8	0,8	0,8	0,8
DH	Herst. von Gummi- u. Kunststoffwaren	1,8	1,8	1,8	1,8	1,9
DI	Glasgewerbe, Keramik, Verarbeitung von Steinen und Erden	1,5	1,6	1,6	1,5	1,6
DJ	Metallerzeugung und -bearbeitung, Herstellung von Metallerzeugnissen	4,4	4,5	4,5	4,6	4,5
DK	Maschinenbau	2,5	2,5	2,4	2,5	2,6
DL	Herstellung von Büromasch., DV-Geräte und -Einrichtungen; Elektrotechnik usw.	3,9	3,8	3,9	3,9	4,0
DM	Fahrzeugbau	1,5	1,5	1,5	1,6	1,6
DN	Herstellung von Möbeln, Schmuck, Musikinstrumenten usw.; Recycling	1,3	1,3	1,3	1,2	1,3
E	Energie- und Wasserversorgung	1,0	1,0	0,9	0,9	0,9
F	Baugewerbe	8,9	9,6	9,6	8,7	8,1
45.2	dar.: Hoch- und Tiefbau	4,1	4,6	4,6	4,0	3,5
G	Handel; Instandhaltung u. Reparatur von Kraftfahrzeugen u. Gebrauchsgütern	13,1	12,9	12,7	13,0	13,0
51 (o. 51.1)	dar.: Großhandel	2,2	2,1	2,1	2,2	2,2
52	Einzelhandel	7,2	7,1	7,0	7,2	7,2
H	Gastgewerbe	2,5	2,5	2,5	2,5	2,5
I	Verkehr und Nachrichtenübermittlung	5,5	5,6	5,6	5,6	5,7
60-63	Verkehr	4,3	4,4	4,3	4,3	4,3
64	Nachrichtenübermittlung	1,2	1,2	1,2	1,3	1,4
J	Kredit- und Versicherungsgewerbe	2,1	2,0	2,0	2,0	2,1
65	dar.: Kreditgewerbe	1,5	1,5	1,5	1,5	1,5
K	Grundstücks-, Wohnungswesen, Ver- mietung beweglicher Sachen usw.	9,5	9,6	10,0	9,9	9,9
74.1	dar.: Rechtsberatung u.a.	1,5	1,4	1,4	1,5	1,5
L + Q	Öffentliche Verwaltung u.Ä.	7,9	7,8	7,7	7,8	7,6
75.1	dar.: Öffentliche Verwaltung	6,0	5,8	5,7	5,8	5,7
75.2	Öffentliche Sicherheit u.a.	0,5	0,5	0,5	0,5	0,5
M	Erziehung und Unterricht	7,0	6,7	6,6	6,9	6,8
N	Gesundheits-, Veterinär- und Sozialwesen	11,2	11,1	11,0	11,3	11,5
85.1, 85.2	Gesundheits- und Veterinärwesen	7,1	7,0	6,9	7,1	7,2
85.3	Sozialwesen	4,1	4,1	4,1	4,2	4,3
O	Erbringung von sonstigen öffentlichen und persönlichen Dienstleistungen	4,8	4,7	4,8	5,0	5,0
P	Private Haushalte	0,0	0,0	0,0	0,0	0,0
	Insgesamt²⁾	100	100	100	100	100

1) 1999 bis 31.3.2003 Klassifikation der Wirtschaftszweige, Ausgabe 1993 (WZ 93), ab 30.6.2003 Klassifikation der Wirtschaftszweige, Ausgabe 2003 (WZ2003). Zusätzlich werden ausgewählte Wirtschaftsabteilungen und -gruppen nachgewiesen. - 2) einschließlich der Fälle ohne Angabe zur Wirtschaftsgliederung

Noch: 3. Sozialversicherungspflichtig Beschäftigte am Arbeitsort nach ausgewählten
Wirtschaftsabteilungen und -unterabteilungen

Nr.der Klassi- fikation ¹⁾	Wirtschaftsgliederung	30.6.2004	30.9.2004	31.12.2004	31.3.2005	30.6.2005
Noch: Anteil der Wirtschaftsabteilungen und -unterabteilungen an Thüringen insgesamt in %						
A + B	Land- und Forstwirtschaft; Fischerei	2,9	2,9	2,5	2,5	2,7
C	Bergbau und Gewinnung von Steinen und Erden	0,4	0,4	0,4	0,5	0,5
CA	Kohlenbergbau, Torfgewinnung, Gewinnung von Erdöl und Erdgas usw.	0,0	0,0	0,0	0,0	0,0
CB	Erzbergbau, Gewinnung von Steinen und Erden, sonstiger Bergbau	0,4	0,4	0,4	0,4	0,5
D	Verarbeitendes Gewerbe	23,5	23,4	23,9	24,2	23,9
DA	Ernährungsgewerbe und Tabakverarb.	2,9	2,9	3,0	3,0	3,0
DB + DC	Textil- und Bekleidungsgewerbe; Ledergerber	0,6	0,6	0,6	0,6	0,6
DD	Holzgewerbe (o. Herstellung von Möbeln)	0,7	0,7	0,7	0,7	0,7
DE	Papier-, Verlags- und Druckgewerbe	1,2	1,2	1,3	1,3	1,3
DF	Kokerei, Mineralölverarbeitung, Herstellung von Brutstoffen	0,0	0,0	0,0	0,0	0,0
DG	Chemische Industrie	0,8	0,8	0,8	0,9	0,8
DH	Herst. von Gummi- u. Kunststoffwaren	1,8	1,9	1,9	1,9	1,9
DI	Glasgewerbe, Keramik, Verarbeitung von Steinen und Erden	1,6	1,5	1,5	1,5	1,5
DJ	Metallerzeugung und -bearbeitung, Herstellung von Metallerzeugnissen	4,4	4,4	4,5	4,5	4,5
DK	Maschinenbau	2,6	2,6	2,7	2,8	2,8
DL	Herstellung von Büromasch., DV-Geräte und -Einrichtungen; Elektrotechnik usw.	4,0	3,9	4,0	4,2	4,1
DM	Fahrzeugbau	1,6	1,6	1,6	1,7	1,6
DN	Herstellung von Möbeln, Schmuck, Musikinstrumenten usw.; Recycling	1,2	1,2	1,2	1,2	1,2
E	Energie- und Wasserversorgung	0,9	0,9	1,0	1,0	1,0
F	Baugewerbe	8,9	9,0	8,2	7,4	8,4
45.2	dar.: Hoch- und Tiefbau	4,1	4,2	3,6	3,2	3,9
G	Handel; Instandhaltung u. Reparatur von Kraftfahrzeugen u. Gebrauchsgütern	12,8	12,6	12,9	13,1	12,9
51 (o. 51.1)	dar.: Großhandel	2,2	2,1	2,1	2,2	2,2
52	Einzelhandel	7,0	6,9	7,1	7,2	7,0
H	Gastgewerbe	2,5	2,5	2,6	2,6	2,6
I	Verkehr und Nachrichtenübermittlung	5,7	5,7	5,7	5,8	5,8
60-63	Verkehr	4,4	4,4	4,4	4,4	4,4
64	Nachrichtenübermittlung	1,3	1,3	1,4	1,4	1,4
J	Kredit- und Versicherungsgewerbe	2,0	2,0	2,0	2,1	2,0
65	dar.: Kreditgewerbe	1,5	1,5	1,5	1,5	1,5
K	Grundstücks-, Wohnungswesen, Ver- mietung beweglicher Sachen usw.	10,0	10,2	10,1	10,2	10,3
74.1	dar.: Rechtsberatung u.a.	1,5	1,5	1,6	1,6	1,5
L + Q	Öffentliche Verwaltung u.Ä.	7,6	7,5	7,6	7,6	7,4
75.1	dar.: Öffentliche Verwaltung	5,7	5,6	5,6	5,6	5,5
75.2	Öffentliche Sicherheit u.a.	0,5	0,5	0,5	0,5	0,5
M	Erziehung und Unterricht	6,6	6,5	6,6	6,4	6,0
N	Gesundheits-, Veterinär- und Sozialwesen	11,3	11,2	11,6	11,9	11,7
85.1, 85.2	Gesundheits- und Veterinärwesen	7,0	7,0	7,2	7,4	7,3
85.3	Sozialwesen	4,3	4,3	4,4	4,4	4,4
O	Erbringung von sonstigen öffentlichen und persönlichen Dienstleistungen	4,9	5,0	5,0	4,9	4,7
P	Private Haushalte	0,0	0,0	0,0	0,0	0,0
	Insgesamt²⁾	100	100	100	100	100

1) 1999 bis 31.3.2003 Klassifikation der Wirtschaftszweige, Ausgabe 1993 (WZ 93), ab 30.6.2003 Klassifikation der Wirtschaftszweige, Ausgabe 2003 (WZ2003). Zusätzlich werden ausgewählte Wirtschaftsabteilungen und -gruppen nachgewiesen. - 2) einschließlich der Fälle ohne Angabe zur Wirtschaftsgliederung

Noch: 3. Sozialversicherungspflichtig Beschäftigte am Arbeitsort nach ausgewählten
Wirtschaftsabteilungen und -unterabteilungen

Nr.der Klassi- fikation ¹⁾	Wirtschaftsgliederung	30.9.2005	31.12.2005	31.3.2006	30.6.2006	30.9.2006
Noch: Anteil der Wirtschaftsabteilungen und -unterabteilungen an Thüringen insgesamt in %						
A + B	Land- und Forstwirtschaft; Fischerei	2,7	2,3	2,4	2,7	2,7
C	Bergbau und Gewinnung von Steinen und Erden	0,5	0,4	0,4	0,4	0,4
CA	Kohlenbergbau, Torfgewinnung, Gewinnung von Erdöl und Erdgas usw.	0,0	0,0	0,0	0,0	0,0
CB	Erzbergbau, Gewinnung von Steinen und Erden, sonstiger Bergbau	0,4	0,4	0,4	0,4	0,4
D	Verarbeitendes Gewerbe	23,9	24,1	24,3	23,8	23,8
DA	Ernährungsgewerbe und Tabakverarb.	3,0	3,0	3,0	2,8	2,9
DB + DC	Textil- und Bekleidungsgewerbe; Ledergerber	0,5	0,5	0,5	0,5	0,5
DD	Holzgewerbe (o. Herstellung von Möbeln)	0,7	0,7	0,6	0,7	0,7
DE	Papier-, Verlags- und Druckgewerbe	1,3	1,3	1,3	1,3	1,3
DF	Kokerei, Mineralölverarbeitung, Herstellung von Brutstoffen	0,0	0,0	0,0	0,0	0,0
DG	Chemische Industrie	0,8	0,8	0,9	0,8	0,8
DH	Herst. von Gummi- u. Kunststoffwaren	1,9	1,9	2,0	2,0	2,0
DI	Glasgewerbe, Keramik, Verarbeitung von Steinen und Erden	1,5	1,5	1,5	1,5	1,5
DJ	Metallerzeugung und -bearbeitung, Herstellung von Metallerzeugnissen	4,6	4,6	4,6	4,3	4,4
DK	Maschinenbau	2,8	2,8	2,8	2,7	2,7
DL	Herstellung von Büromasch., DV-Geräte und -Einrichtungen; Elektrotechnik usw.	4,1	4,2	4,2	4,2	4,1
DM	Fahrzeugbau	1,6	1,7	1,7	1,9	1,8
DN	Herstellung von Möbeln, Schmuck, Musikinstrumenten usw.; Recycling	1,1	1,1	1,1	1,1	1,1
E	Energie- und Wasserversorgung	1,0	1,0	1,0	1,0	1,0
F	Baugewerbe	8,6	7,8	7,2	8,4	8,5
45.2	dar.: Hoch- und Tiefbau	4,1	3,5	3,0	3,9	4,1
G	Handel; Instandhaltung u. Reparatur von Kraftfahrzeugen u. Gebrauchsgütern	12,8	13,0	13,1	12,6	12,6
51 (o. 51.1)	dar.: Großhandel	2,2	2,2	2,2	2,1	2,1
52	Einzelhandel	6,9	7,1	7,1	6,9	6,8
H	Gastgewerbe	2,6	2,6	2,5	2,6	2,6
I	Verkehr und Nachrichtenübermittlung	5,7	5,7	5,7	5,7	5,7
60-63	Verkehr	4,4	4,3	4,3	4,4	4,4
64	Nachrichtenübermittlung	1,3	1,4	1,4	1,3	1,3
J	Kredit- und Versicherungsgewerbe	2,0	2,0	2,0	1,9	1,9
65	dar.: Kreditgewerbe	1,5	1,5	1,5	1,4	1,4
K	Grundstücks-, Wohnungswesen, Ver- mietung beweglicher Sachen usw.	10,6	10,5	10,7	11,2	11,5
74.1	dar.: Rechtsberatung u.a.	1,5	1,5	1,5	1,5	1,5
L + Q	Öffentliche Verwaltung u.Ä.	7,4	7,5	7,6	7,4	7,2
75.1	dar.: Öffentliche Verwaltung	5,4	5,5	5,6	5,4	5,3
75.2	Öffentliche Sicherheit u.a.	0,5	0,5	0,5	0,5	0,5
M	Erziehung und Unterricht	5,9	6,2	6,1	5,9	5,8
N	Gesundheits-, Veterinär- und Sozialwesen	11,6	11,8	12,1	11,7	11,6
85.1, 85.2	Gesundheits- und Veterinärwesen	7,2	7,3	7,5	7,2	7,2
85.3	Sozialwesen	4,4	4,5	4,6	4,4	4,4
O	Erbringung von sonstigen öffentlichen und persönlichen Dienstleistungen	4,7	4,9	4,8	4,8	4,7
P	Private Haushalte	0,0	0,0	0,0	0,0	0,1
	Insgesamt²⁾	100	100	100	100	100

1) 1999 bis 31.3.2003 Klassifikation der Wirtschaftszweige, Ausgabe 1993 (WZ 93), ab 30.6.2003 Klassifikation der Wirtschaftszweige, Ausgabe 2003 (WZ2003). Zusätzlich werden ausgewählte Wirtschaftsabteilungen und -gruppen nachgewiesen. - 2) einschließlich der Fälle ohne Angabe zur Wirtschaftsgliederung

Noch: 3. Sozialversicherungspflichtig Beschäftigte am Arbeitsort nach ausgewählten
Wirtschaftsabteilungen und -unterabteilungen

Nr.der Klassi- fikation ¹⁾	Wirtschaftsgliederung	31.12.2006	31.3.2007	30.6.2007	30.9.2007	31.12.2007
Noch: Anteil der Wirtschaftsabteilungen und -unterabteilungen an Thüringen insgesamt in %						
A + B	Land- und Forstwirtschaft; Fischerei	2,3	2,4	2,7	2,7	2,4
C	Bergbau und Gewinnung von Steinen und Erden	0,4	0,4	0,4	0,4	0,4
CA	Kohlenbergbau, Torfgewinnung, Gewinnung von Erdöl und Erdgas usw.	0,0	0,0	0,0	0,0	0,0
CB	Erzbergbau, Gewinnung von Steinen und Erden, sonstiger Bergbau	0,4	0,4	0,4	0,4	0,4
D	Verarbeitendes Gewerbe	24,2	24,5	24,3	24,4	24,9
DA	Ernährungsgewerbe und Tabakverarb.	2,9	2,8	2,7	2,7	2,8
DB + DC	Textil- und Bekleidungsgewerbe; Ledergewerbe	0,5	0,0	0,0	0,0	0,0
DD	Holzgewerbe (o. Herstellung von Möbeln)	0,7	0,7	0,7	0,7	0,7
DE	Papier-, Verlags- und Druckgewerbe	1,3	1,3	1,3	1,3	1,3
DF	Kokerei, Mineralölverarbeitung, Herstellung von Brutstoffen	0,0	0,0	0,0	0,0	0,0
DG	Chemische Industrie	0,8	0,8	0,8	0,8	0,8
DH	Herst. von Gummi- u. Kunststoffwaren	2,0	2,1	2,1	2,1	2,1
DI	Glasgewerbe, Keramik, Verarbeitung von Steinen und Erden	1,4	1,5	1,5	1,5	1,4
DJ	Metallerzeugung und -bearbeitung, Herstellung von Metallerzeugnissen	4,5	4,5	4,5	4,6	4,7
DK	Maschinenbau	2,8	2,9	2,9	3,0	3,1
DL	Herstellung von Büromasch., DV-Geräte und -Einrichtungen; Elektrotechnik usw.	4,3	4,4	4,3	4,3	4,4
DM	Fahrzeugbau	1,9	1,9	1,9	1,9	2,0
DN	Herstellung von Möbeln, Schmuck, Musikinstrumenten usw.; Recycling	1,1	1,1	1,1	1,1	1,1
E	Energie- und Wasserversorgung	1,0	1,0	0,9	0,9	0,9
F	Baugewerbe	8,1	7,9	8,3	8,4	7,8
45.2	dar.: Hoch- und Tiefbau	3,7	3,6	3,9	4,0	3,5
G	Handel; Instandhaltung u. Reparatur von Kraftfahrzeugen u. Gebrauchsgütern	12,8	12,7	12,5	12,5	12,6
51 (o. 51.1)	dar.: Großhandel	2,1	2,1	2,1	2,1	2,1
52	Einzelhandel	7,0	6,9	6,8	6,8	6,9
H	Gastgewerbe	2,5	2,5	2,6	2,6	2,6
I	Verkehr und Nachrichtenübermittlung	5,5	5,5	5,6	5,4	5,4
60-63	Verkehr	4,3	4,3	4,3	4,3	4,2
64	Nachrichtenübermittlung	1,3	1,3	1,3	1,1	1,2
J	Kredit- und Versicherungsgewerbe	1,9	1,9	1,9	1,8	1,9
65	dar.: Kreditgewerbe	1,4	1,4	1,4	1,4	1,4
K	Grundstücks-, Wohnungswesen, Ver- mietung beweglicher Sachen usw.	11,5	11,5	11,8	12,0	12,0
74.1	dar.: Rechtsberatung u.a.	1,5	1,5	1,5	1,5	1,5
L + Q	Öffentliche Verwaltung u.Ä.	7,3	7,3	7,2	7,1	7,1
75.1	dar.: Öffentliche Verwaltung	5,3	5,4	5,3	5,2	5,2
75.2	Öffentliche Sicherheit u.a.	0,5	0,5	0,4	0,4	0,4
M	Erziehung und Unterricht	5,8	5,7	5,5	5,4	5,5
N	Gesundheits-, Veterinär- und Sozialwesen	11,7	11,7	11,6	11,5	11,8
85.1, 85.2	Gesundheits- und Veterinärwesen	7,3	7,3	7,2	7,2	7,3
85.3	Sozialwesen	4,5	4,4	4,4	4,4	4,5
O	Erbringung von sonstigen öffentlichen und persönlichen Dienstleistungen	4,8	4,8	4,7	4,7	4,7
P	Private Haushalte	0,0	0,0	0,0	0,0	0,0
	Insgesamt²⁾	100	100	100	100	100

1) 1999 bis 31.3.2003 Klassifikation der Wirtschaftszweige, Ausgabe 1993 (WZ 93), ab 30.6.2003 Klassifikation der Wirtschaftszweige, Ausgabe 2003 (WZ2003). Zusätzlich werden ausgewählte Wirtschaftsabteilungen und -gruppen nachgewiesen. - 2) einschließlich der Fälle ohne Angabe zur Wirtschaftsgliederung

4. Ausgewählte Merkmale der Beschäftigungsstatistik am Arbeitsort

Merkmal	30.6.1999	30.9.1999	31.12.1999	31.3.2000	30.6.2000	30.9.2000	31.12.2000
Beschäftigte insgesamt	844 037	850 516	833 820	811 493	822 904	830 651	809 950
Männer	440 821	447 705	433 202	416 866	427 930	433 118	417 084
Frauen	403 216	402 811	400 618	394 627	394 974	397 533	392 866
Arbeiter	422 753	426 213	413 904	396 087	407 777	412 448	397 330
Angestellte	420 444	423 095	418 730	414 183	413 964	417 107	412 522
Deutsche	839 149	845 727	829 370	807 148	818 317	822 871	802 807
Ausländer ¹⁾	4 717	4 638	4 384	4 289	4 537	4 518	4 301
Altersgruppen							
Insgesamt	844 037	850 516	833 820	811 493	822 904	830 651	809 950
unter 20 Jahren	44 191	53 138	51 419	46 461	42 005	50 106	48 368
20 - 25	69 108	69 392	68 841	67 137	69 122	69 139	68 802
25 - 30	83 754	82 486	78 932	75 825	75 708	73 807	70 490
30 - 40	243 562	242 028	235 764	229 275	231 722	230 038	223 192
40 - 50	240 807	241 121	236 754	232 654	237 411	238 345	232 917
50 - 55	75 914	76 136	76 076	75 982	80 425	82 738	83 230
55 - 60	76 413	75 349	74 343	71 994	73 230	72 626	68 284
60 - 65	9 330	9 895	10 656	11 163	12 240	12 795	13 572
65 und mehr	958	971	1 035	1 002	1 041	1 057	1 095
Frauen	403 216	402 811	400 618	394 627	394 974	397 533	392 866
unter 20 Jahren	16 019	19 598	19 286	17 433	15 331	18 910	18 417
20 - 25	31 792	31 163	31 796	31 973	32 114	31 663	32 288
25 - 30	37 998	37 085	36 136	35 140	34 242	33 159	32 383
30 - 40	120 122	118 404	117 027	114 890	114 550	113 564	111 592
40 - 50	121 674	121 354	120 670	119 663	120 712	121 111	119 691
50 - 55	37 631	37 651	37 986	38 382	40 210	41 340	41 965
55 - 60	36 035	35 515	35 440	34 661	34 936	34 772	33 073
60 - 65	1 666	1 751	1 966	2 186	2 582	2 712	3 140
65 und mehr	279	290	311	299	297	302	317
Arbeiter	422 753	426 213	413 904	396 087	407 777	412 448	397 330
unter 20 Jahren	31 498	35 595	36 103	32 766	30 020	33 309	33 249
20 - 25	38 918	39 287	38 421	36 487	38 448	38 479	37 771
25 - 30	44 760	44 110	41 381	38 900	39 436	38 552	35 906
30 - 40	121 496	121 008	115 953	110 910	113 789	113 303	108 142
40 - 50	114 856	115 498	112 206	109 071	113 390	114 368	110 720
50 - 55	33 718	34 018	33 836	33 373	36 333	37 931	37 619
55 - 60	33 813	32 732	31 678	30 150	31 572	31 442	28 718
60 - 65	3 397	3 661	4 007	4 122	4 485	4 747	4 872
65 und mehr	297	304	319	308	304	317	333
Angestellte	420 444	423 095	418 730	414 183	413 964	417 107	412 522
unter 20 Jahren	12 692	17 538	15 312	13 690	11 982	16 794	15 118
20 - 25	30 154	30 064	30 382	30 614	30 637	30 630	31 011
25 - 30	38 942	38 322	37 500	36 877	36 229	35 213	34 573
30 - 40	121 857	120 745	119 552	118 113	117 684	116 509	115 024
40 - 50	125 651	125 170	124 096	123 132	123 589	123 557	122 175
50 - 55	42 069	41 906	42 032	42 388	43 880	44 608	45 608
55 - 60	42 496	42 464	42 504	41 649	41 482	41 019	39 555
60 - 65	5 924	6 221	6 638	7 028	7 746	8 039	8 697
65 und mehr	659	665	714	692	735	738	761
Vollzeitbeschäftigte	743 077	752 627	734 558	711 370	717 824	724 025	705 559
Männer	426 236	434 807	420 142	403 685	412 849	417 655	402 765
Frauen	316 841	317 820	314 416	307 685	304 975	306 370	302 794
Arbeiter	387 010	393 845	381 338	364 058	373 158	377 526	364 903
Angestellte	355 237	357 582	352 039	346 094	343 508	345 408	340 562
Teilzeitbeschäftigte	100 906	97 847	99 217	100 083	105 035	105 942	103 764
Männer	14 563	12 879	13 034	13 154	15 054	15 341	14 205
Frauen	86 343	84 968	86 183	86 929	89 981	90 601	89 559
Arbeiter	35 740	32 360	32 555	32 017	34 606	34 884	32 398
Angestellte	65 156	65 479	66 657	68 061	70 424	71 053	71 362

1) ohne "Staatenlos" bzw. "Personen mit ungeklärter Staatsangehörigkeit"

Noch: 4. Ausgewählte Merkmale der Beschäftigungsstatistik am Arbeitsort

Merkmal	31.3.2001	30.6.2001	30.9.2001	31.12.2001	31.3.2002	30.6.2002	30.9.2002
Beschäftigte insgesamt	785 085	794 718	807 492	785 917	762 835	770 808	782 820
Männer	399 540	410 090	419 053	400 699	384 766	394 327	403 113
Frauen	385 545	384 628	388 439	385 218	378 069	376 481	379 707
Arbeiter	378 782	390 079	398 743	381 019	364 137	374 298	383 302
Angestellte	406 231	404 578	408 733	404 888	398 695	396 507	399 516
Deutsche	778 343	788 261	801 846	781 135	758 302	766 058	778 050
Ausländer ¹⁾	4 336	4 611	4 470	4 245	4 343	4 627	4 658
Altersgruppen							
Insgesamt	785 085	794 718	807 492	785 917	762 835	770 808	782 820
unter 20 Jahren	43 980	39 159	49 506	45 866	41 286	36 729	45 290
20 - 25	67 041	68 675	69 093	67 977	65 476	66 030	66 483
25 - 30	67 366	67 352	66 256	63 071	60 686	61 457	61 756
30 - 40	215 622	217 458	216 367	209 716	203 345	204 579	202 459
40 - 50	227 414	231 749	232 802	227 927	222 804	226 563	228 422
50 - 55	83 947	88 304	91 293	90 478	89 864	93 247	95 334
55 - 60	65 261	65 892	64 800	62 315	61 097	62 902	63 519
60 - 65	13 369	14 977	16 232	17 388	17 099	18 090	18 301
65 und mehr	1 085	1 152	1 143	1 179	1 178	1 211	1 256
Frauen	385 545	384 628	388 439	385 218	378 069	376 481	379 707
unter 20 Jahren	16 747	14 358	18 623	17 382	15 627	13 512	16 991
20 - 25	32 347	32 133	31 773	32 213	31 651	31 038	30 750
25 - 30	31 304	30 686	30 019	29 292	28 720	28 523	28 545
30 - 40	108 943	108 050	106 913	105 393	102 945	101 765	99 933
40 - 50	118 026	118 675	118 887	118 470	117 026	117 353	117 869
50 - 55	42 761	44 514	46 062	46 299	46 342	47 561	48 456
55 - 60	31 929	32 016	31 515	30 852	30 533	31 082	31 515
60 - 65	3 167	3 867	4 331	4 998	4 903	5 316	5 316
65 und mehr	321	329	316	319	322	331	332
Arbeiter	378 782	390 079	398 743	381 019	364 137	374 298	383 302
unter 20 Jahren	30 409	27 639	32 857	31 733	28 608	25 842	29 684
20 - 25	35 792	37 941	38 289	37 338	35 340	36 738	37 134
25 - 30	33 559	34 129	33 508	31 017	29 126	29 983	30 182
30 - 40	102 757	105 375	105 464	100 108	95 761	98 016	97 851
40 - 50	106 912	111 033	112 401	107 950	104 209	108 212	110 446
50 - 55	37 413	40 398	42 225	40 897	40 144	42 514	44 015
55 - 60	26 952	27 917	27 632	25 466	24 581	26 162	26 850
60 - 65	4 653	5 293	6 001	6 137	5 986	6 428	6 712
65 und mehr	335	354	366	373	382	403	428
Angestellte	406 231	404 578	408 733	404 888	398 695	396 507	399 516
unter 20 Jahren	13 570	11 519	16 649	14 133	12 678	10 887	15 606
20 - 25	31 231	30 721	30 803	30 639	30 136	29 292	29 349
25 - 30	33 796	33 213	32 746	32 053	31 560	31 474	31 574
30 - 40	112 846	112 065	110 901	109 607	107 584	106 563	104 608
40 - 50	120 490	120 705	120 397	119 973	118 594	118 350	117 976
50 - 55	46 533	47 904	49 066	49 580	49 719	50 733	51 319
55 - 60	38 303	37 971	37 165	36 847	36 516	36 739	36 668
60 - 65	8 713	9 682	10 229	11 250	11 112	11 661	11 588
65 und mehr	749	798	777	806	796	808	828
Vollzeitbeschäftigte	680 240	686 362	698 354	678 586	656 949	663 029	674 686
Männer	385 114	394 336	403 140	386 055	370 486	379 096	387 352
Frauen	295 126	292 026	295 214	292 531	286 463	283 933	287 334
Arbeiter	347 729	356 980	365 609	350 309	334 569	343 354	351 707
Angestellte	332 439	329 321	332 729	328 267	322 377	319 672	322 977
Teilzeitbeschäftigte	104 316	107 960	108 876	107 175	105 779	107 652	108 004
Männer	14 333	15 682	15 858	14 602	14 238	15 173	15 704
Frauen	89 983	92 278	93 018	92 573	91 541	92 479	92 300
Arbeiter	31 029	33 086	33 130	30 709	29 562	30 933	31 589
Angestellte	73 287	74 874	75 746	76 466	76 217	76 719	76 415

1) ohne "Staatenlos" bzw. "Personen mit ungeklärter Staatsangehörigkeit"

Noch: 4. Ausgewählte Merkmale der Beschäftigungsstatistik am Arbeitsort

Merkmal	31.12.2002	31.3.2003	30.6.2003	30.9.2003	31.12.2003	31.3.2004	30.6.2004
Beschäftigte insgesamt	756 323	735 143	741 343	753 407	734 165	718 181	728 922
Männer	383 624	370 187	380 115	389 468	372 410	362 199	374 415
Frauen	372 699	364 956	361 228	363 939	361 755	355 982	354 507
Arbeiter	363 997	350 290	359 611	369 635	353 399	342 162	354 646
Angestellte	392 326	384 853	381 732	383 772	380 766	376 019	374 276
Deutsche	751 820	730 578	736 496	748 505	729 367	713 200	723 680
Ausländer ¹⁾	4 402	4 478	4 665	4 735	4 666	4 863	5 140
Altersgruppen							
Insgesamt	756 323	735 143	741 343	753 407	734 165	718 181	728 922
unter 20 Jahren	41 980	37 753	33 682	41 841	39 196	35 125	31 407
20 - 25	64 660	62 607	63 555	64 181	63 334	60 897	61 996
25 - 30	59 707	58 048	59 740	60 357	58 712	57 996	60 075
30 - 40	193 895	187 515	188 072	186 614	179 551	174 622	175 809
40 - 50	221 488	217 826	221 419	223 014	217 854	215 521	220 128
50 - 55	93 586	92 850	95 710	97 825	96 447	95 542	98 334
55 - 60	60 891	58 648	58 468	58 575	57 330	56 295	58 033
60 - 65	18 878	18 663	19 483	19 798	20 529	20 938	21 864
65 und mehr	1 238	1 233	1 214	1 202	1 212	1 245	1 276
Frauen	372 699	364 956	361 228	363 939	361 755	355 982	354 507
unter 20 Jahren	15 846	14 183	12 158	15 391	14 519	12 961	11 177
20 - 25	30 550	30 123	29 547	29 172	29 585	28 813	28 200
25 - 30	28 278	27 888	27 978	28 024	28 095	28 037	28 252
30 - 40	97 133	94 162	92 402	90 922	89 320	87 039	85 770
40 - 50	115 998	114 632	114 445	114 804	114 061	113 246	113 509
50 - 55	48 115	48 069	48 795	49 691	49 777	49 547	50 231
55 - 60	30 609	29 679	29 229	29 270	29 073	28 756	29 219
60 - 65	5 838	5 905	6 380	6 362	7 011	7 272	7 829
65 und mehr	332	315	294	303	314	311	320
Arbeiter	363 997	350 290	359 611	369 635	353 399	342 162	354 646
unter 20 Jahren	28 661	25 917	23 496	27 541	26 669	24 001	21 819
20 - 25	35 901	34 345	36 093	36 789	35 808	33 917	35 568
25 - 30	28 323	27 002	28 581	29 178	27 482	26 759	28 652
30 - 40	91 888	88 225	90 221	90 506	84 976	82 064	84 588
40 - 50	105 165	102 727	106 453	108 517	103 953	102 199	106 587
50 - 55	42 279	41 694	43 795	45 274	43 801	42 979	45 331
55 - 60	24 700	23 522	23 867	24 386	23 225	22 705	24 221
60 - 65	6 660	6 430	6 679	7 028	7 079	7 120	7 453
65 und mehr	420	428	426	416	406	418	427
Angestellte	392 326	384 853	381 732	383 772	380 766	376 019	374 276
unter 20 Jahren	13 319	11 836	10 186	14 300	12 527	11 124	9 588
20 - 25	28 759	28 262	27 462	27 392	27 526	26 980	26 428
25 - 30	31 384	31 046	31 159	31 179	31 230	31 237	31 423
30 - 40	102 007	99 290	97 851	96 108	94 575	92 558	91 221
40 - 50	116 323	115 099	114 966	114 497	113 901	113 322	113 541
50 - 55	51 307	51 156	51 915	52 551	52 646	52 563	53 003
55 - 60	36 191	35 126	34 601	34 189	34 105	33 590	33 812
60 - 65	12 218	12 233	12 804	12 770	13 450	13 818	14 411
65 und mehr	818	805	788	786	806	827	849
Vollzeitbeschäftigte	651 097	631 984	638 573	650 708	632 003	617 531	625 781
Männer	369 125	356 272	366 054	375 146	358 424	348 806	359 821
Frauen	281 972	275 712	272 519	275 562	273 579	268 725	265 960
Arbeiter	334 459	321 842	331 306	340 811	325 441	315 262	326 328
Angestellte	316 638	310 142	307 267	309 897	306 562	302 269	299 453
Teilzeitbeschäftigte	105 103	103 005	102 623	102 550	101 986	100 468	102 957
Männer	14 444	13 847	14 003	14 259	13 903	13 311	14 521
Frauen	90 659	89 158	88 620	88 291	88 083	87 157	88 436
Arbeiter	29 534	28 443	28 298	28 818	27 950	26 892	28 309
Angestellte	75 569	74 562	74 325	73 732	74 036	73 576	74 648

1) ohne "Staatenlos" bzw. "Personen mit ungeklärter Staatsangehörigkeit"

Noch: 4. Ausgewählte Merkmale der Beschäftigungsstatistik am Arbeitsort

Merkmal	30.9.2004	31.12.2004	31.3.2005	30.6.2005	30.9.2005	31.12.2005	31.3.2006
Beschäftigte insgesamt	743 448	716 622	696 170	708 264	719 375	703 117	687 673
Männer	384 275	364 405	349 189	362 650	371 306	357 580	346 389
Frauen	359 173	352 217	346 981	345 614	348 069	345 537	341 284
Arbeiter	367 663	354 483
Angestellte	375 785	362 139
Deutsche	738 061	711 593	690 965	702 726	713 805	697 877	682 455
Ausländer ¹⁾	5 286	4 959	5 143	5 486	5 517	5 208	5 136
Altersgruppen							
Insgesamt	743 448	716 622	696 170	708 264	719 375	703 117	687 673
unter 20 Jahren	40 153	37 645	33 932	30 346	36 541	35 856	32 144
20 - 25	61 915	59 559	56 821	58 431	58 955	58 561	56 609
25 - 30	61 442	59 539	58 367	60 971	62 463	61 616	60 950
30 - 40	174 909	166 925	161 123	162 986	162 179	156 325	152 013
40 - 50	222 254	214 686	209 632	214 590	216 226	211 461	208 659
50 - 55	99 589	96 429	94 958	97 019	97 974	95 623	94 521
55 - 60	59 637	57 976	57 856	60 369	62 135	61 860	62 382
60 - 65	22 244	22 556	22 192	22 223	21 637	20 518	19 145
65 und mehr	1 305	1 307	1 289	1 329	1 265	1 297	1 250
Frauen	359 173	352 217	346 981	345 614	348 069	345 537	341 284
unter 20 Jahren	14 823	14 089	12 660	11 022	13 610	13 498	12 053
20 - 25	27 625	27 183	26 472	26 092	25 610	26 025	25 518
25 - 30	28 540	28 359	28 373	28 776	29 070	29 302	29 361
30 - 40	84 813	82 339	80 275	79 064	78 094	76 654	75 108
40 - 50	114 161	111 895	110 576	110 884	111 149	110 196	109 675
50 - 55	50 841	50 051	49 947	50 115	50 275	49 709	49 529
55 - 60	29 993	29 497	29 883	30 764	31 578	31 677	32 136
60 - 65	8 055	8 490	8 485	8 579	8 394	8 178	7 615
65 und mehr	322	314	310	318	289	298	289
Arbeiter	367 663	354 483
unter 20 Jahren	26 241	25 642
20 - 25	35 806	34 632
25 - 30	29 848	28 771
30 - 40	85 415	81 581
40 - 50	109 709	105 765
50 - 55	46 760	44 951
55 - 60	25 631	24 787
60 - 65	7 789	7 838
65 und mehr	464	516
Angestellte	375 785	362 139
unter 20 Jahren	13 912	12 003
20 - 25	26 109	24 927
25 - 30	31 594	30 768
30 - 40	89 494	85 344
40 - 50	112 545	108 921
50 - 55	52 829	51 478
55 - 60	34 006	33 189
60 - 65	14 455	14 718
65 und mehr	841	791
Vollzeitbeschäftigte	639 700	615 228	595 516	606 774	617 683	600 961	584 728
Männer	369 457	350 958	336 533	349 973	358 652	344 712	333 285
Frauen	270 243	264 270	258 983	256 801	259 031	256 249	251 443
Arbeiter	338 591	326 799
Angestellte	301 109	288 429
Teilzeitbeschäftigte	103 566	101 229	100 486	101 337	101 534	102 005	102 794
Männer	14 745	13 377	12 582	12 610	12 588	12 804	13 038
Frauen	88 821	87 852	87 904	88 727	88 946	89 201	89 756
Arbeiter	29 063	27 678
Angestellte	74 503	73 551

1) ohne "Staatenlos" bzw. "Personen mit ungeklärter Staatsangehörigkeit"

Noch: 4. Ausgewählte Merkmale der Beschäftigungsstatistik am Arbeitsort

Merkmal	30.6.2006	30.9.2006	31.12.2006	31.3.2007	30.6.2007	30.9.2007	31.12.2007
Beschäftigte insgesamt	713 267	729 616	718 118	712 975	726 048	741 240	728 107
Männer	369 297	380 585	370 520	367 220	378 533	387 819	376 501
Frauen	343 970	349 031	347 598	345 755	347 515	353 421	351 606
Arbeiter
Angestellte
Deutsche	707 455	723 686	712 519	707 202	719 762	734 781	721 824
Ausländer ¹⁾	5 745	5 879	5 548	5 733	6 248	6 418	6 221
Altersgruppen							
Insgesamt	713 267	729 616	718 118	712 975	726 048	741 240	728 107
unter 20 Jahren	29 190	36 698	34 591	31 075	27 566	35 060	32 397
20 - 25	60 241	61 225	61 080	60 691	63 177	64 455	63 759
25 - 30	64 888	66 566	66 027	66 479	68 572	69 733	69 017
30 - 40	155 964	155 765	151 418	149 471	151 181	151 203	148 004
40 - 50	216 302	218 296	214 599	213 819	217 760	219 156	214 681
50 - 55	98 647	99 768	97 809	97 260	99 492	100 790	98 918
55 - 60	66 973	70 158	70 665	72 264	75 702	78 235	78 035
60 - 65	19 695	19 694	20 434	20 437	21 089	21 110	21 757
65 und mehr	1 367	1 446	1 495	1 479	1 509	1 498	1 539
Frauen	343 970	349 031	347 598	345 755	347 515	353 421	351 606
unter 20 Jahren	10 692	13 656	13 095	11 667	10 097	13 070	12 161
20 - 25	25 933	25 807	26 098	25 929	26 409	26 847	27 073
25 - 30	29 790	30 144	30 293	30 397	30 565	30 924	31 075
30 - 40	74 781	74 176	72 868	71 916	71 596	71 232	70 655
40 - 50	110 538	111 177	110 438	110 208	111 019	111 621	110 443
50 - 55	50 310	50 598	50 165	50 058	50 577	51 278	50 956
55 - 60	33 703	35 178	35 838	36 695	37 997	39 268	39 622
60 - 65	7 925	7 973	8 471	8 565	8 926	8 843	9 276
65 und mehr	298	322	332	320	329	338	345
Arbeiter
unter 20 Jahren
20 - 25
25 - 30
30 - 40
40 - 50
50 - 55
55 - 60
60 - 65
65 und mehr
Angestellte
unter 20 Jahren
20 - 25
25 - 30
30 - 40
40 - 50
50 - 55
55 - 60
60 - 65
65 und mehr
Vollzeitbeschäftigte	606 639	621 360	609 302	602 915	611 474	625 047	611 584
Männer	354 682	365 773	355 695	352 261	362 451	371 534	360 543
Frauen	251 957	255 587	253 607	250 654	249 023	253 513	251 041
Arbeiter
Angestellte
Teilzeitbeschäftigte	106 474	108 103	108 660	109 901	114 399	115 969	116 312
Männer	14 548	14 744	14 752	14 886	16 000	16 169	15 853
Frauen	91 926	93 359	93 908	95 015	98 399	99 800	100 459
Arbeiter
Angestellte

1) ohne "Staatenlos" bzw. "Personen mit ungeklärter Staatsangehörigkeit"

Anhang

Gliederung der Wirtschaftsbereiche für Veröffentlichungszwecke innerhalb der Beschäftigungsstatistik

Wirtschaftsbereich	Nr. der Klassifikation ¹⁾
Land- und Forstwirtschaft; Fischerei	A + B
Land- und Forstwirtschaft	A
Fischerei und Fischzucht	B
Produzierendes Gewerbe	C - F
Bergbau und Gewinnung von Steinen und Erden	C
Verarbeitendes Gewerbe	D
Energie- und Wasserversorgung	E
Baugewerbe	F
Handel, Gastgewerbe und Verkehr	G - I
Handel; Instandhaltung und Reparatur von Kraftfahrzeugen und Gebrauchsgütern	G
Gastgewerbe	H
Verkehr und Nachrichtenübermittlung	I
Sonstige Dienstleistungen	J - Q
Kredit- und Versicherungsgewerbe	J
Grundstücks- und Wohnungswesen, Vermietung beweglicher Sachen, Erbringung von Dienstleistungen überwiegend für Unternehmen	K
Öffentliche Verwaltung u.Ä.	L + Q
Öffentliche Verwaltung, Verteidigung, Sozialversicherung	L
Öffentliche und private Dienstleistungen (ohne öffentliche Verwaltung)	M - P
Erziehung und Unterricht	M
Gesundheits-, Veterinär- und Sozialwesen	N
Erbringung von sonstigen öffentlichen und persönlichen Dienstleistungen	O
Private Haushalte	P
Exterritoriale Organisationen und Körperschaften	Q

1) Klassifikation der Wirtschaftszweige, Ausgabe 2003 (WZ 2003); die Positionen A, B, L und Q werden in diesem Statistischen Bericht nicht einzeln ausgewiesen

