





## Inhaltsverzeichnis

Seite

### Vorbemerkungen

3

### Tabellen

1. Geöffnete Beherbergungsstätten, angebotene Gästebetten, Kapazitätsauslastung, Ankünfte, Übernachtungen und durchschnittliche Aufenthaltsdauer nach Monaten der Jahre 2006 bis 2008 (ohne Camping)	6
2. Ankünfte, Übernachtungen und Aufenthaltsdauer der Gäste in Beherbergungsbetrieben (einschl. Camping) nach Betriebsarten und zusammengefassten Gästegruppen	7
3. Ankünfte, Übernachtungen und Aufenthaltsdauer der Gäste in Beherbergungsstätten nach Herkunftsländern (ohne Camping)	8
4. Ankünfte, Übernachtungen und Aufenthaltsdauer der Gäste in Beherbergungsbetrieben (einschl. Camping) nach Reisegebieten, Betriebsarten und zusammengefassten Gästegruppen	9
5. Ankünfte, Übernachtungen und Aufenthaltsdauer der Gäste in Beherbergungsstätten nach Gemeindegruppen und zusammengefassten Gästegruppen (ohne Camping)	15
6. Ankünfte, Übernachtungen und Aufenthaltsdauer der Gäste in Beherbergungsstätten nach Kreisen und zusammengefassten Gästegruppen (ohne Camping)	16
7. Ankünfte, Übernachtungen und Aufenthaltsdauer der Gäste in Beherbergungsstätten nach Kreisen, ausgewählten Betriebsarten und zusammengefassten Gästegruppen (ohne Camping)	18
8. Ankünfte, Übernachtungen und Aufenthaltsdauer der Gäste in Beherbergungsstätten nach ausgewählten Gemeinden und zusammengefassten Gästegruppen (ohne Camping)	27
9. Ankünfte, Übernachtungen und Aufenthaltsdauer der Gäste in Beherbergungsstätten in Städten des Vereins Städtetourismus in Thüringen e.V. (ohne Camping)	36
10. Beherbergungsstätten, Gästebetten und Kapazitätsauslastung nach Betriebsarten sowie Campingplätze	38
11. Geöffnete Beherbergungsstätten, angebotene Gästebetten und Kapazitätsauslastung nach Reisegebieten und Betriebsarten sowie Campingplätze	39
12. Geöffnete Beherbergungsstätten, angebotene Gästebetten und Kapazitätsauslastung nach Gemeindegruppen	41
13. Geöffnete Beherbergungsstätten, angebotene Gästebetten und Kapazitätsauslastung nach Kreisen	42
14. Geöffnete Beherbergungsstätten, angebotene Gästebetten und Kapazitätsauslastung nach Kreisen und ausgewählten Betriebsarten	43
15. Geöffnete Beherbergungsstätten, angebotene Gästebetten und Kapazitätsauslastung nach ausgewählten Gemeinden	47
16. Geöffnete Beherbergungsstätten, angebotene Gästebetten und Kapazitätsauslastung in Städten des Vereins Städtetourismus in Thüringen e.V.	50

## **Grafiken**

1. Übernachtungen in Beherbergungsstätten 2007 und 2008 nach Monaten (ohne Camping) 51
2. Übernachtungen in Beherbergungsstätten und auf Campingplätzen im März 2008 nach Betriebsarten 51
3. Übernachtungen in Beherbergungsstätten und auf Campingplätzen im März 2008 nach Reisegebieten 52
4. Veränderung der Anzahl der Gäste und Übernachtungen im März 2008 gegenüber März 2007 nach Reisegebieten (einschl. Camping) 52

## **Karte**

- Reisegebiete in Thüringen 53

## Vorbemerkungen

### Rechtsgrundlage

Rechtsgrundlage für die Erhebung ist das Gesetz zur Neuordnung der Statistik über die Beherbergung im Reiseverkehr (Beherbergungsstatistikgesetz - BeherbStatG) vom 22. Mai 2002 (BGBl. I S. 1642), zuletzt geändert durch Artikel 8 des Gesetzes vom 17. März 2008 (BGBl. I S. 399), in Verbindung mit dem Gesetz über die Statistik für Bundeszwecke (Bundesstatistikgesetz - BStatG) vom 22. Januar 1987 (BGBl. I S. 462, 565), zuletzt geändert durch Artikel 3 des Gesetzes vom 7. September 2007 (BGBl. I S. 2246).

### Erhebungsmerkmale

Erhebungsmerkmale der monatlichen Statistik sind Ankünfte und Übernachtungen von Gästen im Reiseverkehr; bei Gästen mit Wohnsitz außerhalb der Bundesrepublik Deutschland wird auch das Herkunftsland erfragt. Außerdem werden die Anzahl der im Berichtsmontat angebotenen Gästebetten sowie die Anzahl der Stellplätze auf Campingplätzen erhoben. Bei Hotels, Hotels garnis, Gasthöfen und Pensionen wird jeweils zum 31. Juli eines Jahres die Anzahl der Gästezimmer erfasst.

### Betriebskreis

Auskunftspflichtig sind alle Inhaber bzw. Leiter von Beherbergungsstätten mit neun und mehr Gästebetten, unabhängig davon, ob die Beherbergung Hauptzweck (z.B. Hotels, Pensionen) oder nur Nebenzweck des Betriebes (z.B. bei Heilstätten, Sanatorien) ist.

### Hinweise

Alle Angaben für das Jahr 2008 beziehen sich auf den aktuellen Gebietsstand.

Für die Berechnung der Entwicklung gegenüber dem Vorjahr werden bei Änderungen zum Gebietsstand die Angaben des Vorjahres auf den aktuellen Gebietsstand umgerechnet.

Sind in einer Betriebsart bzw. einem Kreis oder einer Gemeinde weniger als drei geöffnete Beherbergungseinrichtungen/Campingplätze vorhanden oder meldet bei mehr als zwei geöffneten Betrieben nur einer Gäste- und Übernachtungszahlen (übrige Betriebe haben keine Gäste und Übernachtungen), so sind entsprechend den Bestimmungen der statistischen Geheimhaltung die Angaben zu diesen Betrieben nicht auszuweisen, jedoch in den Summen zu berücksichtigen. Die Veröffentlichung der Anzahl dieser Betriebe ist zulässig, wenn keine weiteren Daten bekannt gemacht werden. Ferner ist sicherzustellen, dass geheim zu haltende Angaben nicht durch Differenzbildung errechnet werden können.

In den Tabellen 2 und 4 werden die Angaben für Ankünfte, Übernachtungen und durchschnittliche Aufenthaltsdauer in Beherbergungsbetrieben insgesamt - einschließlich Camping (ohne Dauercamping) - ausgewiesen.

## Definitionen und Begriffserläuterungen

### Erhebungs- und Darstellungsmerkmale

**Beherbergung im Reiseverkehr:** Unterbringung von Personen, die sich nicht länger als ein Jahr ohne Unterbrechung an einem anderen Ort als ihrem gewöhnlichen Wohnsitz aufhalten. Der vorübergehende Ortswechsel kann durch Urlaub und Freizeit aber auch durch die Wahrnehmung privater und geschäftlicher Kontakte, den Besuch von Tagungen und Fortbildungsveranstaltungen, Maßnahmen zur Wiederherstellung der Gesundheit oder sonstige Gründe veranlasst sein.

**Beherbergungsstätten:** Betriebe, die nach Einrichtung und Zweckbestimmung dazu dienen, mehr als acht Gäste (im Reiseverkehr) gleichzeitig zu beherbergen. Hierzu zählen auch Unterkunftsstätten, die die Gästebeherbergung nicht gewerblich und/oder nur als Nebenzweck betreiben.

**Gästezimmer:** Als Gästezimmer gilt eine Einheit, die aus einem Raum oder einer Gruppe von Räumen besteht, die eine unteilbare Mieteinheit in einem Beherbergungsbetrieb bilden. Bei den Gästezimmern kann es sich um Einzel-, Doppel- oder Mehrbettzimmer handeln, je nachdem, ob sie zur dauerhaften Beherbergung von einer, zwei oder mehr Personen eingerichtet sind. Die Zahl der Gästezimmer wird einmal im Jahr zum Stichtag 31. Juli erhoben. Gezählt werden die an diesem Stichtag tatsächlich zur Beherbergung von Gästen zur Verfügung stehenden Gästezimmer. Zimmer, die von Mitarbeitern des Betriebes genutzt werden, zählen nicht als Gästezimmer. Ein Appartement ist eine spezielle Art von Gästezimmer. Es besteht aus einem oder mehreren Räumen mit Küche, separatem Bad und/oder Toilette.

**Betten und sonstige Schlafgelegenheiten:** Der **Bestand** stellt ab auf die Normalbelegung, ohne Berücksichtigung behelfsmäßiger Schlafgelegenheiten, die bei Überbelegung zusätzlich zur Verfügung stehen (z.B. Schlafcouchen, Liegen, Kinderbetten). Das **Angebot** besagt, wie viele davon am letzten Öffnungstag im Berichtsmonat tatsächlich für die Übernachtung von Gästen zur Verfügung standen.

**Durchschnittliche Auslastung von Betten und sonstigen Schlafgelegenheiten (%):** Rechnerisch ermittelte Werte

$$\text{Auslastung aller Betten} = \frac{\text{Übernachtungen}}{\text{mögliche Bettentage}} \times 100$$

$$\text{Auslastung der angebotenen Betten} = \frac{\text{Übernachtungen}}{\text{angebotene Bettentage}} \times 100$$

**Ankünfte:** Anzahl von Gästen in einer Beherbergungsstätte, die im Berichtszeitraum ankamen und zum vorübergehenden Aufenthalt ein Gästebett belegten.

**Übernachtungen:** Anzahl der Übernachtungen von Gästen, die im Berichtszeitraum ankamen oder aus dem vorherigen Berichtszeitraum noch anwesend waren.

**Durchschnittliche Aufenthaltsdauer:** Rechnerisch ermittelter Wert - Quotient - aus der Anzahl der Übernachtungen und der Anzahl der Ankünfte im Berichtszeitraum.

**Herkunftsländer:** Für die Erfassung ist grundsätzlich der ständige Wohnsitz oder gewöhnliche Aufenthaltsort der Gäste maßgebend, nicht dagegen deren Staatsangehörigkeit (Nationalität).

#### **Gliederungsmerkmale**

**Reisegebiete:** Gliederung nach nichtadministrativen Raumeinheiten, die sich im Wesentlichen an naturräumliche Gegebenheiten anlehnen.

**Gemeindegruppen:** Zusammenfassung von Gemeinden/Teilen von Gemeinden nach Arten der aufgrund landesrechtlicher Vorschriften verliehenen staatlichen Anerkennung bzw. vorläufigen Anerkennung (z.B. als Mineral- und Moorbad, Luftkurort, Erholungsort). Gemeinden/Teile von Gemeinden ohne diese Anerkennung sind in der Gruppe "Sonstige Gemeinden" enthalten.

Die Zuordnung erfolgt durch das Thüringer Ministerium für Wirtschaft, Technologie und Arbeit und wird jährlich abgestimmt.

**Betriebsarten:** Gruppierungen der Beherbergungsstätten auf der Grundlage der Systematik der Wirtschaftszweige:

**Hotels:** Beherbergungsstätten, die jedermann zugänglich sind und in denen ein Restaurant - auch für Passanten - vorhanden ist sowie in der Regel weitere Einrichtungen oder Räume für unterschiedliche Zwecke (Konferenzen, Seminare, Sport, Freizeit, Erholung) zur Verfügung stehen.

**Hotels garnis:** Beherbergungsstätten, die jedermann zugänglich sind und in denen höchstens Frühstück abgegeben wird.

**Gasthöfe:** Beherbergungsstätten, die jedermann zugänglich sind und in denen außer dem Gastraum in der Regel keine weiteren Aufenthaltsräume zur Verfügung stehen. Bei Gasthöfen übersteigt der Umsatz aus Bewirtung deutlich den aus Beherbergung.

**Pensionen:** Beherbergungsstätten, die jedermann zugänglich sind und in denen Speisen und Getränke nur an Hausgäste abgegeben werden.

**Hotellerie:** Dazu zählen Hotels, Hotels garnis, Gasthöfe und Pensionen.

**Jugendherbergen und Hütten:** Beherbergungsstätten mit in der Regel einfacher Ausstattung, vorzugsweise für Jugendliche oder Angehörige der sie tragenden Organisation (z.B. Wanderverein), in denen Speisen und Getränke in der Regel nur an Hausgäste abgegeben werden.

**Erholungs-, Ferien- und Schulungsheime:** Beherbergungsstätten, die nur bestimmten Personenkreisen - z.B. Mitgliedern eines Vereins oder einer Organisation, Beschäftigten eines Unternehmens, Kindern, Müttern, Betreuten sozialer Einrichtungen - zugänglich sind und in denen Speisen und Getränke nur an Hausgäste abgegeben werden.

**Boardinghouses:** Beherbergungsstätten, die jedermann zugänglich sind und neben Kurzeintaufhalten insbesondere für längere Aufenthalte im urbanen Umfeld konzipiert sind. Die Ausstattung orientiert sich an privaten Wohnungen, eine Kochgelegenheit muss gegeben sein. Die Leistung wird durch einen hotelähnlichen Service ergänzt (Reinigung, Serviceoffice).

**Ferienzentren:** Beherbergungsstätten, die jedermann zugänglich sind und nach Einrichtung und Zweckbestimmung dazu dienen, wahlweise unterschiedliche Wohn- und Aufenthaltsmöglichkeiten sowie gleichzeitig Freizeiteinrichtungen in Verbindung mit Einkaufsmöglichkeiten und persönlichen Dienstleistungen zum vorübergehenden Aufenthalt anzubieten. Als Mindestausstattung gilt das Vorhandensein von Hotelunterkunft und anderen Wohngelegenheiten (auch mit Kochgelegenheit), einer Gaststätte, von Einkaufsmöglichkeiten zur Deckung des täglichen Bedarfs und des Freizeitbedarfs sowie von Einrichtungen für persönliche Dienstleistungen, z. B. Massageeinrichtungen, Solarium, Sauna, Friseur, und zur aktiven Freizeitgestaltung, z. B. Schwimmbad, Tennis-, Tischtennis-, Kleingolf-, Trimm-Dich-Anlagen.

**Ferienhäuser, -wohnungen:** Beherbergungsstätten, die jedermann zugänglich sind und in denen Speisen und Getränke nicht abgegeben werden, aber Kochgelegenheit vorhanden ist.

**Sonstiges Beherbergungsgewerbe:** Dazu zählen Jugendherbergen und Hütten, Erholungs-, Ferien- und Schulungsheime, Boardinghouses, Ferienzentren, Ferienhäuser und -wohnungen.

**Vorsorge- und Rehabilitationskliniken:** Beherbergungsstätten unter ärztlicher Leitung ausschließlich oder überwiegend für Kurgäste. Als Kurgäste gelten Personen, die sich am Ort aufgrund ärztlicher Verordnung vorübergehend aufhalten mit dem Ziel der Erhaltung oder Wiederherstellung ihrer Gesundheit oder ihrer Berufs- oder Arbeitsfähigkeit und die die allgemein angebotenen Kureinrichtungen außerhalb der Beherbergungsstätte in Anspruch nehmen. Hierzu zählen auch Kinderheilstätten, Sanatorien, Kur- und ähnliche Krankenhäuser (Fachabteilungen anderer Krankenhäuser). Im Unterschied zur Krankenhausstatistik werden Vorsorge- und Rehabilitationskliniken in der Beherbergungsstatistik nur dann erfasst, wenn die dort untergebrachten Personen überwiegend in der Lage sind, während des vorübergehenden Aufenthaltes den Anstaltsbereich zu verlassen und die gemeindlichen Fremdenverkehrseinrichtungen in Anspruch zu nehmen.

**Campingplätze:** Abgegrenzte Gelände, die jedermann zum vorübergehenden Aufstellen von mitgebrachten Wohnwagen, Wohnmobilen oder Zelten zugänglich sind. Die Unterscheidung zwischen Urlaubs- oder Dauercamping knüpft an die vertraglich vereinbarte Dauer der Campingplatzbenutzung an. Im Urlaubscamping wird der Stellplatz i.d.R. für die Dauer von Tagen oder Wochen gemietet, im Dauercamping dagegen zumeist auf Monats- oder Jahresbasis.

**1. Geöffnete Beherbergungsstätten, angebotene Gästebetten, Kapazitätsauslastung, Ankünfte, Übernachtungen und durchschnittliche Aufenthaltsdauer nach Monaten der Jahre 2006 bis 2008 (ohne Camping)**

Jahr Monat	Geöffnete Betriebe insgesamt <sup>1)</sup>	Angebotene Betten/ Schlaf- gelegenheiten insgesamt	Durchschnittl. Auslastung der angebotenen Betten/Schlaf- gelegenheiten	Ankünfte		Übernachtungen		Durchschnitt- liche Aufent- haltsdauer der Gäste insgesamt
				insgesamt	darunter Ausländer	insgesamt	darunter Ausländer	
				Anzahl		Anzahl		
<b>2006</b>								
Januar	1 338	64 812	26,5	176 879	7 621	523 690	17 097	3,0
Februar	1 355	64 934	32,5	191 152	8 691	589 602	19 527	3,1
März	1 346	64 590	27,0	199 524	10 834	539 519	24 268	2,7
April	1 374	66 195	32,7	225 116	13 927	645 885	31 502	2,9
Mai	1 387	67 554	38,1	300 734	19 633	798 382	47 842	2,7
Juni	1 391	67 943	39,0	295 223	22 724	794 859	60 646	2,7
Juli	1 390	68 057	37,9	265 754	24 849	797 375	64 969	3,0
August	1 388	68 113	40,1	262 469	25 653	843 346	73 672	3,2
September	1 392	67 572	42,2	324 288	22 113	855 178	56 194	2,6
Oktober	1 380	67 067	38,3 r	281 910 r	18 365 r	790 782 r	48 384	2,8
November	1 311	64 187	27,4	199 530	9 885	520 434	26 510	2,6
Dezember	1 345	64 849	30,4	220 948	9 326	603 469	25 645	2,7
<b>2007</b>								
Januar	1 312	64 424	25,5	172 935	8 153	504 169	20 872	2,9
Februar	1 322	64 561	31,1	182 420	9 825	560 499	24 178	3,1
März	1 322	64 632	28,3	210 812	12 080	564 428	28 021	2,7
April	1 368	66 419	33,5	241 172	15 621	666 223	32 828	2,8
Mai	1 384	67 571	39,5	314 742	20 187	826 794	45 538	2,6
Juni	1 387	67 845	40,8	322 052	22 059	830 862	47 442	2,6
Juli	1 385	68 041	41,5	311 808	29 401	873 058	74 535	2,8
August	1 382	67 887	43,5	305 541	25 968	909 541	62 371	3,0
September	1 385	67 854	44,1	334 086	24 575	895 625	60 223	2,7
Oktober	1 376	67 058	39,4	295 534	18 135	817 321	43 445	2,8
November	1 315	64 818	29,9	226 171	11 198	577 095	26 460	2,6
Dezember	1 339	65 116	30,6	216 172	10 604	609 518	26 037	2,8
<b>2008</b>								
Januar	1 317	64 478	26,5	183 110	10 366	524 128	21 835	2,9
Februar	1 321	64 585	30,4	194 944	9 500	568 209	21 951	2,9
März	1 342	65 242	31,1	212 411	11 919	627 157	26 251	3,0

1) ganz oder teilweise geöffnet



2. Ankünfte, Übernachtungen und Aufenthaltsdauer der Gäste in Beherbergungsbetrieben  
(einschl. Camping) nach Betriebsarten und zusammengefassten Gästegruppen

Betriebsart ----- Ständiger Wohnsitz der Gäste	März 2008					Januar - März 2008				
	Ankünfte		Übernachtungen		durchschnittliche Aufenthaltsdauer	Ankünfte		Übernachtungen		durchschnittliche Aufenthaltsdauer
	insgesamt	Veränderung gegenüber dem Vorjahresmonat	insgesamt	Veränderung gegenüber dem Vorjahresmonat		insgesamt	Veränderung gegenüber dem Vorjahreszeitraum	insgesamt	Veränderung gegenüber dem Vorjahreszeitraum	
	Anzahl	%	Anzahl	%	Tage	Anzahl	%	Anzahl	%	Tage
<b>Hotels</b>										
Bundesrepublik Deutschland	125 200	0,1	278 843	15,4	2,2	357 204	4,7	789 655	7,1	2,2
anderer Wohnsitz	7 907	5,6 -	17 304	0,8 -	2,2	22 043	3,3	47 254	1,2	2,1
<b>Zusammen</b>	<b>133 107</b>	<b>0,3 -</b>	<b>296 147</b>	<b>14,3</b>	<b>2,2</b>	<b>379 247</b>	<b>4,6</b>	<b>836 909</b>	<b>6,8</b>	<b>2,2</b>
<b>Hotels garnis</b>										
Bundesrepublik Deutschland	12 352	1,2 -	23 464	10,3	1,9	31 586	7,5	57 510	9,2	1,8
anderer Wohnsitz	1 691	10,0	2 661	10,9 -	1,6	4 214	6,3	6 752	24,3 -	1,6
<b>Zusammen</b>	<b>14 043</b>	<b>0,0</b>	<b>26 125</b>	<b>7,7</b>	<b>1,9</b>	<b>35 800</b>	<b>7,3</b>	<b>64 262</b>	<b>4,3</b>	<b>1,8</b>
<b>Gasthöfe</b>										
Bundesrepublik Deutschland	17 242	4,5	34 626	10,5	2,0	47 185	0,3 -	99 127	1,6	2,1
anderer Wohnsitz	626	5,9	1 156	34,0 -	1,8	1 818	12,2	4 000	21,5 -	2,2
<b>Zusammen</b>	<b>17 868</b>	<b>4,6</b>	<b>35 782</b>	<b>8,2</b>	<b>2,0</b>	<b>49 003</b>	<b>0,1</b>	<b>103 127</b>	<b>0,5</b>	<b>2,1</b>
<b>Pensionen</b>										
Bundesrepublik Deutschland	9 218	7,9	22 138	11,9	2,4	24 413	4,0	60 567	3,5	2,5
anderer Wohnsitz	265	4,7	779	27,7 -	2,9	894	22,0	3 381	5,2	3,8
<b>Zusammen</b>	<b>9 483</b>	<b>7,8</b>	<b>22 917</b>	<b>9,9</b>	<b>2,4</b>	<b>25 307</b>	<b>4,5</b>	<b>63 948</b>	<b>3,6</b>	<b>2,5</b>
<b>Hotellerie</b>										
Bundesrepublik Deutschland	164 012	0,8	359 071	14,4	2,2	460 388	4,3	1 006 859	6,4	2,2
anderer Wohnsitz	10 489	2,5 -	21 900	5,8 -	2,1	28 969	4,7	61 387	4,0 -	2,1
<b>Zusammen</b>	<b>174 501</b>	<b>0,6</b>	<b>380 971</b>	<b>13,0</b>	<b>2,2</b>	<b>489 357</b>	<b>4,4</b>	<b>1 068 246</b>	<b>5,8</b>	<b>2,2</b>
<b>Jugendherbergen und Hütten</b>										
Bundesrepublik Deutschland	10 516	8,7 -	24 112	4,4	2,3	27 020	5,7 -	63 491	4,1 -	2,3
anderer Wohnsitz	923	1,1	2 221	7,2	2,4	1 913	20,0	5 011	35,9	2,6
<b>Zusammen</b>	<b>11 439</b>	<b>8,0 -</b>	<b>26 333</b>	<b>4,6</b>	<b>2,3</b>	<b>28 933</b>	<b>4,4 -</b>	<b>68 502</b>	<b>2,0 -</b>	<b>2,4</b>
<b>Campingplätze</b>										
Bundesrepublik Deutschland	1 032	107,6	3 375	47,1	3,3	1 781	32,6	6 803	4,0	3,8
anderer Wohnsitz	71	136,7	341	X	4,8	103	87,3	481	142,9	4,7
<b>Zusammen</b>	<b>1 103</b>	<b>109,3</b>	<b>3 716</b>	<b>58,9</b>	<b>3,4</b>	<b>1 884</b>	<b>34,8</b>	<b>7 284</b>	<b>8,1</b>	<b>3,9</b>
<b>Erholungs-, Ferien-, Schulungsheime und Boardinghouses</b>										
Bundesrepublik Deutschland	14 809	0,8	41 259	14,4	2,8	39 279	8,5	101 432	12,7	2,6
anderer Wohnsitz	349	33,2	1 726	29,6	4,9	523	12,5	2 399	2,0 -	4,6
<b>Zusammen</b>	<b>15 158</b>	<b>1,3</b>	<b>42 985</b>	<b>15,0</b>	<b>2,8</b>	<b>39 802</b>	<b>8,5</b>	<b>103 831</b>	<b>12,3</b>	<b>2,6</b>
<b>Ferienzentren, Ferienhäuser und -wohnungen</b>										
Bundesrepublik Deutschland	4 475	43,7	15 696	58,2	3,5	12 890	12,2	47 687	7,3	3,7
anderer Wohnsitz	154	6,9	370	72,6 -	2,4	374	13,0	1 200	59,5 -	3,2
<b>Zusammen</b>	<b>4 629</b>	<b>42,1</b>	<b>16 066</b>	<b>42,5</b>	<b>3,5</b>	<b>13 264</b>	<b>12,3</b>	<b>48 887</b>	<b>3,2</b>	<b>3,7</b>
<b>Sonstiges Beherbergungsgewerbe (einschl. Camping)</b>										
Bundesrepublik Deutschland	30 832	3,4	84 442	18,3	2,7	80 970	4,2	219 413	5,9	2,7
anderer Wohnsitz	1 497	11,0	4 658	2,9 -	3,1	2 913	19,1	9 091	2,2 -	3,1
<b>Zusammen</b>	<b>32 329</b>	<b>3,7</b>	<b>89 100</b>	<b>17,0</b>	<b>2,8</b>	<b>83 883</b>	<b>4,6</b>	<b>228 504</b>	<b>5,6</b>	<b>2,7</b>
<b>Vorsorge- u. Rehabilitationskliniken</b>										
Bundesrepublik Deutschland	6 680	0,9 -	160 768	4,8	24,1	19 103	3,3	429 988	5,0	22,5
anderer Wohnsitz	4	100,0	34	126,7	8,5	6	20,0	40	2,4 -	6,7
<b>Zusammen</b>	<b>6 684</b>	<b>0,8 -</b>	<b>160 802</b>	<b>4,8</b>	<b>24,1</b>	<b>19 109</b>	<b>3,4</b>	<b>430 028</b>	<b>5,0</b>	<b>22,5</b>
<b>Beherbergungsbetriebe insgesamt (einschl. Camping)</b>										
Bundesrepublik Deutschland	201 524	1,2	604 281	12,2	3,0	560 461	4,3	1 656 260	6,0	3,0
anderer Wohnsitz	11 990	1,0 -	26 592	5,2 -	2,2	31 888	5,9	70 518	3,8 -	2,2
<b>Insgesamt</b>	<b>213 514</b>	<b>1,0</b>	<b>630 873</b>	<b>11,3</b>	<b>3,0</b>	<b>592 349</b>	<b>4,4</b>	<b>1 726 778</b>	<b>5,6</b>	<b>2,9</b>
nachrichtlich: <b>Beherbergungsstätten insgesamt (ohne Camping)</b>										
Bundesrepublik Deutschland	200 492	0,9	600 906	12,0	3,0	558 680	4,2	1 649 457	6,0	3,0
anderer Wohnsitz	11 919	1,3 -	26 251	6,3 -	2,2	31 785	5,7	70 037	4,2 -	2,2
<b>Insgesamt</b>	<b>212 411</b>	<b>0,8</b>	<b>627 157</b>	<b>11,1</b>	<b>3,0</b>	<b>590 465</b>	<b>4,3</b>	<b>1 719 494</b>	<b>5,5</b>	<b>2,9</b>

3. Ankünfte, Übernachtungen und Aufenthaltsdauer der Gäste in Beherbergungsstätten nach Herkunftsländern (ohne Camping)

Herkunftsland (ständiger Wohnsitz)	März 2008						Januar - März 2008					
	Ankünfte		Übernachtungen			durchschnittliche Aufenthaltsdauer	Ankünfte		Übernachtungen			durchschnittliche Aufenthaltsdauer
	insgesamt	Veränderung gegenüber d. Vorjahresmonat	insgesamt	Veränderung gegenüber d. Vorjahresmonat	Anteil <sup>1)</sup>		insgesamt	Veränderung gegenüber d. Vorjahreszeitraum	insgesamt	Veränderung gegenüber d. Vorjahreszeitraum	Anteil <sup>1)</sup>	
	Anzahl	%	Anzahl	%	%	Tage	Anzahl	%	Anzahl	%	%	Tage
<b>Bundesrepublik Deutschland</b>	<b>200 492</b>	<b>0,9</b>	<b>600 906</b>	<b>12,0</b>	<b>95,8</b>	<b>3,0</b>	<b>558 680</b>	<b>4,2</b>	<b>1 649 457</b>	<b>6,0</b>	<b>95,9</b>	<b>3,0</b>
<b>Ausland</b>												
<b>Europa</b>												
Belgien	627	14,9 -	1 442	31,5 -	5,5	2,3	1 254	8,8 -	2 791	21,7 -	4,0	2,2
Bulgarien	29	X	53	X	0,2	1,8	58	X	129	X	0,2	2,2
Dänemark	400	19,8 -	705	6,7 -	2,7	1,8	1 150	9,1	1 946	19,2	2,8	1,7
Estland	13	43,5 -	34	8,1 -	0,1	2,6	72	35,8	155	46,2	0,2	2,2
Finnland	78	11,4 -	212	57,9 -	0,8	2,7	213	23,1 -	614	41,8 -	0,9	2,9
Frankreich	919	29,8	1 710	44,9	6,5	1,9	1 993	33,3	3 800	33,5	5,4	1,9
Griechenland	16	46,7 -	48	26,2 -	0,2	3,0	76	3,8 -	189	11,8	0,3	2,5
Vereinigtes Königreich	627	23,9	1 739	57,2	6,6	2,8	1 627	19,9	4 329	54,0	6,2	2,7
Irland, Republik	80	23,1	258	31,0	1,0	3,2	153	68,1	363	50,0	0,5	2,4
Island	8	60,0	25	X	0,1	3,1	21	50,0 -	54	8,5 -	0,1	2,6
Italien	514	1,8	927	7,2 -	3,5	1,8	1 239	6,2	2 315	17,8 -	3,3	1,9
Lettland	22	46,7	46	84,0	0,2	2,1	61	17,3	120	24,1 -	0,2	2,0
Litauen	30	33,3 -	47	56,5 -	0,2	1,6	77	23,0 -	189	0,5	0,3	2,5
Luxemburg	78	39,1 -	138	23,8 -	0,5	1,8	192	21,6 -	299	23,9 -	0,4	1,6
Malta	1	X	1	X	0,0	1,0	12	X	32	255,6	0,0	2,7
Niederlande	1 242	7,5 -	3 101	4,4 -	11,8	2,5	3 381	9,2 -	8 378	11,2 -	12,0	2,5
Norwegen	120	23,7	205	30,6	0,8	1,7	341	40,3	832	41,7	1,2	2,4
Österreich	879	4,3	1 805	2,3 -	6,9	2,1	2 321	6,6	4 727	4,9	6,7	2,0
Polen	600	9,4 -	883	31,0 -	3,4	1,5	2 122	1,9	4 714	7,1 -	6,7	2,2
Portugal	42	27,6 -	144	2,7 -	0,5	3,4	103	65,9 -	343	28,8 -	0,5	3,3
Rumänien	49	X	181	X	0,7	3,7	161	X	478	X	0,7	3,0
Russland	741	70,7	1 254	28,7	4,8	1,7	1 882	53,4	3 396	25,8	4,8	1,8
Schweden	270	22,7	549	2,1 -	2,1	2,0	673	12,2	1 305	9,2 -	1,9	1,9
Schweiz	829	16,9 -	1 852	6,1 -	7,1	2,2	2 064	3,4	4 402	1,9	6,3	2,1
Slowakische Republik	92	1,1 -	271	46,4 -	1,0	2,9	205	5,5 -	597	45,3 -	0,9	2,9
Slowenien	12	64,7 -	22	74,7 -	0,1	1,8	197	173,6	249	57,6	0,4	1,3
Spanien	182	12,9 -	480	26,5 -	1,8	2,6	495	9,2 -	1 101	33,6 -	1,6	2,2
Tschechische Republik	265	19,2 -	526	27,7 -	2,0	2,0	865	8,9 -	1 911	21,4 -	2,7	2,2
Türkei	35	41,7 -	57	78,1 -	0,2	1,6	110	24,1 -	219	69,1 -	0,3	2,0
Ukraine	51	32,0 -	101	61,5 -	0,4	2,0	177	7,3	458	13,4 -	0,7	2,6
Ungarn	269	71,3	1 157	165,4	4,4	4,3	572	73,9	2 362	124,5	3,4	4,1
Zypern	-	-	-	-	-	-	-	-	-	-	-	-
sonstige europäische Länder	190	X	462	X	1,8	2,4	579	X	1 471	X	2,1	2,5
<b>Zusammen</b>	<b>9 310</b>	<b>0,1</b>	<b>20 435</b>	<b>6,6 -</b>	<b>77,8</b>	<b>2,2</b>	<b>24 446</b>	<b>5,4</b>	<b>54 268</b>	<b>6,7 -</b>	<b>77,5</b>	<b>2,2</b>
<b>Afrika</b>												
Republik Südafrika	18	50,0	36	12,2 -	0,1	2,0	29	45,3 -	64	68,5 -	0,1	2,2
sonstige afrikanische Länder	18	65,4 -	57	86,2 -	0,2	3,2	51	49,0 -	141	77,8 -	0,2	2,8
<b>Zusammen</b>	<b>36</b>	<b>43,7 -</b>	<b>93</b>	<b>79,6 -</b>	<b>0,4</b>	<b>2,6</b>	<b>80</b>	<b>47,7 -</b>	<b>205</b>	<b>75,5 -</b>	<b>0,3</b>	<b>2,6</b>
<b>Asien</b>												
Arabische Golfstaaten	7	61,1 -	22	56,0 -	0,1	3,1	33	25,0 -	74	38,8 -	0,1	2,2
China Volksrep. und Hongkong	114	56,2	174	2,8 -	0,7	1,5	234	17,0	595	2,2	0,8	2,5
Indien	19	280,0	63	X	0,2	3,3	67	191,3	171	83,9	0,2	2,6
Israel	54	31,7	114	31,0	0,4	2,1	122	17,6 -	312	11,9 -	0,4	2,6
Japan	220	25,7 -	757	16,4 -	2,9	3,4	533	21,8 -	1 700	4,7 -	2,4	3,2
Südkorea	34	36,0	61	79,4	0,2	1,8	179	135,5	342	83,9	0,5	1,9
Taiwan	32	69,8 -	59	55,3 -	0,2	1,8	88	62,9 -	144	46,9 -	0,2	1,6
sonstige asiatische Länder	111	42,5 -	275	20,5 -	1,0	2,5	240	30,4 -	647	15,1 -	0,9	2,7
<b>Zusammen</b>	<b>591</b>	<b>21,9 -</b>	<b>1 525</b>	<b>12,5 -</b>	<b>5,8</b>	<b>2,6</b>	<b>1 496</b>	<b>14,8 -</b>	<b>3 985</b>	<b>4,0 -</b>	<b>5,7</b>	<b>2,7</b>
<b>Amerika</b>												
Kanada	126	110,0	265	35,9	1,0	2,1	281	67,3	858	20,3	1,2	3,1
USA	656	2,4 -	1 628	13,4	6,2	2,5	1 908	13,1	4 436	16,6	6,3	2,3
Mittelamerika und Karibik	9	18,2 -	14	85,3 -	0,1	1,6	36	56,5	118	30,6 -	0,2	3,3
Brasilien	27	6,9 -	72	46,9	0,3	2,7	95	5,0 -	258	22,3	0,4	2,7
sonstige südamerik. Länder	18	33,3 -	33	57,1 -	0,1	1,8	104	3,7 -	270	55,2	0,4	2,6
<b>Zusammen</b>	<b>836</b>	<b>4,6</b>	<b>2 012</b>	<b>8,7</b>	<b>7,7</b>	<b>2,4</b>	<b>2 424</b>	<b>16,2</b>	<b>5 940</b>	<b>17,1</b>	<b>8,5</b>	<b>2,5</b>
<b>Australien und Ozeanien</b>												
Australien	48	0,0	120	37,9	0,5	2,5	145	29,5	389	76,8	0,6	2,7
Neuseeland und Ozeanien	5	28,6 -	17	30,8	0,1	3,4	20	11,1	45	60,7	0,1	2,3
<b>Zusammen</b>	<b>53</b>	<b>3,6 -</b>	<b>137</b>	<b>37,0</b>	<b>0,5</b>	<b>2,6</b>	<b>165</b>	<b>26,9</b>	<b>434</b>	<b>75,0</b>	<b>0,6</b>	<b>2,6</b>
Ohne Angabe	1 093	0,9 -	2 049	2,9	7,8	1,9	3 174	16,1	5 205	12,7	7,4	1,6
<b>Ausland zusammen</b>	<b>11 919</b>	<b>1,3 -</b>	<b>26 251</b>	<b>6,3 -</b>	<b>4,2</b>	<b>2,2</b>	<b>31 785</b>	<b>5,7</b>	<b>70 037</b>	<b>4,2 -</b>	<b>4,1</b>	<b>2,2</b>
<b>Insgesamt</b>	<b>212 411</b>	<b>0,8</b>	<b>627 157</b>	<b>11,1</b>	<b>100,0</b>	<b>3,0</b>	<b>590 465</b>	<b>4,3</b>	<b>1 719 494</b>	<b>5,5</b>	<b>100,0</b>	<b>2,9</b>

1) Die "Anteile" beziehen sich in den Zeilen "Bundesrepublik Deutschland" und "Ausland zusammen" auf die Zeile "Insgesamt", bei den Herkunftsländern jeweils auf die Zeile "Ausland zusammen".

**4. Ankünfte, Übernachtungen und Aufenthaltsdauer der Gäste in Beherbergungsbetrieben  
(einschl. Camping) nach Reisegebieten, Betriebsarten und zusammengefassten Gästegruppen**

Reisegebiet ----- Betriebsart ----- Ständiger Wohnsitz der Gäste	März 2008					Januar - März 2008				
	Ankünfte		Übernachtungen		durchschnittliche Aufenthaltsdauer	Ankünfte		Übernachtungen		durchschnittliche Aufenthaltsdauer
	insgesamt	Veränderung gegenüber dem Vorjahresmonat	insgesamt	Veränderung gegenüber dem Vorjahresmonat		insgesamt	Veränderung gegenüber dem Vorjahreszeitraum	insgesamt	Veränderung gegenüber dem Vorjahreszeitraum	
	Anzahl	%	Anzahl	%	Tage	Anzahl	%	Anzahl	%	Tage
<b>Südharz</b>										
Hotels										
Bundesrepublik Deutschland	2 760	1,5 -	6 773	3,6	2,5	7 600	1,1	18 195	0,6 -	2,4
anderer Wohnsitz	103	32,1	139	33,7	1,3	187	4,1 -	273	28,7 -	1,5
<b>Zusammen</b>	<b>2 863</b>	<b>0,6 -</b>	<b>6 912</b>	<b>4,0</b>	<b>2,4</b>	<b>7 787</b>	<b>1,0</b>	<b>18 468</b>	<b>1,2 -</b>	<b>2,4</b>
Hotels garnis										
Bundesrepublik Deutschland	.	.	.	.	.	.	.	.	.	.
anderer Wohnsitz	.	.	.	.	.	.	.	.	.	.
<b>Zusammen</b>	.	.	.	.	.	.	.	.	.	.
Gasthöfe										
Bundesrepublik Deutschland	243	9,0	402	2,0	1,7	515	2,5 -	931	5,6	1,8
anderer Wohnsitz	-	-	-	-	-	3	50,0 -	3	50,0 -	1,0
<b>Zusammen</b>	<b>243</b>	<b>6,1</b>	<b>402</b>	<b>0,5</b>	<b>1,7</b>	<b>518</b>	<b>3,0 -</b>	<b>934</b>	<b>5,2</b>	<b>1,8</b>
Pensionen										
Bundesrepublik Deutschland	.	.	.	.	.	.	.	.	.	.
anderer Wohnsitz	.	.	.	.	.	.	.	.	.	.
<b>Zusammen</b>	.	.	.	.	.	.	.	.	.	.
Hotellerie										
Bundesrepublik Deutschland	3 529	2,4 -	8 254	1,8	2,3	9 670	0,5	22 512	1,6	2,3
anderer Wohnsitz	164	16,3	281	7,0 -	1,7	366	4,3	654	22,8 -	1,8
<b>Zusammen</b>	<b>3 693</b>	<b>1,7 -</b>	<b>8 535</b>	<b>1,5</b>	<b>2,3</b>	<b>10 036</b>	<b>0,6</b>	<b>23 166</b>	<b>0,7</b>	<b>2,3</b>
Jugendherbergen und Hütten										
Bundesrepublik Deutschland	736	39,1	1 697	51,5	2,3	1 652	35,5	3 763	33,4	2,3
anderer Wohnsitz	3	96,1 -	6	97,1 -	2,0	23	76,8 -	89	63,2 -	3,9
<b>Zusammen</b>	<b>739</b>	<b>21,9</b>	<b>1 703</b>	<b>28,3</b>	<b>2,3</b>	<b>1 675</b>	<b>27,1</b>	<b>3 852</b>	<b>25,8</b>	<b>2,3</b>
Campingplätze										
Bundesrepublik Deutschland	22	.	111	.	5,0	22	.	111	.	5,0
anderer Wohnsitz	-	-	-	-	-	-	-	-	-	-
<b>Zusammen</b>	<b>22</b>	.	<b>111</b>	.	<b>5,0</b>	<b>22</b>	.	<b>111</b>	.	<b>5,0</b>
Erholungs-, Ferien-, Schulungsheime und Boardinghouses										
Bundesrepublik Deutschland	.	.	.	.	.	.	.	.	.	.
anderer Wohnsitz	.	.	.	.	.	.	.	.	.	.
<b>Zusammen</b>	.	.	.	.	.	.	.	.	.	.
Ferienzentren, Ferienhäuser und -wohnungen										
Bundesrepublik Deutschland	102	27,5	501	105,3	4,9	201	1,0	814	21,0	4,0
anderer Wohnsitz	52	X	52	X	1,0	52	X	52	X	1,0
<b>Zusammen</b>	<b>154</b>	<b>92,5</b>	<b>553</b>	<b>126,6</b>	<b>3,6</b>	<b>253</b>	<b>27,1</b>	<b>866</b>	<b>28,7</b>	<b>3,4</b>
Sonstiges Beherbergungsgewerbe (einschl. Camping)										
Bundesrepublik Deutschland	.	.	.	.	.	.	.	.	.	.
anderer Wohnsitz	.	.	.	.	.	.	.	.	.	.
<b>Zusammen</b>	.	.	.	.	.	.	.	.	.	.
Vorsorge- u. Rehabilitationskliniken										
Bundesrepublik Deutschland	.	.	.	.	.	.	.	.	.	.
anderer Wohnsitz	.	.	.	.	.	.	.	.	.	.
<b>Zusammen</b>	.	.	.	.	.	.	.	.	.	.
Beherbergungsbetriebe zusammen (einschl. Camping)										
Bundesrepublik Deutschland	4 822	5,6	12 261	12,1	2,5	12 257	4,7	30 661	5,2	2,5
anderer Wohnsitz	219	0,5	339	33,4 -	1,5	441	2,0 -	795	27,0 -	1,8
<b>Zusammen</b>	<b>5 041</b>	<b>5,4</b>	<b>12 600</b>	<b>10,1</b>	<b>2,5</b>	<b>12 698</b>	<b>4,4</b>	<b>31 456</b>	<b>4,0</b>	<b>2,5</b>
nachrichtlich:										
Beherbergungsstätten zusammen (ohne Camping)										
Bundesrepublik Deutschland	4 800	.	12 150	.	2,5	12 235	.	30 550	.	2,5
anderer Wohnsitz	219	.	339	.	1,5	441	.	795	.	1,8
<b>Zusammen</b>	<b>5 019</b>	.	<b>12 489</b>	.	<b>2,5</b>	<b>12 676</b>	.	<b>31 345</b>	.	<b>2,5</b>

Noch: 4. Ankünfte, Übernachtungen und Aufenthaltsdauer der Gäste in Beherbergungsbetrieben (einschl. Camping) nach Reisegebieten, Betriebsarten und zusammengefassten Gästegruppen

Reisegebiet ----- Betriebsart ----- Ständiger Wohnsitz der Gäste	März 2008					Januar - März 2008				
	Ankünfte		Übernachtungen		durchschnittliche Aufenthaltsdauer	Ankünfte		Übernachtungen		durchschnittliche Aufenthaltsdauer
	insgesamt	Veränderung gegenüber dem Vorjahresmonat	insgesamt	Veränderung gegenüber dem Vorjahresmonat		insgesamt	Veränderung gegenüber dem Vorjahreszeitraum	insgesamt	Veränderung gegenüber dem Vorjahreszeitraum	
	Anzahl	%	Anzahl	%	Tage	Anzahl	%	Anzahl	%	Tage
<b>Thüringer Vogtland</b>										
Hotels										
Bundesrepublik Deutschland	6 216	6,7 -	11 412	5,0 -	1,8	17 865	1,1 -	31 452	0,9 -	1,8
anderer Wohnsitz	638	0,9 -	1 844	69,0	2,9	1 669	1,5	3 508	22,3	2,1
<b>Zusammen</b>	<b>6 854</b>	<b>6,2 -</b>	<b>13 256</b>	<b>1,2</b>	<b>1,9</b>	<b>19 534</b>	<b>0,9 -</b>	<b>34 960</b>	<b>1,0</b>	<b>1,8</b>
Hotels garnis										
Bundesrepublik Deutschland	835	18,5 -	1 776	10,5 -	2,1	2 195	24,3 -	4 572	23,6 -	2,1
anderer Wohnsitz	149	X	162	205,7	1,1	215	82,2	230	56,5	1,1
<b>Zusammen</b>	<b>984</b>	<b>7,3 -</b>	<b>1 938</b>	<b>4,9 -</b>	<b>2,0</b>	<b>2 410</b>	<b>20,1 -</b>	<b>4 802</b>	<b>21,7 -</b>	<b>2,0</b>
Gasthöfe										
Bundesrepublik Deutschland	1 069	7,8 -	1 901	8,5 -	1,8	2 873	9,3 -	4 911	14,8 -	1,7
anderer Wohnsitz	40	20,0 -	51	73,4 -	1,3	176	15,8	243	69,6 -	1,4
<b>Zusammen</b>	<b>1 109</b>	<b>8,3 -</b>	<b>1 952</b>	<b>14,0 -</b>	<b>1,8</b>	<b>3 049</b>	<b>8,2 -</b>	<b>5 154</b>	<b>21,4 -</b>	<b>1,7</b>
Pensionen										
Bundesrepublik Deutschland	879	3,3 -	1 959	10,9 -	2,2	2 077	13,3 -	5 107	12,8 -	2,5
anderer Wohnsitz	42	26,3 -	79	47,0 -	1,9	86	32,3 -	267	46,7 -	3,1
<b>Zusammen</b>	<b>921</b>	<b>4,7 -</b>	<b>2 038</b>	<b>13,2 -</b>	<b>2,2</b>	<b>2 163</b>	<b>14,2 -</b>	<b>5 374</b>	<b>15,5 -</b>	<b>2,5</b>
Hotellerie										
Bundesrepublik Deutschland	8 999	7,8 -	17 048	6,7 -	1,9	25 010	5,7 -	46 042	6,7 -	1,8
anderer Wohnsitz	869	10,3	2 136	43,8	2,5	2 146	5,1	4 248	1,6 -	2,0
<b>Zusammen</b>	<b>9 868</b>	<b>6,4 -</b>	<b>19 184</b>	<b>2,9 -</b>	<b>1,9</b>	<b>27 156</b>	<b>5,0 -</b>	<b>50 290</b>	<b>6,3 -</b>	<b>1,9</b>
Jugendherbergen und Hütten										
Bundesrepublik Deutschland	275	84,6	601	48,0	2,2	629	81,3	1 298	30,5	2,1
anderer Wohnsitz	-	-	-	-	-	6	45,5 -	27	8,0	4,5
<b>Zusammen</b>	<b>275</b>	<b>79,7</b>	<b>601</b>	<b>46,6</b>	<b>2,2</b>	<b>635</b>	<b>77,4</b>	<b>1 325</b>	<b>29,9</b>	<b>2,1</b>
Campingplätze										
Bundesrepublik Deutschland	.	.	.	.	.	.	.	.	.	.
anderer Wohnsitz	.	.	.	.	.	.	.	.	.	.
<b>Zusammen</b>	.	.	.	.	.	.	.	.	.	.
Erholungs-, Ferien-, Schulungsheime und Boardinghouses										
Bundesrepublik Deutschland	831	7,8	2 820	20,5	3,4	1 661	5,1	5 084	4,9	3,1
anderer Wohnsitz	-	-	-	-	-	-	-	-	-	-
<b>Zusammen</b>	<b>831</b>	<b>7,8</b>	<b>2 820</b>	<b>20,5</b>	<b>3,4</b>	<b>1 661</b>	<b>5,1</b>	<b>5 084</b>	<b>4,9</b>	<b>3,1</b>
Ferienzentren, Ferienhäuser und -wohnungen										
Bundesrepublik Deutschland	.	.	.	.	.	.	.	.	.	.
anderer Wohnsitz	.	.	.	.	.	.	.	.	.	.
<b>Zusammen</b>	.	.	.	.	.	.	.	.	.	.
Sonstiges Beherbergungsgewerbe (einschl. Camping)										
Bundesrepublik Deutschland	1 361	31,6	4 237	29,5	3,1	2 603	24,5	7 376	13,5	2,8
anderer Wohnsitz	4	60,0 -	28	26,3 -	7,0	10	41,2 -	55	6,8 -	5,5
<b>Zusammen</b>	<b>1 365</b>	<b>30,7</b>	<b>4 265</b>	<b>28,9</b>	<b>3,1</b>	<b>2 613</b>	<b>24,0</b>	<b>7 431</b>	<b>13,4</b>	<b>2,8</b>
Vorsorge- u. Rehabilitationskliniken										
Bundesrepublik Deutschland	-	-	-	-	-	-	-	-	-	-
anderer Wohnsitz	-	-	-	-	-	-	-	-	-	-
<b>Zusammen</b>	-	-	-	-	-	-	-	-	-	-
Beherbergungsbetriebe zusammen (einschl. Camping)										
Bundesrepublik Deutschland	10 360	4,0 -	21 285	1,2 -	2,1	27 613	3,5 -	53 418	4,3 -	1,9
anderer Wohnsitz	873	9,4	2 164	42,1	2,5	2 156	4,7	4 303	1,6 -	2,0
<b>Zusammen</b>	<b>11 233</b>	<b>3,1 -</b>	<b>23 449</b>	<b>1,7</b>	<b>2,1</b>	<b>29 769</b>	<b>3,0 -</b>	<b>57 721</b>	<b>4,1 -</b>	<b>1,9</b>
nachrichtlich:										
Beherbergungsstätten zusammen (ohne Camping)										
Bundesrepublik Deutschland	.	.	.	.	.	.	.	.	.	.
anderer Wohnsitz	.	.	.	.	.	.	.	.	.	.
<b>Zusammen</b>	.	.	.	.	.	.	.	.	.	.



Noch: 4. Ankünfte, Übernachtungen und Aufenthaltsdauer der Gäste in Beherbergungsbetrieben  
 (einschl. Camping) nach Reisegebieten, Betriebsarten und zusammengefassten Gästegruppen

Reisegebiet ----- Betriebsart ----- Ständiger Wohnsitz der Gäste	März 2008					Januar - März 2008				
	Ankünfte		Übernachtungen		durchschnittliche Aufenthaltsdauer	Ankünfte		Übernachtungen		durchschnittliche Aufenthaltsdauer
	insgesamt	Veränderung gegenüber dem Vorjahresmonat	insgesamt	Veränderung gegenüber dem Vorjahresmonat		insgesamt	Veränderung gegenüber dem Vorjahreszeitraum	insgesamt	Veränderung gegenüber dem Vorjahreszeitraum	
	Anzahl	%	Anzahl	%	Tage	Anzahl	%	Anzahl	%	Tage
<b>Thüringer Wald</b>										
Hotels										
Bundesrepublik Deutschland	50 437	12,6	133 565	33,5	2,6	155 671	9,7	418 127	11,0	2,7
anderer Wohnsitz	1 451	2,3 -	3 160	13,1 -	2,2	4 535	4,0 -	11 201	8,2 -	2,5
<b>Zusammen</b>	<b>51 888</b>	<b>12,1</b>	<b>136 725</b>	<b>31,9</b>	<b>2,6</b>	<b>160 206</b>	<b>9,2</b>	<b>429 328</b>	<b>10,4</b>	<b>2,7</b>
Hotels garnis										
Bundesrepublik Deutschland	977	16,6	2 337	49,9	2,4	2 854	26,1	6 620	28,8	2,3
anderer Wohnsitz	158	30,1 -	167	54,0 -	1,1	505	38,3 -	531	48,4 -	1,1
<b>Zusammen</b>	<b>1 135</b>	<b>6,7</b>	<b>2 504</b>	<b>30,3</b>	<b>2,2</b>	<b>3 359</b>	<b>9,0</b>	<b>7 151</b>	<b>15,9</b>	<b>2,1</b>
Gasthöfe										
Bundesrepublik Deutschland	8 232	7,9	17 674	11,0	2,1	24 344	3,0 -	56 496	3,9 -	2,3
anderer Wohnsitz	294	0,3 -	517	29,6 -	1,8	910	11,2	1 813	17,1 -	2,0
<b>Zusammen</b>	<b>8 526</b>	<b>7,6</b>	<b>18 191</b>	<b>9,2</b>	<b>2,1</b>	<b>25 254</b>	<b>2,6 -</b>	<b>58 309</b>	<b>4,3 -</b>	<b>2,3</b>
Pensionen										
Bundesrepublik Deutschland	3 762	4,1	9 685	13,7	2,6	11 639	7,5	30 499	2,5	2,6
anderer Wohnsitz	137	67,1	397	8,7 -	2,9	413	53,5	1 660	28,7	4,0
<b>Zusammen</b>	<b>3 899</b>	<b>5,5</b>	<b>10 082</b>	<b>12,6</b>	<b>2,6</b>	<b>12 052</b>	<b>8,6</b>	<b>32 159</b>	<b>3,6</b>	<b>2,7</b>
Hotellerie										
Bundesrepublik Deutschland	63 408	11,5	163 261	29,5	2,6	194 508	8,0	511 742	8,8	2,6
anderer Wohnsitz	2 040	2,3 -	4 241	17,9 -	2,1	6 363	4,0 -	15 205	9,0 -	2,4
<b>Zusammen</b>	<b>65 448</b>	<b>11,0</b>	<b>167 502</b>	<b>27,7</b>	<b>2,6</b>	<b>200 871</b>	<b>7,6</b>	<b>526 947</b>	<b>8,2</b>	<b>2,6</b>
Jugendherbergen und Hütten										
Bundesrepublik Deutschland	3 173	18,4	7 739	47,7	2,4	10 107	5,5	26 674	4,0	2,6
anderer Wohnsitz	12	88,2 -	36	92,1 -	3,0	208	7,2	373	62,6 -	1,8
<b>Zusammen</b>	<b>3 185</b>	<b>14,5</b>	<b>7 775</b>	<b>36,6</b>	<b>2,4</b>	<b>10 315</b>	<b>5,5</b>	<b>27 047</b>	<b>1,5</b>	<b>2,6</b>
Campingplätze										
Bundesrepublik Deutschland	519	119,9	1 878	193,0	3,6	1 091	18,8	4 662	15,8	4,3
anderer Wohnsitz	23	15,0	69	146,4	3,0	38	22,6	142	8,4	3,7
<b>Zusammen</b>	<b>542</b>	<b>111,7</b>	<b>1 947</b>	<b>191,0</b>	<b>3,6</b>	<b>1 129</b>	<b>19,0</b>	<b>4 804</b>	<b>15,6</b>	<b>4,3</b>
Erholungs-, Ferien-, Schulungsheime und Boardinghouses										
Bundesrepublik Deutschland	6 682	10,8	17 221	27,6	2,6	18 613	10,3	47 078	14,5	2,5
anderer Wohnsitz	26	225,0	129	X	5,0	40	11,1 -	167	31,3 -	4,2
<b>Zusammen</b>	<b>6 708</b>	<b>11,1</b>	<b>17 350</b>	<b>28,3</b>	<b>2,6</b>	<b>18 653</b>	<b>10,2</b>	<b>47 245</b>	<b>14,2</b>	<b>2,5</b>
Ferienzentren, Ferienhäuser und -wohnungen										
Bundesrepublik Deutschland	2 769	45,1	10 547	49,7	3,8	9 500	6,1	38 538	1,9	4,1
anderer Wohnsitz	33	21,4 -	74	92,2 -	2,2	140	18,6 -	528	76,8 -	3,8
<b>Zusammen</b>	<b>2 802</b>	<b>43,7</b>	<b>10 621</b>	<b>32,8</b>	<b>3,8</b>	<b>9 640</b>	<b>5,6</b>	<b>39 066</b>	<b>2,5 -</b>	<b>4,1</b>
Sonstiges Beherbergungsgewerbe (einschl. Camping)										
Bundesrepublik Deutschland	13 143	21,1	37 385	41,5	2,8	39 311	8,2	116 952	7,7	3,0
anderer Wohnsitz	94	45,3 -	308	78,9 -	3,3	426	3,6 -	1 210	66,8 -	2,8
<b>Zusammen</b>	<b>13 237</b>	<b>20,1</b>	<b>37 693</b>	<b>35,2</b>	<b>2,8</b>	<b>39 737</b>	<b>8,1</b>	<b>118 162</b>	<b>5,3</b>	<b>3,0</b>
Vorsorge- u. Rehabilitationskliniken										
Bundesrepublik Deutschland	3 239	5,2 -	78 490	2,0	24,2	9 258	1,3 -	205 519	2,4	22,2
anderer Wohnsitz	-	-	-	-	-	-	-	-	-	-
<b>Zusammen</b>	<b>3 239</b>	<b>5,2 -</b>	<b>78 490</b>	<b>2,0</b>	<b>24,2</b>	<b>9 258</b>	<b>1,3 -</b>	<b>205 519</b>	<b>2,4</b>	<b>22,2</b>
Beherbergungsbetriebe zusammen (einschl. Camping)										
Bundesrepublik Deutschland	79 790	12,1	279 136	21,7	3,5	243 077	7,6	834 213	7,0	3,4
anderer Wohnsitz	2 134	5,6 -	4 549	31,3 -	2,1	6 789	4,0 -	16 415	19,4 -	2,4
<b>Zusammen</b>	<b>81 924</b>	<b>11,6</b>	<b>283 685</b>	<b>20,2</b>	<b>3,5</b>	<b>249 866</b>	<b>7,3</b>	<b>850 628</b>	<b>6,3</b>	<b>3,4</b>
nachrichtlich: Beherbergungsstätten zusammen (ohne Camping)										
Bundesrepublik Deutschland	79 271	11,8	277 258	21,2	3,5	241 986	7,6	829 551	7,0	3,4
anderer Wohnsitz	2 111	5,8 -	4 480	32,1 -	2,1	6 751	4,1 -	16 273	19,5 -	2,4
<b>Zusammen</b>	<b>81 382</b>	<b>11,2</b>	<b>281 738</b>	<b>19,7</b>	<b>3,5</b>	<b>248 737</b>	<b>7,2</b>	<b>845 824</b>	<b>6,3</b>	<b>3,4</b>

Noch: 4. Ankünfte, Übernachtungen und Aufenthaltsdauer der Gäste in Beherbergungsbetrieben  
(einschl. Camping) nach Reisegebieten, Betriebsarten und zusammengefassten Gästegruppen

Reisegebiet ----- Betriebsart ----- Ständiger Wohnsitz der Gäste	März 2008					Januar - März 2008				
	Ankünfte		Übernachtungen		durchschnittliche Aufenthaltsdauer	Ankünfte		Übernachtungen		durchschnittliche Aufenthaltsdauer
	insgesamt	Veränderung gegenüber dem Vorjahresmonat	insgesamt	Veränderung gegenüber dem Vorjahresmonat		insgesamt	Veränderung gegenüber dem Vorjahreszeitraum	insgesamt	Veränderung gegenüber dem Vorjahreszeitraum	
	Anzahl	%	Anzahl	%	Tage	Anzahl	%	Anzahl	%	Tage
<b>Städte Eisenach, Erfurt, Jena, Weimar</b>										
Hotels										
Bundesrepublik Deutschland	44 626	3,9 -	77 901	4,0	1,7	115 057	4,3	190 712	3,9	1,7
anderer Wohnsitz	4 284	10,8 -	9 562	8,0 -	2,2	11 951	7,4	24 599	0,9	2,1
<b>Zusammen</b>	<b>48 910</b>	<b>4,5 -</b>	<b>87 463</b>	<b>2,5</b>	<b>1,8</b>	<b>127 008</b>	<b>4,6</b>	<b>215 311</b>	<b>3,5</b>	<b>1,7</b>
Hotels garnis										
Bundesrepublik Deutschland	9 052	2,5	17 069	11,7	1,9	22 163	11,0	39 256	12,9	1,8
anderer Wohnsitz	1 103	0,6	1 948	13,5 -	1,8	2 759	7,4	5 008	27,0 -	1,8
<b>Zusammen</b>	<b>10 155</b>	<b>2,3</b>	<b>19 017</b>	<b>8,4</b>	<b>1,9</b>	<b>24 922</b>	<b>10,6</b>	<b>44 264</b>	<b>6,3</b>	<b>1,8</b>
Gasthöfe										
Bundesrepublik Deutschland	2 662	0,3	5 031	16,6	1,9	6 618	3,9	11 975	13,1	1,8
anderer Wohnsitz	87	32,0 -	234	57,6 -	2,7	337	16,6	1 226	12,0 -	3,6
<b>Zusammen</b>	<b>2 749</b>	<b>1,2 -</b>	<b>5 265</b>	<b>8,2</b>	<b>1,9</b>	<b>6 955</b>	<b>4,5</b>	<b>13 201</b>	<b>10,2</b>	<b>1,9</b>
Pensionen										
Bundesrepublik Deutschland	1 678	23,0	3 654	32,7	2,2	3 677	11,0	8 222	17,9	2,2
anderer Wohnsitz	32	17,9 -	66	60,5 -	2,1	96	43,3	246	9,3	2,6
<b>Zusammen</b>	<b>1 710</b>	<b>21,9</b>	<b>3 720</b>	<b>27,4</b>	<b>2,2</b>	<b>3 773</b>	<b>11,7</b>	<b>8 468</b>	<b>17,7</b>	<b>2,2</b>
<b>Hotellerie</b>										
<b>Bundesrepublik Deutschland</b>	<b>58 018</b>	<b>2,1 -</b>	<b>103 655</b>	<b>6,6</b>	<b>1,8</b>	<b>147 515</b>	<b>5,4</b>	<b>250 165</b>	<b>6,1</b>	<b>1,7</b>
<b>anderer Wohnsitz</b>	<b>5 506</b>	<b>9,3 -</b>	<b>11 810</b>	<b>11,6 -</b>	<b>2,1</b>	<b>15 143</b>	<b>7,8</b>	<b>31 079</b>	<b>5,4 -</b>	<b>2,1</b>
<b>Zusammen</b>	<b>63 524</b>	<b>2,8 -</b>	<b>115 465</b>	<b>4,4</b>	<b>1,8</b>	<b>162 658</b>	<b>5,6</b>	<b>281 244</b>	<b>4,6</b>	<b>1,7</b>
Jugendherbergen und Hütten										
Bundesrepublik Deutschland	4 406	25,8 -	9 160	18,7 -	2,1	10 474	16,1 -	20 885	14,0 -	2,0
anderer Wohnsitz	779	20,2	1 767	60,1	2,3	1 453	29,8	3 820	94,8	2,6
<b>Zusammen</b>	<b>5 185</b>	<b>21,3 -</b>	<b>10 927</b>	<b>11,7 -</b>	<b>2,1</b>	<b>11 927</b>	<b>12,3 -</b>	<b>24 705</b>	<b>5,8 -</b>	<b>2,1</b>
Campingplätze										
Bundesrepublik Deutschland	.	.	.	.	.	.	.	.	.	.
anderer Wohnsitz	.	.	.	.	.	.	.	.	.	.
<b>Zusammen</b>	.	.	.	.	.	.	.	.	.	.
Erholungs-, Ferien-, Schulungsheime und Boardinghouses										
Bundesrepublik Deutschland	2 063	25,0 -	5 709	18,8 -	2,8	6 763	2,8 -	15 959	0,2 -	2,4
anderer Wohnsitz	282	17,0	1 233	2,7 -	4,4	426	8,7	1 805	15,0 -	4,2
<b>Zusammen</b>	<b>2 345</b>	<b>21,6 -</b>	<b>6 942</b>	<b>16,4 -</b>	<b>3,0</b>	<b>7 189</b>	<b>2,2 -</b>	<b>17 764</b>	<b>1,9 -</b>	<b>2,5</b>
Ferienzentren, Ferienhäuser und -wohnungen										
Bundesrepublik Deutschland	.	.	.	.	.	.	.	.	.	.
anderer Wohnsitz	.	.	.	.	.	.	.	.	.	.
<b>Zusammen</b>	.	.	.	.	.	.	.	.	.	.
<b>Sonstiges Beherbergungsgewerbe (einschl. Camping)</b>										
<b>Bundesrepublik Deutschland</b>	.	.	.	.	.	.	.	.	.	.
<b>anderer Wohnsitz</b>	.	.	.	.	.	.	.	.	.	.
<b>Zusammen</b>	.	.	.	.	.	.	.	.	.	.
<b>Vorsorge- u. Rehabilitationskliniken</b>										
<b>Bundesrepublik Deutschland</b>	.	.	.	.	.	.	.	.	.	.
<b>anderer Wohnsitz</b>	.	.	.	.	.	.	.	.	.	.
<b>Zusammen</b>	.	.	.	.	.	.	.	.	.	.
<b>Beherbergungsbetriebe zusammen (einschl. Camping)</b>										
<b>Bundesrepublik Deutschland</b>	<b>64 869</b>	<b>4,9 -</b>	<b>119 735</b>	<b>2,7</b>	<b>1,8</b>	<b>165 359</b>	<b>3,4</b>	<b>289 872</b>	<b>4,1</b>	<b>1,8</b>
<b>anderer Wohnsitz</b>	<b>6 623</b>	<b>6,0 -</b>	<b>15 010</b>	<b>6,2 -</b>	<b>2,3</b>	<b>17 176</b>	<b>9,5</b>	<b>37 132</b>	<b>0,4 -</b>	<b>2,2</b>
<b>Zusammen</b>	<b>71 492</b>	<b>5,0 -</b>	<b>134 745</b>	<b>1,6</b>	<b>1,9</b>	<b>182 535</b>	<b>4,0</b>	<b>327 004</b>	<b>3,5</b>	<b>1,8</b>
nachrichtlich:										
<b>Beherbergungsstätten zusammen (ohne Camping)</b>										
<b>Bundesrepublik Deutschland</b>	.	.	.	.	.	.	.	.	.	.
<b>anderer Wohnsitz</b>	.	.	.	.	.	.	.	.	.	.
<b>Zusammen</b>	.	.	.	.	.	.	.	.	.	.

Noch: 4. Ankünfte, Übernachtungen und Aufenthaltsdauer der Gäste in Beherbergungsbetrieben  
 (einschl. Camping) nach Reisegebieten, Betriebsarten und zusammengefassten Gästegruppen

Reisegebiet ----- Betriebsart ----- Ständiger Wohnsitz der Gäste	März 2008					Januar - März 2008				
	Ankünfte		Übernachtungen		durchschnittliche Aufenthaltsdauer	Ankünfte		Übernachtungen		durchschnittliche Aufenthaltsdauer
	insgesamt	Veränderung gegenüber dem Vorjahresmonat	insgesamt	Veränderung gegenüber dem Vorjahresmonat		insgesamt	Veränderung gegenüber dem Vorjahreszeitraum	insgesamt	Veränderung gegenüber dem Vorjahreszeitraum	
	Anzahl	%	Anzahl	%	Tage	Anzahl	%	Anzahl	%	Tage
<b>Übriges Thüringen</b>										
Hotels										
Bundesrepublik Deutschland	17 191	17,5 -	41 620	0,5	2,4	50 290	6,7 -	111 232	1,6	2,2
anderer Wohnsitz	1 273	11,3	2 259	19,3	1,8	3 093	2,9 -	5 579	7,2 -	1,8
<b>Zusammen</b>	<b>18 464</b>	<b>16,0 -</b>	<b>43 879</b>	<b>1,3</b>	<b>2,4</b>	<b>53 383</b>	<b>6,5 -</b>	<b>116 811</b>	<b>1,2</b>	<b>2,2</b>
Hotels garnis										
Bundesrepublik Deutschland	814	13,1 -	1 159	8,3 -	1,4	2 179	10,1	3 126	4,6 -	1,4
anderer Wohnsitz	203	72,0	213	43,0	1,0	537	89,1	547	23,5	1,0
<b>Zusammen</b>	<b>1 017</b>	<b>3,6 -</b>	<b>1 372</b>	<b>2,9 -</b>	<b>1,3</b>	<b>2 716</b>	<b>20,0</b>	<b>3 673</b>	<b>1,3 -</b>	<b>1,4</b>
Gasthöfe										
Bundesrepublik Deutschland	3 944	12,6	7 350	21,5	1,9	9 895	14,0	18 730	24,1	1,9
anderer Wohnsitz	173	66,3	303	28,4	1,8	338	0,3	601	6,2 -	1,8
<b>Zusammen</b>	<b>4 117</b>	<b>14,1</b>	<b>7 653</b>	<b>21,8</b>	<b>1,9</b>	<b>10 233</b>	<b>13,5</b>	<b>19 331</b>	<b>22,8</b>	<b>1,9</b>
Pensionen										
Bundesrepublik Deutschland	2 337	8,5	5 480	9,5	2,3	5 517	4,5	13 007	6,2	2,4
anderer Wohnsitz	43	17,3 -	220	1,3 -	5,1	272	13,8	1 174	12,2	4,3
<b>Zusammen</b>	<b>2 380</b>	<b>7,9</b>	<b>5 700</b>	<b>9,0</b>	<b>2,4</b>	<b>5 789</b>	<b>4,9</b>	<b>14 181</b>	<b>6,7</b>	<b>2,4</b>
Hotellerie										
Bundesrepublik Deutschland	24 286	11,5 -	55 609	3,5	2,3	67 881	2,8 -	146 095	4,3	2,2
anderer Wohnsitz	1 692	19,3	2 995	19,7	1,8	4 240	4,8	7 901	2,9 -	1,9
<b>Zusammen</b>	<b>25 978</b>	<b>10,0 -</b>	<b>58 604</b>	<b>4,2</b>	<b>2,3</b>	<b>72 121</b>	<b>2,4 -</b>	<b>153 996</b>	<b>3,9</b>	<b>2,1</b>
Jugendherbergen und Hütten										
Bundesrepublik Deutschland	1 604	19,4 -	4 196	8,4 -	2,6	3 508	22,6 -	9 251	17,8 -	2,6
anderer Wohnsitz	129	57,3	412	36,4	3,2	223	40,3	702	56,7	3,1
<b>Zusammen</b>	<b>1 733</b>	<b>16,4 -</b>	<b>4 608</b>	<b>5,7 -</b>	<b>2,7</b>	<b>3 731</b>	<b>20,5 -</b>	<b>9 953</b>	<b>15,0 -</b>	<b>2,7</b>
Campingplätze										
Bundesrepublik Deutschland	270	69,8	758	108,2	2,8	366	38,6	1 198	56,6	3,3
anderer Wohnsitz	33	230,0	170	X	5,2	48	100,0	235	250,7	4,9
<b>Zusammen</b>	<b>303</b>	<b>79,3</b>	<b>928</b>	<b>144,2</b>	<b>3,1</b>	<b>414</b>	<b>43,8</b>	<b>1 433</b>	<b>72,2</b>	<b>3,5</b>
Erholungs-, Ferien-, Schulungsheime und Boardinghouses										
Bundesrepublik Deutschland	4 471	6,1	13 362	25,5	3,0	10 824	18,9	29 719	26,7	2,7
anderer Wohnsitz	41	215,4	364	X	8,9	57	103,6	427	X	7,5
<b>Zusammen</b>	<b>4 512</b>	<b>6,7</b>	<b>13 726</b>	<b>28,4</b>	<b>3,0</b>	<b>10 881</b>	<b>19,2</b>	<b>30 146</b>	<b>28,1</b>	<b>2,8</b>
Ferienzentren, Ferienhäuser und -wohnungen										
Bundesrepublik Deutschland	972	33,2	3 043	77,7	3,1	2 218	32,5	6 001	34,7	2,7
anderer Wohnsitz	21	133,3	100	1,0 -	4,8	35	12,9	244	18,7 -	7,0
<b>Zusammen</b>	<b>993</b>	<b>34,4</b>	<b>3 143</b>	<b>73,4</b>	<b>3,2</b>	<b>2 253</b>	<b>32,1</b>	<b>6 245</b>	<b>31,3</b>	<b>2,8</b>
Sonstiges Beherbergungsgewerbe (einschl. Camping)										
Bundesrepublik Deutschland	7 317	3,1	21 359	23,4	2,9	16 916	8,6	46 169	15,6	2,7
anderer Wohnsitz	224	96,5	1 046	128,4	4,7	363	50,0	1 608	79,5	4,4
<b>Zusammen</b>	<b>7 541</b>	<b>4,6</b>	<b>22 405</b>	<b>26,1</b>	<b>3,0</b>	<b>17 279</b>	<b>9,3</b>	<b>47 777</b>	<b>17,0</b>	<b>2,8</b>
Vorsorge- u. Rehabilitationskliniken										
Bundesrepublik Deutschland	2 736	2,3 -	63 004	1,9	23,0	7 818	4,1	172 810	3,9	22,1
anderer Wohnsitz	4	100,0	34	126,7	8,5	6	20,0	40	2,4 -	6,7
<b>Zusammen</b>	<b>2 740</b>	<b>2,2 -</b>	<b>63 038</b>	<b>2,0</b>	<b>23,0</b>	<b>7 824</b>	<b>4,1</b>	<b>172 850</b>	<b>3,9</b>	<b>22,1</b>
Beherbergungsbetriebe zusammen (einschl. Camping)										
Bundesrepublik Deutschland	34 339	8,0 -	139 972	5,4	4,1	92 615	0,3 -	365 074	5,4	3,9
anderer Wohnsitz	1 920	25,2	4 075	37,0	2,1	4 609	7,4	9 549	5,2	2,1
<b>Zusammen</b>	<b>36 259</b>	<b>6,7 -</b>	<b>144 047</b>	<b>6,1</b>	<b>4,0</b>	<b>97 224</b>	<b>0,0</b>	<b>374 623</b>	<b>5,4</b>	<b>3,9</b>
nachrichtlich: Beherbergungsstätten zusammen (ohne Camping)										
Bundesrepublik Deutschland	34 069	8,4 -	139 214	5,1	4,1	92 249	0,4 -	363 876	5,3	3,9
anderer Wohnsitz	1 887	23,8	3 905	32,0	2,1	4 561	6,9	9 314	3,4	2,0
<b>Zusammen</b>	<b>35 956</b>	<b>7,1 -</b>	<b>143 119</b>	<b>5,7</b>	<b>4,0</b>	<b>96 810</b>	<b>0,1 -</b>	<b>373 190</b>	<b>5,3</b>	<b>3,9</b>



**5. Ankünfte, Übernachtungen und Aufenthaltsdauer der Gäste in Beherbergungsstätten nach Gemeindegruppen und zusammengefassten Gästegruppen (ohne Camping)**

Gemeindegruppe ----- Ständiger Wohnsitz der Gäste	März 2008					Januar - März 2008				
	Ankünfte		Übernachtungen		durchschnittliche Aufenthaltsdauer	Ankünfte		Übernachtungen		durchschnittliche Aufenthaltsdauer
	insgesamt	Veränderung gegenüber dem Vorjahresmonat	insgesamt	Veränderung gegenüber dem Vorjahresmonat		insgesamt	Veränderung gegenüber dem Vorjahreszeitraum	insgesamt	Veränderung gegenüber dem Vorjahreszeitraum	
	Anzahl	%	Anzahl	%	Tage	Anzahl	%	Anzahl	%	Tage
<b>Mineral-, Moor-, Sole- und Thermalbäder</b>										
Bundesrepublik Deutschland	11 289	7,6 -	112 569	8,6	10,0	31 470	1,3 -	294 622	8,1	9,4
anderer Wohnsitz	245	23,2 -	592	41,7 -	2,4	629	14,2 -	1 368	31,6 -	2,2
<b>Zusammen</b>	<b>11 534</b>	<b>8,0 -</b>	<b>113 161</b>	<b>8,1</b>	<b>9,8</b>	<b>32 099</b>	<b>1,6 -</b>	<b>295 990</b>	<b>7,8</b>	<b>9,2</b>
<b>Orte mit Kurbetrieb</b>										
Bundesrepublik Deutschland	2 140	2,2	26 017	3,3 -	12,2	5 712	4,9	70 734	1,9 -	12,4
anderer Wohnsitz	14	12,5 -	25	85,2 -	1,8	18	35,7 -	37	80,3 -	2,1
<b>Zusammen</b>	<b>2 154</b>	<b>2,1</b>	<b>26 042</b>	<b>3,8 -</b>	<b>12,1</b>	<b>5 730</b>	<b>4,7</b>	<b>70 771</b>	<b>2,2 -</b>	<b>12,4</b>
<b>Heilklimatische Kurorte</b>										
Bundesrepublik Deutschland	3 296	13,0	17 102	9,7	5,2	11 232	6,4	54 502	4,3	4,9
anderer Wohnsitz	24	4,3	47	74,1	2,0	40	18,4 -	98	15,3	2,5
<b>Zusammen</b>	<b>3 320</b>	<b>13,0</b>	<b>17 149</b>	<b>9,8</b>	<b>5,2</b>	<b>11 272</b>	<b>6,3</b>	<b>54 600</b>	<b>4,4</b>	<b>4,8</b>
<b>Kneippkurorte</b>										
Bundesrepublik Deutschland	2 775	39,7	17 170	6,5	6,2	7 387	24,3	44 948	4,1	6,1
anderer Wohnsitz	27	80,0	52	173,7	1,9	128	204,8	196	100,0	1,5
<b>Zusammen</b>	<b>2 802</b>	<b>40,0</b>	<b>17 222</b>	<b>6,7</b>	<b>6,1</b>	<b>7 515</b>	<b>25,6</b>	<b>45 144</b>	<b>4,3</b>	<b>6,0</b>
<b>Heilbäder zusammen</b>										
Bundesrepublik Deutschland	19 500	1,5	172 858	6,5	8,9	55 801	3,6	464 806	5,6	8,3
anderer Wohnsitz	310	16,9 -	716	41,8 -	2,3	815	4,3 -	1 699	28,3 -	2,1
<b>Zusammen</b>	<b>19 810</b>	<b>1,2</b>	<b>173 574</b>	<b>6,1</b>	<b>8,8</b>	<b>56 616</b>	<b>3,5</b>	<b>466 505</b>	<b>5,4</b>	<b>8,2</b>
<b>Luftkurorte</b>										
Bundesrepublik Deutschland	17 043	10,1	53 620	33,7	3,1	56 579	5,4	184 056	6,8	3,3
anderer Wohnsitz	184	17,9 -	612	30,0 -	3,3	1 003	5,7 -	3 920	14,9 -	3,9
<b>Zusammen</b>	<b>17 227</b>	<b>9,7</b>	<b>54 232</b>	<b>32,3</b>	<b>3,1</b>	<b>57 582</b>	<b>5,2</b>	<b>187 976</b>	<b>6,2</b>	<b>3,3</b>
<b>Erholungsorte</b>										
Bundesrepublik Deutschland	17 495	12,2	47 775	29,2	2,7	60 074	9,4	166 248	9,9	2,8
anderer Wohnsitz	471	31,2	885	44,3 -	1,9	1 403	1,2	3 561	30,4 -	2,5
<b>Zusammen</b>	<b>17 966</b>	<b>12,6</b>	<b>48 660</b>	<b>26,1</b>	<b>2,7</b>	<b>61 477</b>	<b>9,2</b>	<b>169 809</b>	<b>8,6</b>	<b>2,8</b>
<b>Sonstige Gemeinden</b>										
Bundesrepublik Deutschland	146 454	1,3 -	326 653	10,0	2,2	386 226	3,4	834 347	5,3	2,2
anderer Wohnsitz	10 954	1,5 -	24 038	1,2 -	2,2	28 564	6,8	60 857	0,2 -	2,1
<b>Zusammen</b>	<b>157 408</b>	<b>1,4 -</b>	<b>350 691</b>	<b>9,1</b>	<b>2,2</b>	<b>414 790</b>	<b>3,6</b>	<b>895 204</b>	<b>4,9</b>	<b>2,2</b>
<b>Gemeindegruppen zusammen</b>										
Bundesrepublik Deutschland	200 492	0,9	600 906	12,0	3,0	558 680	4,2	1 649 457	6,0	3,0
anderer Wohnsitz	11 919	1,3 -	26 251	6,3 -	2,2	31 785	5,7	70 037	4,2 -	2,2
<b>Insgesamt</b>	<b>212 411</b>	<b>0,8</b>	<b>627 157</b>	<b>11,1</b>	<b>3,0</b>	<b>590 465</b>	<b>4,3</b>	<b>1 719 494</b>	<b>5,5</b>	<b>2,9</b>

**6. Ankünfte, Übernachtungen und Aufenthaltsdauer der Gäste in Beherbergungsstätten nach Kreisen und zusammengefassten Gästegruppen (ohne Camping)**

Kreisfreie Stadt Landkreis Land ----- Ständiger Wohnsitz der Gäste	März 2008					Januar - März 2008				
	Ankünfte		Übernachtungen		durchschnittliche Aufenthaltsdauer	Ankünfte		Übernachtungen		durchschnittliche Aufenthaltsdauer
	insgesamt	Veränderung gegenüber dem Vorjahresmonat	insgesamt	Veränderung gegenüber dem Vorjahresmonat		insgesamt	Veränderung gegenüber dem Vorjahreszeitraum	insgesamt	Veränderung gegenüber dem Vorjahreszeitraum	
	Anzahl	%	Anzahl	%	Tage	Anzahl	%	Anzahl	%	Tage
<b>Stadt Erfurt</b>										
Bundesrepublik Deutschland	23 603	17,4 -	42 729	6,3 -	1,8	65 230	2,1 -	111 313	1,1	1,7
anderer Wohnsitz	1 866	20,2 -	3 902	17,9 -	2,1	5 914	10,1	12 446	8,7	2,1
<b>Zusammen</b>	<b>25 469</b>	<b>17,6 -</b>	<b>46 631</b>	<b>7,4 -</b>	<b>1,8</b>	<b>71 144</b>	<b>1,2 -</b>	<b>123 759</b>	<b>1,8</b>	<b>1,7</b>
<b>Stadt Gera</b>										
Bundesrepublik Deutschland	5 544	3,5 -	10 468	8,5 -	1,9	14 569	5,5 -	27 215	10,6 -	1,9
anderer Wohnsitz	607	0,7 -	863	16,9 -	1,4	1 499	4,0 -	2 235	19,0 -	1,5
<b>Zusammen</b>	<b>6 151</b>	<b>3,3 -</b>	<b>11 331</b>	<b>9,2 -</b>	<b>1,8</b>	<b>16 068</b>	<b>5,4 -</b>	<b>29 450</b>	<b>11,3 -</b>	<b>1,8</b>
<b>Stadt Jena</b>										
Bundesrepublik Deutschland	8 956	10,9 -	16 774	6,6 -	1,9	24 935	0,3 -	45 421	0,1 -	1,8
anderer Wohnsitz	1 706	11,1	5 058	14,0	3,0	4 087	14,0	11 472	11,7	2,8
<b>Zusammen</b>	<b>10 662</b>	<b>8,0 -</b>	<b>21 832</b>	<b>2,5 -</b>	<b>2,0</b>	<b>29 022</b>	<b>1,5</b>	<b>56 893</b>	<b>2,0</b>	<b>2,0</b>
<b>Stadt Suhl</b>										
Bundesrepublik Deutschland	6 663	25,1	18 258	59,2	2,7	20 723	12,8	55 332	3,4	2,7
anderer Wohnsitz	178	37,8 -	355	66,0 -	2,0	469	37,5 -	1 098	62,5 -	2,3
<b>Zusammen</b>	<b>6 841</b>	<b>21,9</b>	<b>18 613</b>	<b>48,8</b>	<b>2,7</b>	<b>21 192</b>	<b>10,8</b>	<b>56 430</b>	<b>0,0</b>	<b>2,7</b>
<b>Stadt Weimar</b>										
Bundesrepublik Deutschland	22 209	16,3	41 896	18,7	1,9	49 703	15,9	89 640	12,2	1,8
anderer Wohnsitz	2 042	12,4 -	4 052	20,4 -	2,0	4 435	1,1	8 133	9,9 -	1,8
<b>Zusammen</b>	<b>24 251</b>	<b>13,2</b>	<b>45 948</b>	<b>13,8</b>	<b>1,9</b>	<b>54 138</b>	<b>14,5</b>	<b>97 773</b>	<b>10,0</b>	<b>1,8</b>
<b>Stadt Eisenach</b>										
Bundesrepublik Deutschland	9 984	4,6 -	18 122	2,8	1,8	25 347	0,2	43 221	0,5	1,7
anderer Wohnsitz	997	18,7	1 914	11,1	1,9	2 726	16,3	4 995	23,8 -	1,8
<b>Zusammen</b>	<b>10 981</b>	<b>2,8 -</b>	<b>20 036</b>	<b>3,5</b>	<b>1,8</b>	<b>28 073</b>	<b>1,6</b>	<b>48 216</b>	<b>2,7 -</b>	<b>1,7</b>
<b>Eichsfeld</b>										
Bundesrepublik Deutschland	4 897	9,8 -	19 124	2,8	3,9	13 977	7,9	49 665	5,4	3,6
anderer Wohnsitz	157	19,9 -	404	2,9 -	2,6	370	35,7 -	936	31,2 -	2,5
<b>Zusammen</b>	<b>5 054</b>	<b>10,1 -</b>	<b>19 528</b>	<b>2,7</b>	<b>3,9</b>	<b>14 347</b>	<b>6,1</b>	<b>50 601</b>	<b>4,3</b>	<b>3,5</b>
<b>Nordhausen</b>										
Bundesrepublik Deutschland	4 800	5,2	12 150	11,2	2,5	12 235	4,5	30 550	4,8	2,5
anderer Wohnsitz	219	0,5	339	33,4 -	1,5	441	2,0 -	795	27,0 -	1,8
<b>Zusammen</b>	<b>5 019</b>	<b>5,0</b>	<b>12 489</b>	<b>9,2</b>	<b>2,5</b>	<b>12 676</b>	<b>4,3</b>	<b>31 345</b>	<b>3,7</b>	<b>2,5</b>
<b>Wartburgkreis</b>										
Bundesrepublik Deutschland	7 331	20,1	57 774	17,8	7,9	18 420	17,7	148 336	12,5	8,1
anderer Wohnsitz	171	3,0	331	45,8	1,9	495	48,6	880	45,2	1,8
<b>Zusammen</b>	<b>7 502</b>	<b>19,6</b>	<b>58 105</b>	<b>17,9</b>	<b>7,7</b>	<b>18 915</b>	<b>18,3</b>	<b>149 216</b>	<b>12,6</b>	<b>7,9</b>
<b>Unstrut-Hainich-Kreis</b>										
Bundesrepublik Deutschland	5 329	4,2 -	24 179	11,7	4,5	14 127	6,1	62 099	9,4	4,4
anderer Wohnsitz	184	80,4	642	165,3	3,5	630	72,1	1 626	88,2	2,6
<b>Zusammen</b>	<b>5 513</b>	<b>2,6 -</b>	<b>24 821</b>	<b>13,4</b>	<b>4,5</b>	<b>14 757</b>	<b>7,9</b>	<b>63 725</b>	<b>10,6</b>	<b>4,3</b>
<b>Kyffhäuserkreis</b>										
Bundesrepublik Deutschland	4 585	1,3	18 889	6,3	4,1	10 907	5,1	46 940	9,5	4,3
anderer Wohnsitz	143	15,3	319	6,3	2,2	228	13,3 -	495	15,8 -	2,2
<b>Zusammen</b>	<b>4 728</b>	<b>1,7</b>	<b>19 208</b>	<b>6,3</b>	<b>4,1</b>	<b>11 135</b>	<b>4,7</b>	<b>47 435</b>	<b>9,1</b>	<b>4,3</b>
<b>Schmalkalden-Meiningen</b>										
Bundesrepublik Deutschland	16 373	1,8 -	43 433	13,2	2,7	55 226	3,5 -	160 542	3,1 -	2,9
anderer Wohnsitz	247	15,1 -	543	41,9 -	2,2	1 283	10,3 -	5 207	4,3 -	4,1
<b>Zusammen</b>	<b>16 620</b>	<b>2,0 -</b>	<b>43 976</b>	<b>11,9</b>	<b>2,6</b>	<b>56 509</b>	<b>3,6 -</b>	<b>165 749</b>	<b>3,2 -</b>	<b>2,9</b>

Noch: 6. Ankünfte, Übernachtungen und Aufenthaltsdauer der Gäste in Beherbergungsstätten nach Kreisen und zusammengefassten Gästegruppen (ohne Camping)

Kreisfreie Stadt Landkreis Land ----- Ständiger Wohnsitz der Gäste	März 2008					Januar - März 2008				
	Ankünfte		Übernachtungen		durchschnittliche Aufenthaltsdauer	Ankünfte		Übernachtungen		durchschnittliche Aufenthaltsdauer
	insgesamt	Veränderung gegenüber dem Vorjahresmonat	insgesamt	Veränderung gegenüber dem Vorjahresmonat		insgesamt	Veränderung gegenüber dem Vorjahreszeitraum	insgesamt	Veränderung gegenüber dem Vorjahreszeitraum	
	Anzahl	%	Anzahl	%	Tage	Anzahl	%	Anzahl	%	Tage
<b>Gotha</b>										
Bundesrepublik Deutschland	20 210	15,0	63 212	20,8	3,1	56 321	12,4	172 231	9,8	3,1
anderer Wohnsitz	613	8,1	1 519	1,4	2,5	1 843	18,5	4 598	25,8	2,5
<b>Zusammen</b>	<b>20 823</b>	<b>14,7</b>	<b>64 731</b>	<b>20,3</b>	<b>3,1</b>	<b>58 164</b>	<b>12,6</b>	<b>176 829</b>	<b>10,2</b>	<b>3,0</b>
<b>Sömmerda</b>										
Bundesrepublik Deutschland	2 301	18,4	4 960	47,5	2,2	6 398	18,7	12 386	23,8	1,9
anderer Wohnsitz	22	31,2 -	99	8,3 -	4,5	83	14,4 -	268	30,2 -	3,2
<b>Zusammen</b>	<b>2 323</b>	<b>17,6</b>	<b>5 059</b>	<b>45,8</b>	<b>2,2</b>	<b>6 481</b>	<b>18,1</b>	<b>12 654</b>	<b>21,8</b>	<b>2,0</b>
<b>Hildburghausen</b>										
Bundesrepublik Deutschland	8 279	15,6	40 572	13,3	4,9	29 356	7,6	129 827	6,7	4,4
anderer Wohnsitz	115	55,4	199	23,5 -	1,7	269	12,6	586	31,2 -	2,2
<b>Zusammen</b>	<b>8 394</b>	<b>16,1</b>	<b>40 771</b>	<b>13,1</b>	<b>4,9</b>	<b>29 625</b>	<b>7,7</b>	<b>130 413</b>	<b>6,4</b>	<b>4,4</b>
<b>Ilm-Kreis</b>										
Bundesrepublik Deutschland	7 598	4,0 -	19 526	19,9	2,6	27 524	4,9	73 750	8,5	2,7
anderer Wohnsitz	342	10,2 -	707	46,4 -	2,1	1 097	4,5 -	2 662	26,8 -	2,4
<b>Zusammen</b>	<b>7 940</b>	<b>4,3 -</b>	<b>20 233</b>	<b>15,0</b>	<b>2,5</b>	<b>28 621</b>	<b>4,5</b>	<b>76 412</b>	<b>6,7</b>	<b>2,7</b>
<b>Weimarer Land</b>										
Bundesrepublik Deutschland	8 091	19,4 -	39 146	1,7	4,8	22 977	11,3 -	100 765	3,1	4,4
anderer Wohnsitz	639	63,0	883	21,8	1,4	1 613	30,6	2 874	8,2	1,8
<b>Zusammen</b>	<b>8 730</b>	<b>16,3 -</b>	<b>40 029</b>	<b>2,1</b>	<b>4,6</b>	<b>24 590</b>	<b>9,4 -</b>	<b>103 639</b>	<b>3,2</b>	<b>4,2</b>
<b>Sonneberg</b>										
Bundesrepublik Deutschland	3 123	23,8	11 326	60,3	3,6	11 257	24,1	36 595	36,4	3,3
anderer Wohnsitz	42	43,2 -	83	50,9 -	2,0	188	12,6 -	425	29,5 -	2,3
<b>Zusammen</b>	<b>3 165</b>	<b>21,9</b>	<b>11 409</b>	<b>57,7</b>	<b>3,6</b>	<b>11 445</b>	<b>23,2</b>	<b>37 020</b>	<b>35,0</b>	<b>3,2</b>
<b>Saalfeld-Rudolstadt</b>										
Bundesrepublik Deutschland	10 644	22,5	32 714	32,1	3,1	26 065	10,2	80 185	13,2	3,1
anderer Wohnsitz	220	27,2	566	0,0	2,6	450	14,5	1 080	1,1 -	2,4
<b>Zusammen</b>	<b>10 864</b>	<b>22,5</b>	<b>33 280</b>	<b>31,3</b>	<b>3,1</b>	<b>26 515</b>	<b>10,3</b>	<b>81 265</b>	<b>12,9</b>	<b>3,1</b>
<b>Saale-Holzland-Kreis</b>										
Bundesrepublik Deutschland	6 189	6,7 -	27 911	2,5	4,5	16 841	2,9 -	77 407	2,5	4,6
anderer Wohnsitz	515	33,4	959	77,9	1,9	1 178	7,4 -	1 942	10,5 -	1,6
<b>Zusammen</b>	<b>6 704</b>	<b>4,5 -</b>	<b>28 870</b>	<b>4,0</b>	<b>4,3</b>	<b>18 019</b>	<b>3,2 -</b>	<b>79 349</b>	<b>2,1</b>	<b>4,4</b>
<b>Saale-Orla-Kreis</b>										
Bundesrepublik Deutschland	6 305	4,1	21 956	10,0	3,5	16 505	4,6	55 284	6,4	3,3
anderer Wohnsitz	401	17,1 -	614	39,1 -	1,5	1 371	10,5 -	2 043	17,6 -	1,5
<b>Zusammen</b>	<b>6 706</b>	<b>2,6</b>	<b>22 570</b>	<b>7,6</b>	<b>3,4</b>	<b>17 876</b>	<b>3,3</b>	<b>57 327</b>	<b>5,3</b>	<b>3,2</b>
<b>Greiz</b>										
Bundesrepublik Deutschland	4 051	8,7 -	9 407	5,4	2,3	11 250	3,5 -	23 033	1,0	2,0
anderer Wohnsitz	231	40,0	1 206	185,1	5,2	599	30,2	1 818	28,8	3,0
<b>Zusammen</b>	<b>4 282</b>	<b>7,0 -</b>	<b>10 613</b>	<b>13,5</b>	<b>2,5</b>	<b>11 849</b>	<b>2,2 -</b>	<b>24 851</b>	<b>2,6</b>	<b>2,1</b>
<b>Altenburger Land</b>										
Bundesrepublik Deutschland	3 427	5,6 -	6 380	0,5 -	1,9	8 787	1,1 -	17 720	0,4 -	2,0
anderer Wohnsitz	262	16,6 -	694	0,4	2,6	517	4,0	1 423	19,4	2,8
<b>Zusammen</b>	<b>3 689</b>	<b>6,4 -</b>	<b>7 074</b>	<b>0,4 -</b>	<b>1,9</b>	<b>9 304</b>	<b>0,9 -</b>	<b>19 143</b>	<b>0,8</b>	<b>2,1</b>
<b>Thüringen</b>										
Bundesrepublik Deutschland	200 492	0,9	600 906	12,0	3,0	558 680	4,2	1 649 457	6,0	3,0
anderer Wohnsitz	11 919	1,3 -	26 251	6,3 -	2,2	31 785	5,7	70 037	4,2 -	2,2
<b>Insgesamt</b>	<b>212 411</b>	<b>0,8</b>	<b>627 157</b>	<b>11,1</b>	<b>3,0</b>	<b>590 465</b>	<b>4,3</b>	<b>1 719 494</b>	<b>5,5</b>	<b>2,9</b>

**7. Ankünfte, Übernachtungen und Aufenthaltsdauer der Gäste in Beherbergungsstätten  
nach Kreisen, ausgewählten Betriebsarten und zusammengefassten Gästegruppen (ohne Camping)**

Kreisfreie Stadt Landkreis ----- Betriebsart ----- Ständiger Wohnsitz der Gäste	März 2008					Januar - März 2008				
	Ankünfte		Übernachtungen		durchschnittliche Aufenthaltsdauer	Ankünfte		Übernachtungen		durchschnittliche Aufenthaltsdauer
	insgesamt	Veränderung gegenüber dem Vorjahresmonat	insgesamt	Veränderung gegenüber dem Vorjahresmonat		insgesamt	Veränderung gegenüber dem Vorjahreszeitraum	insgesamt	Veränderung gegenüber dem Vorjahreszeitraum	
	Anzahl	%	Anzahl	%	Tage	Anzahl	%	Anzahl	%	Tage
<b>Stadt Erfurt</b>										
<b>Hotellerie</b>										
Bundesrepublik Deutschland	21 026	16,7 -	35 931	6,4 -	1,7	59 492	0,4 -	97 268	2,9	1,6
anderer Wohnsitz	1 719	20,6 -	3 440	20,1 -	2,0	5 479	8,9	10 906	4,4	2,0
<b>Zusammen</b>	<b>22 745</b>	<b>17,0 -</b>	<b>39 371</b>	<b>7,8 -</b>	<b>1,7</b>	<b>64 971</b>	<b>0,3</b>	<b>108 174</b>	<b>3,0</b>	<b>1,7</b>
darunter										
Hotels										
Bundesrepublik Deutschland	17 681	16,1 -	29 184	6,4 -	1,7	50 543	1,2	80 192	3,8	1,6
anderer Wohnsitz	1 469	23,8 -	2 997	22,5 -	2,0	4 908	9,6	9 464	1,1	1,9
<b>Zusammen</b>	<b>19 150</b>	<b>16,8 -</b>	<b>32 181</b>	<b>8,1 -</b>	<b>1,7</b>	<b>55 451</b>	<b>1,9</b>	<b>89 656</b>	<b>3,5</b>	<b>1,6</b>
Gasthöfe										
Bundesrepublik Deutschland	725	17,8 -	1 488	6,9	2,1	1 789	17,4 -	3 264	10,7 -	1,8
anderer Wohnsitz	12	140,0	24	X	2,0	67	17,5	311	80,8	4,6
<b>Zusammen</b>	<b>737</b>	<b>16,9 -</b>	<b>1 512</b>	<b>8,2</b>	<b>2,1</b>	<b>1 856</b>	<b>16,5 -</b>	<b>3 575</b>	<b>6,6 -</b>	<b>1,9</b>
<b>Stadt Gera</b>										
<b>Hotellerie</b>										
Bundesrepublik Deutschland	5 423	4,2 -	10 057	9,8 -	1,9	14 405	6,0 -	26 632	11,5 -	1,8
anderer Wohnsitz	607	0,7 -	863	16,9 -	1,4	1 499	4,0 -	2 235	19,0 -	1,5
<b>Zusammen</b>	<b>6 030</b>	<b>3,9 -</b>	<b>10 920</b>	<b>10,4 -</b>	<b>1,8</b>	<b>15 904</b>	<b>5,8 -</b>	<b>28 867</b>	<b>12,1 -</b>	<b>1,8</b>
darunter										
Hotels										
Bundesrepublik Deutschland	4 126	3,1 -	7 362	8,7 -	1,8	11 205	0,3	20 106	4,2 -	1,8
anderer Wohnsitz	446	19,5 -	684	27,7 -	1,5	1 248	9,1 -	1 936	17,7 -	1,6
<b>Zusammen</b>	<b>4 572</b>	<b>4,9 -</b>	<b>8 046</b>	<b>10,7 -</b>	<b>1,8</b>	<b>12 453</b>	<b>0,8 -</b>	<b>22 042</b>	<b>5,5 -</b>	<b>1,8</b>
Gasthöfe										
Bundesrepublik Deutschland	302	12,2 -	566	26,9 -	1,9	805	15,6 -	1 437	36,9 -	1,8
anderer Wohnsitz	5	150,0	14	X	2,8	19	35,7	33	10,0	1,7
<b>Zusammen</b>	<b>307</b>	<b>11,3 -</b>	<b>580</b>	<b>25,3 -</b>	<b>1,9</b>	<b>824</b>	<b>14,9 -</b>	<b>1 470</b>	<b>36,3 -</b>	<b>1,8</b>
<b>Stadt Jena</b>										
<b>Hotellerie</b>										
Bundesrepublik Deutschland	8 443	10,4 -	15 521	4,6 -	1,8	23 786	0,5	42 512	0,1 -	1,8
anderer Wohnsitz	1 450	0,6	4 169	3,3 -	2,9	3 782	9,5	10 269	2,1	2,7
<b>Zusammen</b>	<b>9 893</b>	<b>8,9 -</b>	<b>19 690</b>	<b>4,3 -</b>	<b>2,0</b>	<b>27 568</b>	<b>1,7</b>	<b>52 781</b>	<b>0,3</b>	<b>1,9</b>
darunter										
Hotels										
Bundesrepublik Deutschland	5 734	14,6 -	10 662	9,0 -	1,9	16 364	1,3 -	29 672	3,5 -	1,8
anderer Wohnsitz	1 264	7,7	3 488	2,4	2,8	3 115	8,3	8 077	1,2	2,6
<b>Zusammen</b>	<b>6 998</b>	<b>11,3 -</b>	<b>14 150</b>	<b>6,4 -</b>	<b>2,0</b>	<b>19 479</b>	<b>0,1</b>	<b>37 749</b>	<b>2,5 -</b>	<b>1,9</b>
Gasthöfe										
Bundesrepublik Deutschland	1 154	5,3 -	2 123	5,4	1,8	2 858	1,7	5 033	11,0	1,8
anderer Wohnsitz	58	40,8 -	187	62,7 -	3,2	214	9,7	823	28,9 -	3,8
<b>Zusammen</b>	<b>1 212</b>	<b>7,9 -</b>	<b>2 310</b>	<b>8,2 -</b>	<b>1,9</b>	<b>3 072</b>	<b>2,3</b>	<b>5 856</b>	<b>2,9</b>	<b>1,9</b>

Noch: 7. Ankünfte, Übernachtungen und Aufenthaltsdauer der Gäste in Beherbergungsstätten  
nach Kreisen, ausgewählten Betriebsarten und zusammengefassten Gästegruppen (ohne Camping)

Kreisfreie Stadt Landkreis ----- Betriebsart ----- Ständiger Wohnsitz der Gäste	März 2008					Januar - März 2008				
	Ankünfte		Übernachtungen		durchschnittliche Aufenthaltsdauer	Ankünfte		Übernachtungen		durchschnittliche Aufenthaltsdauer
	insgesamt	Veränderung gegenüber dem Vorjahresmonat	insgesamt	Veränderung gegenüber dem Vorjahresmonat		insgesamt	Veränderung gegenüber dem Vorjahreszeitraum	insgesamt	Veränderung gegenüber dem Vorjahreszeitraum	
	Anzahl	%	Anzahl	%	Tage	Anzahl	%	Anzahl	%	Tage
<b>Stadt Suhl</b>										
<b>Hotellerie</b>										
Bundesrepublik Deutschland	6 610	24,7	18 041	60,1	2,7	20 417	13,0	53 959	3,6	2,6
anderer Wohnsitz	178	29,9 -	355	32,9 -	2,0	455	33,3 -	1 002	41,8 -	2,2
<b>Zusammen</b>	<b>6 788</b>	<b>22,2</b>	<b>18 396</b>	<b>55,9</b>	<b>2,7</b>	<b>20 872</b>	<b>11,3</b>	<b>54 961</b>	<b>2,2</b>	<b>2,6</b>
darunter										
Hotels										
Bundesrepublik Deutschland	6 062	24,5	16 807	62,2	2,8	18 715	11,4	50 089	2,8	2,7
anderer Wohnsitz	170	30,6 -	341	30,1 -	2,0	445	33,1 -	986	40,0 -	2,2
<b>Zusammen</b>	<b>6 232</b>	<b>21,9</b>	<b>17 148</b>	<b>58,1</b>	<b>2,8</b>	<b>19 160</b>	<b>9,7</b>	<b>51 075</b>	<b>1,4</b>	<b>2,7</b>
Gasthöfe										
Bundesrepublik Deutschland	174	40,3	463	22,2	2,7	613	23,1	1 672	6,9 -	2,7
anderer Wohnsitz	2	0,0	6	40,0 -	3,0	2	0,0	6	40,0 -	3,0
<b>Zusammen</b>	<b>176</b>	<b>39,7</b>	<b>469</b>	<b>20,6</b>	<b>2,7</b>	<b>615</b>	<b>23,0</b>	<b>1 678</b>	<b>7,0 -</b>	<b>2,7</b>
<b>Stadt Weimar</b>										
<b>Hotellerie</b>										
Bundesrepublik Deutschland	19 212	25,6	35 286	29,6	1,8	40 650	21,3	70 478	17,2	1,7
anderer Wohnsitz	1 357	19,1 -	2 312	26,1 -	1,7	3 254	2,2 -	5 160	13,4 -	1,6
<b>Zusammen</b>	<b>20 569</b>	<b>21,2</b>	<b>37 598</b>	<b>23,9</b>	<b>1,8</b>	<b>43 904</b>	<b>19,2</b>	<b>75 638</b>	<b>14,4</b>	<b>1,7</b>
darunter										
Hotels										
Bundesrepublik Deutschland	13 577	29,3	24 390	30,8	1,8	28 449	20,0	48 087	14,6	1,7
anderer Wohnsitz	685	35,1 -	1 401	29,3 -	2,0	1 607	14,3 -	3 003	16,3 -	1,9
<b>Zusammen</b>	<b>14 262</b>	<b>23,4</b>	<b>25 791</b>	<b>25,1</b>	<b>1,8</b>	<b>30 056</b>	<b>17,5</b>	<b>51 090</b>	<b>12,2</b>	<b>1,7</b>
Gasthöfe										
Bundesrepublik Deutschland	417	84,5	695	76,8	1,7	1 018	72,0	1 739	72,5	1,7
anderer Wohnsitz	2	88,2 -	4	84,0 -	2,0	14	17,6 -	20	20,0 -	1,4
<b>Zusammen</b>	<b>419</b>	<b>72,4</b>	<b>699</b>	<b>67,2</b>	<b>1,7</b>	<b>1 032</b>	<b>69,5</b>	<b>1 759</b>	<b>70,3</b>	<b>1,7</b>
<b>Stadt Eisenach</b>										
<b>Hotellerie</b>										
Bundesrepublik Deutschland	9 337	0,3	16 917	10,0	1,8	23 587	2,3	39 907	3,3	1,7
anderer Wohnsitz	980	24,8	1 889	16,6	1,9	2 628	17,2	4 744	25,8 -	1,8
<b>Zusammen</b>	<b>10 317</b>	<b>2,2</b>	<b>18 806</b>	<b>10,6</b>	<b>1,8</b>	<b>26 215</b>	<b>3,7</b>	<b>44 651</b>	<b>0,9 -</b>	<b>1,7</b>
darunter										
Hotels										
Bundesrepublik Deutschland	7 634	6,0 -	13 665	2,1	1,8	19 701	1,9 -	32 761	2,5 -	1,7
anderer Wohnsitz	866	33,6	1 676	47,0	1,9	2 321	22,4	4 055	17,5	1,7
<b>Zusammen</b>	<b>8 500</b>	<b>3,0 -</b>	<b>15 341</b>	<b>5,6</b>	<b>1,8</b>	<b>22 022</b>	<b>0,2</b>	<b>36 816</b>	<b>0,6 -</b>	<b>1,7</b>
Gasthöfe										
Bundesrepublik Deutschland	366	11,6	725	41,3	2,0	953	19,1	1 939	39,4	2,0
anderer Wohnsitz	15	87,5	19	5,0 -	1,3	42	110,0	72	84,6	1,7
<b>Zusammen</b>	<b>381</b>	<b>13,4</b>	<b>744</b>	<b>39,6</b>	<b>2,0</b>	<b>995</b>	<b>21,3</b>	<b>2 011</b>	<b>40,6</b>	<b>2,0</b>

Noch: 7. Ankünfte, Übernachtungen und Aufenthaltsdauer der Gäste in Beherbergungsstätten  
nach Kreisen, ausgewählten Betriebsarten und zusammengefassten Gästegruppen (ohne Camping)

Kreisfreie Stadt Landkreis ----- Betriebsart ----- Ständiger Wohnsitz der Gäste	März 2008					Januar - März 2008				
	Ankünfte		Übernachtungen		durchschnittliche Aufenthaltsdauer	Ankünfte		Übernachtungen		durchschnittliche Aufenthaltsdauer
	insgesamt	Veränderung gegenüber dem Vorjahresmonat	insgesamt	Veränderung gegenüber dem Vorjahresmonat		insgesamt	Veränderung gegenüber dem Vorjahreszeitraum	insgesamt	Veränderung gegenüber dem Vorjahreszeitraum	
	Anzahl	%	Anzahl	%	Tage	Anzahl	%	Anzahl	%	Tage
<b>Eichsfeld</b>										
<b>Hotellerie</b>										
Bundesrepublik Deutschland	3 095	6,9 -	6 149	0,3	2,0	9 045	9,1	16 790	7,5	1,9
anderer Wohnsitz	152	16,0 -	366	1,1	2,4	362	34,3 -	890	29,4 -	2,5
<b>Zusammen</b>	<b>3 247</b>	<b>7,3 -</b>	<b>6 515</b>	<b>0,3</b>	<b>2,0</b>	<b>9 407</b>	<b>6,4</b>	<b>17 680</b>	<b>4,7</b>	<b>1,9</b>
darunter										
Hotels										
Bundesrepublik Deutschland	2 269	15,0 -	4 542	5,8 -	2,0	7 008	4,3	12 704	1,4	1,8
anderer Wohnsitz	141	15,6 -	336	2,0 -	2,4	351	32,2 -	860	28,9 -	2,5
<b>Zusammen</b>	<b>2 410</b>	<b>15,1 -</b>	<b>4 878</b>	<b>5,5 -</b>	<b>2,0</b>	<b>7 359</b>	<b>1,7</b>	<b>13 564</b>	<b>1,3 -</b>	<b>1,8</b>
Gasthöfe										
Bundesrepublik Deutschland	753	27,4	1 396	18,2	1,9	1 808	25,4	3 473	23,9	1,9
anderer Wohnsitz	11	X	30	X	2,7	11	X	30	X	2,7
<b>Zusammen</b>	<b>764</b>	<b>29,1</b>	<b>1 426</b>	<b>20,4</b>	<b>1,9</b>	<b>1 819</b>	<b>26,1</b>	<b>3 503</b>	<b>24,8</b>	<b>1,9</b>
<b>Sonstiges Beherbergungsgewerbe</b>										
Bundesrepublik Deutschland	1 261	8,1 -	3 362	5,7 -	2,7	3 509	11,3	8 374	5,7	2,4
anderer Wohnsitz	1	92,3 -	4	89,7 -	4,0	2	89,5 -	6	90,0 -	3,0
<b>Zusammen</b>	<b>1 262</b>	<b>8,9 -</b>	<b>3 366</b>	<b>6,6 -</b>	<b>2,7</b>	<b>3 511</b>	<b>10,7</b>	<b>8 380</b>	<b>4,9</b>	<b>2,4</b>
darunter										
Ferienzentren, Ferienhäuser und -wohnungen										
Bundesrepublik Deutschland	72	260,0	332	X	4,6	97	90,2	411	175,8	4,2
anderer Wohnsitz	-	-	-	-	-	-	-	-	-	-
<b>Zusammen</b>	<b>72</b>	<b>260,0</b>	<b>332</b>	<b>X</b>	<b>4,6</b>	<b>97</b>	<b>83,0</b>	<b>411</b>	<b>152,1</b>	<b>4,2</b>
<b>Vorsorge- u. Rehabilitationskliniken</b>										
Bundesrepublik Deutschland	541	26,2 -	9 613	7,9	17,8	1 423	5,3 -	24 501	3,9	17,2
anderer Wohnsitz	4	100,0	34	126,7	8,5	6	20,0	40	2,4 -	6,7
<b>Zusammen</b>	<b>545</b>	<b>25,9 -</b>	<b>9 647</b>	<b>8,1</b>	<b>17,7</b>	<b>1 429</b>	<b>5,2 -</b>	<b>24 541</b>	<b>3,9</b>	<b>17,2</b>
<b>Nordhausen</b>										
<b>Hotellerie</b>										
Bundesrepublik Deutschland	3 529	2,4 -	8 254	1,8	2,3	9 670	0,5	22 512	1,6	2,3
anderer Wohnsitz	164	16,3	281	7,0 -	1,7	366	4,3	654	22,8 -	1,8
<b>Zusammen</b>	<b>3 693</b>	<b>1,7 -</b>	<b>8 535</b>	<b>1,5</b>	<b>2,3</b>	<b>10 036</b>	<b>0,6</b>	<b>23 166</b>	<b>0,7</b>	<b>2,3</b>
darunter										
Hotels										
Bundesrepublik Deutschland	2 760	1,5 -	6 773	3,6	2,5	7 600	1,1	18 195	0,6 -	2,4
anderer Wohnsitz	103	32,1	139	33,7	1,3	187	4,1 -	273	28,7 -	1,5
<b>Zusammen</b>	<b>2 863</b>	<b>0,6 -</b>	<b>6 912</b>	<b>4,0</b>	<b>2,4</b>	<b>7 787</b>	<b>1,0</b>	<b>18 468</b>	<b>1,2 -</b>	<b>2,4</b>
Gasthöfe										
Bundesrepublik Deutschland	243	9,0	402	2,0	1,7	515	2,5 -	931	5,6	1,8
anderer Wohnsitz	-	-	-	-	-	3	50,0 -	3	50,0 -	1,0
<b>Zusammen</b>	<b>243</b>	<b>6,1</b>	<b>402</b>	<b>0,5</b>	<b>1,7</b>	<b>518</b>	<b>3,0 -</b>	<b>934</b>	<b>5,2</b>	<b>1,8</b>
<b>Wartburgkreis</b>										
<b>Hotellerie</b>										
Bundesrepublik Deutschland	5 257	21,8	12 432	46,0	2,4	12 792	21,3	28 287	36,2	2,2
anderer Wohnsitz	171	3,0	331	45,8	1,9	492	55,2	874	48,1	1,8
<b>Zusammen</b>	<b>5 428</b>	<b>21,1</b>	<b>12 763</b>	<b>46,0</b>	<b>2,4</b>	<b>13 284</b>	<b>22,3</b>	<b>29 161</b>	<b>36,5</b>	<b>2,2</b>
darunter										
Hotels										
Bundesrepublik Deutschland	3 453	32,2	7 752	46,8	2,2	8 730	32,4	18 251	39,5	2,1
anderer Wohnsitz	131	1,5 -	286	59,8	2,2	401	51,9	761	63,7	1,9
<b>Zusammen</b>	<b>3 584</b>	<b>30,6</b>	<b>8 038</b>	<b>47,2</b>	<b>2,2</b>	<b>9 131</b>	<b>33,1</b>	<b>19 012</b>	<b>40,3</b>	<b>2,1</b>

Noch: 7. Ankünfte, Übernachtungen und Aufenthaltsdauer der Gäste in Beherbergungsstätten  
nach Kreisen, ausgewählten Betriebsarten und zusammengefassten Gästegruppen (ohne Camping)

Kreisfreie Stadt Landkreis ----- Betriebsart ----- Ständiger Wohnsitz der Gäste	März 2008					Januar - März 2008				
	Ankünfte		Übernachtungen		durchschnittliche Aufenthaltsdauer	Ankünfte		Übernachtungen		durchschnittliche Aufenthaltsdauer
	insgesamt	Veränderung gegenüber dem Vorjahresmonat	insgesamt	Veränderung gegenüber dem Vorjahresmonat		insgesamt	Veränderung gegenüber dem Vorjahreszeitraum	insgesamt	Veränderung gegenüber dem Vorjahreszeitraum	
	Anzahl	%	Anzahl	%	Tage	Anzahl	%	Anzahl	%	Tage
Noch: Wartburgkreis										
Gasthöfe										
Bundesrepublik Deutschland	1 292	19,3	2 833	50,3	2,2	2 904	11,0	6 065	32,8	2,1
anderer Wohnsitz	25	108,3	29	16,0	1,2	51	104,0	66	26,7 -	1,3
<b>Zusammen</b>	<b>1 317</b>	<b>20,3</b>	<b>2 862</b>	<b>49,8</b>	<b>2,2</b>	<b>2 955</b>	<b>11,9</b>	<b>6 131</b>	<b>31,7</b>	<b>2,1</b>
<b>Sonstiges Beherbergungsgewerbe</b>	<b>442</b>	<b>75,4</b>	<b>1 360</b>	<b>71,7</b>	<b>3,1</b>	<b>904</b>	<b>14,7</b>	<b>2 622</b>	<b>9,2</b>	<b>2,9</b>
Bundesrepublik Deutschland	-	-	-	-	-	3	81,2 -	6	62,5 -	2,0
anderer Wohnsitz	-	-	-	-	-	-	-	-	-	-
<b>Zusammen</b>	<b>442</b>	<b>75,4</b>	<b>1 360</b>	<b>71,7</b>	<b>3,1</b>	<b>907</b>	<b>12,8</b>	<b>2 628</b>	<b>8,7</b>	<b>2,9</b>
darunter										
Ferienzentren, Feriehäuser und -wohnungen										
Bundesrepublik Deutschland	310	127,9	1 105	150,6	3,6	543	28,7	1 910	20,8	3,5
anderer Wohnsitz	-	-	-	-	-	3	25,0 -	6	50,0	2,0
<b>Zusammen</b>	<b>310</b>	<b>127,9</b>	<b>1 105</b>	<b>150,6</b>	<b>3,6</b>	<b>546</b>	<b>28,2</b>	<b>1 916</b>	<b>20,9</b>	<b>3,5</b>
<b>Vorsorge- u. Rehabilitationskliniken</b>	<b>1 632</b>	<b>6,1</b>	<b>43 982</b>	<b>10,6</b>	<b>26,9</b>	<b>4 724</b>	<b>9,3</b>	<b>117 427</b>	<b>8,0</b>	<b>24,9</b>
Bundesrepublik Deutschland	-	-	-	-	-	-	-	-	-	-
anderer Wohnsitz	-	-	-	-	-	-	-	-	-	-
<b>Zusammen</b>	<b>1 632</b>	<b>6,1</b>	<b>43 982</b>	<b>10,6</b>	<b>26,9</b>	<b>4 724</b>	<b>9,3</b>	<b>117 427</b>	<b>8,0</b>	<b>24,9</b>
Unstrut-Hainich-Kreis										
<b>Hotellerie</b>	<b>3 388</b>	<b>15,7 -</b>	<b>7 250</b>	<b>0,4</b>	<b>2,1</b>	<b>9 467</b>	<b>3,7 -</b>	<b>18 182</b>	<b>4,1</b>	<b>1,9</b>
Bundesrepublik Deutschland	137	42,7	206	34,6	1,5	469	80,4	748	64,8	1,6
anderer Wohnsitz	3 251	14,3 -	7 044	1,1	2,1	8 998	1,6 -	17 434	5,6	1,9
<b>Zusammen</b>	<b>3 388</b>	<b>15,7 -</b>	<b>7 250</b>	<b>0,4</b>	<b>2,1</b>	<b>9 467</b>	<b>3,7 -</b>	<b>18 182</b>	<b>4,1</b>	<b>1,9</b>
darunter										
Hotels										
Bundesrepublik Deutschland	2 321	25,0 -	5 188	7,1 -	2,2	6 845	9,5 -	13 210	2,3 -	1,9
anderer Wohnsitz	117	50,0	167	44,0	1,4	408	86,3	642	69,8	1,6
<b>Zusammen</b>	<b>2 438</b>	<b>23,1 -</b>	<b>5 355</b>	<b>6,1 -</b>	<b>2,2</b>	<b>7 253</b>	<b>6,8 -</b>	<b>13 852</b>	<b>0,3 -</b>	<b>1,9</b>
Gasthöfe										
Bundesrepublik Deutschland	729	15,9	1 302	31,4	1,8	1 777	14,7	3 071	25,2	1,7
anderer Wohnsitz	11	0,0	29	81,3	2,6	37	94,7	80	166,7	2,2
<b>Zusammen</b>	<b>740</b>	<b>15,6</b>	<b>1 331</b>	<b>32,2</b>	<b>1,8</b>	<b>1 814</b>	<b>15,7</b>	<b>3 151</b>	<b>27,0</b>	<b>1,7</b>
Kyffhäuserkreis										
<b>Hotellerie</b>	<b>2 530</b>	<b>5,7</b>	<b>5 096</b>	<b>18,2</b>	<b>2,0</b>	<b>6 182</b>	<b>7,4</b>	<b>12 327</b>	<b>15,4</b>	<b>2,0</b>
Bundesrepublik Deutschland	143	49,0	319	99,4	2,2	228	2,1 -	495	12,5	2,2
anderer Wohnsitz	2 387	7,4	4 777	21,1	2,0	5 954	7,1	11 832	15,3	2,0
<b>Zusammen</b>	<b>2 530</b>	<b>5,7</b>	<b>5 096</b>	<b>18,2</b>	<b>2,0</b>	<b>6 182</b>	<b>7,4</b>	<b>12 327</b>	<b>15,4</b>	<b>2,0</b>
darunter										
Hotels										
Bundesrepublik Deutschland	1 551	2,3 -	3 142	15,8	2,0	4 096	4,4	7 759	10,7	1,9
anderer Wohnsitz	48	11,1 -	114	52,0	2,4	108	3,6 -	228	17,5	2,1
<b>Zusammen</b>	<b>1 599</b>	<b>2,6 -</b>	<b>3 256</b>	<b>16,8</b>	<b>2,0</b>	<b>4 204</b>	<b>4,2</b>	<b>7 987</b>	<b>10,9</b>	<b>1,9</b>
Gasthöfe										
Bundesrepublik Deutschland	262	0,0	639	35,1	2,4	714	28,4	1 832	66,5	2,6
anderer Wohnsitz	84	110,0	170	139,4	2,0	97	9,3 -	195	5,4	2,0
<b>Zusammen</b>	<b>346</b>	<b>14,6</b>	<b>809</b>	<b>48,7</b>	<b>2,3</b>	<b>811</b>	<b>22,3</b>	<b>2 027</b>	<b>57,7</b>	<b>2,5</b>

Noch: 7. Ankünfte, Übernachtungen und Aufenthaltsdauer der Gäste in Beherbergungsstätten  
nach Kreisen, ausgewählten Betriebsarten und zusammengefassten Gästegruppen (ohne Camping)

Kreisfreie Stadt Landkreis ----- Betriebsart ----- Ständiger Wohnsitz der Gäste	März 2008					Januar - März 2008				
	Ankünfte		Übernachtungen		durchschnittliche Aufenthaltsdauer	Ankünfte		Übernachtungen		durchschnittliche Aufenthaltsdauer
	insgesamt	Veränderung gegenüber dem Vorjahresmonat	insgesamt	Veränderung gegenüber dem Vorjahresmonat		insgesamt	Veränderung gegenüber dem Vorjahreszeitraum	insgesamt	Veränderung gegenüber dem Vorjahreszeitraum	
	Anzahl	%	Anzahl	%	Tage	Anzahl	%	Anzahl	%	Tage
<b>Schmalkalden-Meiningen</b>										
<b>Hotellerie</b>										
Bundesrepublik Deutschland	13 262	1,8 -	34 239	15,2	2,6	44 105	4,2 -	122 347	2,2 -	2,8
anderer Wohnsitz	240	13,0 -	524	31,5 -	2,2	1 192	7,1 -	4 893	8,8	4,1
<b>Zusammen</b>	<b>13 502</b>	<b>2,0 -</b>	<b>34 763</b>	<b>14,0</b>	<b>2,6</b>	<b>45 297</b>	<b>4,3 -</b>	<b>127 240</b>	<b>1,8 -</b>	<b>2,8</b>
darunter										
Hotels										
Bundesrepublik Deutschland	10 400	0,1	28 363	21,1	2,7	34 430	1,5 -	100 043	0,7	2,9
anderer Wohnsitz	161	30,9 -	386	39,0 -	2,4	960	11,3 -	4 250	8,3	4,4
<b>Zusammen</b>	<b>10 561</b>	<b>0,6 -</b>	<b>28 749</b>	<b>19,5</b>	<b>2,7</b>	<b>35 390</b>	<b>1,8 -</b>	<b>104 293</b>	<b>0,9</b>	<b>2,9</b>
Gasthöfe										
Bundesrepublik Deutschland	1 892	6,8 -	3 700	8,2 -	2,0	6 047	14,6 -	13 234	14,8 -	2,2
anderer Wohnsitz	51	104,0 -	92	50,8 -	1,8	175	53,5 -	543	63,6 -	3,1
<b>Zusammen</b>	<b>1 943</b>	<b>5,5 -</b>	<b>3 792</b>	<b>7,3 -</b>	<b>2,0</b>	<b>6 222</b>	<b>13,5 -</b>	<b>13 777</b>	<b>13,2 -</b>	<b>2,2</b>
<b>Sonstiges Beherbergungsgewerbe</b>										
Bundesrepublik Deutschland	3 111	1,8 -	9 194	6,5	3,0	11 121	0,4 -	38 195	6,1 -	3,4
anderer Wohnsitz	7	53,3 -	19	88,8 -	2,7	91	38,5 -	314	66,8 -	3,5
<b>Zusammen</b>	<b>3 118</b>	<b>2,0 -</b>	<b>9 213</b>	<b>4,7</b>	<b>3,0</b>	<b>11 212</b>	<b>0,9 -</b>	<b>38 509</b>	<b>7,5 -</b>	<b>3,4</b>
darunter										
Ferienzentren, Ferienhäuser und -wohnungen										
Bundesrepublik Deutschland	1 045	76,5	4 289	67,2	4,1	4 550	10,1	20 023	2,3 -	4,4
anderer Wohnsitz	5	X	13	X	2,6	56	7,7	195	29,9 -	3,5
<b>Zusammen</b>	<b>1 050</b>	<b>77,4</b>	<b>4 302</b>	<b>67,7</b>	<b>4,1</b>	<b>4 606</b>	<b>10,1</b>	<b>20 218</b>	<b>2,7 -</b>	<b>4,4</b>
<b>Gotha</b>										
<b>Hotellerie</b>										
Bundesrepublik Deutschland	16 872	11,4	44 008	22,3	2,6	47 428	10,8	122 589	10,2	2,6
anderer Wohnsitz	609	8,6	1 515	2,5	2,5	1 782	15,5	4 470	24,4	2,5
<b>Zusammen</b>	<b>17 481</b>	<b>11,3</b>	<b>45 523</b>	<b>21,5</b>	<b>2,6</b>	<b>49 210</b>	<b>10,9</b>	<b>127 059</b>	<b>10,7</b>	<b>2,6</b>
darunter										
Hotels										
Bundesrepublik Deutschland	14 600	11,1	39 183	25,4	2,7	41 064	10,8	108 143	11,6	2,6
anderer Wohnsitz	510	1,0	1 207	2,9	2,4	1 524	10,2	3 409	21,3	2,2
<b>Zusammen</b>	<b>15 110</b>	<b>10,7</b>	<b>40 390</b>	<b>24,6</b>	<b>2,7</b>	<b>42 588</b>	<b>10,8</b>	<b>111 552</b>	<b>11,8</b>	<b>2,6</b>
Gasthöfe										
Bundesrepublik Deutschland	1 082	37,0	2 332	16,0	2,2	2 978	18,2	7 027	13,0	2,4
anderer Wohnsitz	29	26,1	32	8,6 -	1,1	46	32,4 -	54	65,8 -	1,2
<b>Zusammen</b>	<b>1 111</b>	<b>36,7</b>	<b>2 364</b>	<b>15,5</b>	<b>2,1</b>	<b>3 024</b>	<b>16,9</b>	<b>7 081</b>	<b>11,1</b>	<b>2,3</b>
<b>Sömmerda</b>										
<b>Hotellerie</b>										
Bundesrepublik Deutschland	2 089	16,8	4 172	30,2	2,0	6 074	17,1	11 326	16,1	1,9
anderer Wohnsitz	22	31,2 -	99	8,3 -	4,5	83	14,4 -	268	30,2 -	3,2
<b>Zusammen</b>	<b>2 111</b>	<b>15,9</b>	<b>4 271</b>	<b>28,9</b>	<b>2,0</b>	<b>6 157</b>	<b>16,5</b>	<b>11 594</b>	<b>14,4</b>	<b>1,9</b>
darunter										
Hotels										
Bundesrepublik Deutschland	1 360	1,0	2 300	1,4	1,7	4 250	10,3	6 728	0,5 -	1,6
anderer Wohnsitz	17	43,3 -	42	32,3 -	2,5	65	21,7 -	105	43,5 -	1,6
<b>Zusammen</b>	<b>1 377</b>	<b>0,0</b>	<b>2 342</b>	<b>0,5</b>	<b>1,7</b>	<b>4 315</b>	<b>9,7</b>	<b>6 833</b>	<b>1,6 -</b>	<b>1,6</b>
Gasthöfe										
Bundesrepublik Deutschland	235	21,8	620	98,7	2,6	642	26,1	1 839	91,4	2,9
anderer Wohnsitz	-	-	-	-	-	1	50,0 -	32	15,8 -	32,0
<b>Zusammen</b>	<b>235</b>	<b>21,1</b>	<b>620</b>	<b>89,0</b>	<b>2,6</b>	<b>643</b>	<b>25,8</b>	<b>1 871</b>	<b>87,3</b>	<b>2,9</b>



Noch: 7. Ankünfte, Übernachtungen und Aufenthaltsdauer der Gäste in Beherbergungsstätten  
nach Kreisen, ausgewählten Betriebsarten und zusammengefassten Gästegruppen (ohne Camping)

Kreisfreie Stadt Landkreis ----- Betriebsart ----- Ständiger Wohnsitz der Gäste	März 2008					Januar - März 2008				
	Ankünfte		Übernachtungen		durchschnittliche Aufenthaltsdauer	Ankünfte		Übernachtungen		durchschnittliche Aufenthaltsdauer
	insgesamt	Veränderung gegenüber dem Vorjahresmonat	insgesamt	Veränderung gegenüber dem Vorjahresmonat		insgesamt	Veränderung gegenüber dem Vorjahreszeitraum	insgesamt	Veränderung gegenüber dem Vorjahreszeitraum	
	Anzahl	%	Anzahl	%	Tage	Anzahl	%	Anzahl	%	Tage
<b>Hildburghausen</b>										
<b>Hotellerie</b>										
Bundesrepublik Deutschland	6 552	23,5	16 218	36,5	2,5	23 282	8,6	60 255	12,1	2,6
anderer Wohnsitz	107	44,6	183	29,6 -	1,7	258	16,7	567	8,7 -	2,2
<b>Zusammen</b>	<b>6 659</b>	<b>23,8</b>	<b>16 401</b>	<b>35,1</b>	<b>2,5</b>	<b>23 540</b>	<b>8,7</b>	<b>60 822</b>	<b>11,9</b>	<b>2,6</b>
darunter										
Hotels										
Bundesrepublik Deutschland	5 273	33,6	13 487	57,5	2,6	19 091	12,1	50 116	19,7	2,6
anderer Wohnsitz	83	48,2	138	97,1	1,7	207	26,2	457	44,6	2,2
<b>Zusammen</b>	<b>5 356</b>	<b>33,8</b>	<b>13 625</b>	<b>57,9</b>	<b>2,5</b>	<b>19 298</b>	<b>12,3</b>	<b>50 573</b>	<b>19,9</b>	<b>2,6</b>
Gasthöfe										
Bundesrepublik Deutschland	902	0,2	1 761	16,6 -	2,0	2 588	5,9 -	5 442	20,2 -	2,1
anderer Wohnsitz	21	40,0	38	78,4 -	1,8	39	4,9 -	92	66,9 -	2,4
<b>Zusammen</b>	<b>923</b>	<b>0,9</b>	<b>1 799</b>	<b>21,4 -</b>	<b>1,9</b>	<b>2 627</b>	<b>5,9 -</b>	<b>5 534</b>	<b>22,0 -</b>	<b>2,1</b>
<b>Sonstiges Beherbergungsgewerbe</b>										
Bundesrepublik Deutschland	705	11,5 -	1 860	22,5 -	2,6	3 058	16,9	8 835	5,9	2,9
anderer Wohnsitz	8	X	16	X	2,0	11	38,9 -	19	91,8 -	1,7
<b>Zusammen</b>	<b>713</b>	<b>10,5 -</b>	<b>1 876</b>	<b>21,9 -</b>	<b>2,6</b>	<b>3 069</b>	<b>16,5</b>	<b>8 854</b>	<b>3,3</b>	<b>2,9</b>
darunter										
Ferienzentren, Ferienhäuser und -wohnungen										
Bundesrepublik Deutschland	211	26,5 -	800	16,7 -	3,8	724	1,0 -	3 062	18,0	4,2
anderer Wohnsitz	8	X	16	X	2,0	11	10,0	19	86,8 -	1,7
<b>Zusammen</b>	<b>219</b>	<b>23,7 -</b>	<b>816</b>	<b>15,0 -</b>	<b>3,7</b>	<b>735</b>	<b>0,8 -</b>	<b>3 081</b>	<b>12,4</b>	<b>4,2</b>
<b>Vorsorge- u. Rehabilitationskliniken</b>										
Bundesrepublik Deutschland	1 022	3,4 -	22 494	4,5	22,0	3 016	6,1 -	60 737	1,8	20,1
anderer Wohnsitz	-	-	-	-	-	-	-	-	-	-
<b>Zusammen</b>	<b>1 022</b>	<b>3,4 -</b>	<b>22 494</b>	<b>4,5</b>	<b>22,0</b>	<b>3 016</b>	<b>6,1 -</b>	<b>60 737</b>	<b>1,8</b>	<b>20,1</b>
<b>Ilm-Kreis</b>										
<b>Hotellerie</b>										
Bundesrepublik Deutschland	6 637	3,3 -	16 784	20,0	2,5	24 178	8,7	63 640	12,5	2,6
anderer Wohnsitz	341	8,6 -	706	46,1 -	2,1	971	12,7 -	2 491	28,8 -	2,6
<b>Zusammen</b>	<b>6 978</b>	<b>3,6 -</b>	<b>17 490</b>	<b>14,3</b>	<b>2,5</b>	<b>25 149</b>	<b>7,7</b>	<b>66 131</b>	<b>10,1</b>	<b>2,6</b>
darunter										
Hotels										
Bundesrepublik Deutschland	4 869	0,8 -	12 394	24,4	2,5	17 888	17,3	47 613	22,3	2,7
anderer Wohnsitz	241	12,0 -	483	49,4 -	2,0	711	16,5 -	1 576	34,7 -	2,2
<b>Zusammen</b>	<b>5 110</b>	<b>1,4 -</b>	<b>12 877</b>	<b>17,9</b>	<b>2,5</b>	<b>18 599</b>	<b>15,5</b>	<b>49 189</b>	<b>19,0</b>	<b>2,6</b>
Gasthöfe										
Bundesrepublik Deutschland	1 111	19,6 -	2 753	3,4 -	2,5	4 000	20,4 -	10 872	16,6 -	2,7
anderer Wohnsitz	80	166,7	168	102,4	2,1	161	53,3	472	10,0	2,9
<b>Zusammen</b>	<b>1 191</b>	<b>15,7 -</b>	<b>2 921</b>	<b>0,4 -</b>	<b>2,5</b>	<b>4 161</b>	<b>18,9 -</b>	<b>11 344</b>	<b>15,7 -</b>	<b>2,7</b>
<b>Sonstiges Beherbergungsgewerbe</b>										
Bundesrepublik Deutschland	961	8,3 -	2 742	19,7	2,9	3 346	16,2 -	10 110	11,5 -	3,0
anderer Wohnsitz	1	87,5 -	1	87,5 -	1,0	126	240,5	171	23,9	1,4
<b>Zusammen</b>	<b>962</b>	<b>8,9 -</b>	<b>2 743</b>	<b>19,4</b>	<b>2,9</b>	<b>3 472</b>	<b>13,9 -</b>	<b>10 281</b>	<b>11,1 -</b>	<b>3,0</b>
darunter										
Ferienzentren, Ferienhäuser und -wohnungen										
Bundesrepublik Deutschland	224	69,7	964	95,5	4,3	1 135	12,6 -	4 276	5,4	3,8
anderer Wohnsitz	-	-	-	-	-	6	25,0 -	18	125,0	3,0
<b>Zusammen</b>	<b>224</b>	<b>60,0</b>	<b>964</b>	<b>92,4</b>	<b>4,3</b>	<b>1 141</b>	<b>12,7 -</b>	<b>4 294</b>	<b>5,6</b>	<b>3,8</b>

Noch: 7. Ankünfte, Übernachtungen und Aufenthaltsdauer der Gäste in Beherbergungsstätten  
nach Kreisen, ausgewählten Betriebsarten und zusammengefassten Gästegruppen (ohne Camping)

Kreisfreie Stadt Landkreis ----- Betriebsart ----- Ständiger Wohnsitz der Gäste	März 2008					Januar - März 2008				
	Ankünfte		Übernachtungen		durchschnittliche Aufenthaltsdauer	Ankünfte		Übernachtungen		durchschnittliche Aufenthaltsdauer
	insgesamt	Veränderung gegenüber dem Vorjahresmonat	insgesamt	Veränderung gegenüber dem Vorjahresmonat		insgesamt	Veränderung gegenüber dem Vorjahreszeitraum	insgesamt	Veränderung gegenüber dem Vorjahreszeitraum	
	Anzahl	%	Anzahl	%	Tage	Anzahl	%	Anzahl	%	Tage
<b>Weimarer Land</b>										
<b>Hotellerie</b>										
Bundesrepublik Deutschland	5 355	28,4 -	17 237	0,2	3,2	16 261	17,2 -	45 602	0,3	2,8
anderer Wohnsitz	639	63,0	883	21,8	1,4	1 609	30,3	2 846	7,2	1,8
<b>Zusammen</b>	<b>5 994</b>	<b>23,8 -</b>	<b>18 120</b>	<b>1,1</b>	<b>3,0</b>	<b>17 870</b>	<b>14,4 -</b>	<b>48 448</b>	<b>0,7</b>	<b>2,7</b>
darunter										
Hotels										
Bundesrepublik Deutschland	3 797	31,4 -	14 134	5,8	3,7	12 085	21,2 -	37 262	3,0	3,1
anderer Wohnsitz	437	68,1	675	40,3	1,5	890	9,3	1 474	4,1 -	1,7
<b>Zusammen</b>	<b>4 234</b>	<b>27,0 -</b>	<b>14 809</b>	<b>7,0</b>	<b>3,5</b>	<b>12 975</b>	<b>19,7 -</b>	<b>38 736</b>	<b>2,7</b>	<b>3,0</b>
Gasthöfe										
Bundesrepublik Deutschland	443	39,7	908	37,4	2,0	1 047	24,5	2 201	24,1	2,1
anderer Wohnsitz	6	200,0	6	200,0	1,0	15	87,5	25	108,3	1,7
<b>Zusammen</b>	<b>449</b>	<b>40,8</b>	<b>914</b>	<b>37,9</b>	<b>2,0</b>	<b>1 062</b>	<b>25,1</b>	<b>2 226</b>	<b>24,6</b>	<b>2,1</b>
<b>Sonstiges Beherbergungsgewerbe</b>										
Bundesrepublik Deutschland	1 769	3,5	5 400	31,1	3,1	4 113	8,1	12 002	26,2	2,9
anderer Wohnsitz	-	-	-	-	-	4	X	28	X	7,0
<b>Zusammen</b>	<b>1 769</b>	<b>3,5</b>	<b>5 400</b>	<b>31,1</b>	<b>3,1</b>	<b>4 117</b>	<b>8,2</b>	<b>12 030</b>	<b>26,5</b>	<b>2,9</b>
darunter										
Ferienzentren, Ferienhäuser und -wohnungen										
Bundesrepublik Deutschland	464	49,7	1 405	88,8	3,0	1 087	46,5	2 941	69,5	2,7
anderer Wohnsitz	-	-	-	-	-	4	X	28	X	7,0
<b>Zusammen</b>	<b>464</b>	<b>49,7</b>	<b>1 405</b>	<b>88,8</b>	<b>3,0</b>	<b>1 091</b>	<b>47,0</b>	<b>2 969</b>	<b>71,1</b>	<b>2,7</b>
<b>Vorsorge- u. Rehabilitationskliniken</b>										
Bundesrepublik Deutschland	967	13,6	16 509	3,9 -	17,1	2 603	5,7	43 161	0,9	16,6
anderer Wohnsitz	-	-	-	-	-	-	-	-	-	-
<b>Zusammen</b>	<b>967</b>	<b>13,6</b>	<b>16 509</b>	<b>3,9 -</b>	<b>17,1</b>	<b>2 603</b>	<b>5,7</b>	<b>43 161</b>	<b>0,9</b>	<b>16,6</b>
<b>Sonneberg</b>										
<b>Hotellerie</b>										
Bundesrepublik Deutschland	2 533	30,6	5 660	45,8	2,2	8 525	30,8	19 237	33,7	2,3
anderer Wohnsitz	39	39,1 -	79	47,3 -	2,0	181	8,6 -	417	24,2 -	2,3
<b>Zusammen</b>	<b>2 572</b>	<b>28,3</b>	<b>5 739</b>	<b>42,3</b>	<b>2,2</b>	<b>8 706</b>	<b>29,6</b>	<b>19 654</b>	<b>31,5</b>	<b>2,3</b>
darunter										
Hotels										
Bundesrepublik Deutschland	1 377	15,7	2 869	29,3	2,1	4 804	28,5	9 965	33,7	2,1
anderer Wohnsitz	36	23,4 -	76	17,4 -	2,1	143	12,8 -	340	4,6	2,4
<b>Zusammen</b>	<b>1 413</b>	<b>14,2</b>	<b>2 945</b>	<b>27,4</b>	<b>2,1</b>	<b>4 947</b>	<b>26,8</b>	<b>10 305</b>	<b>32,5</b>	<b>2,1</b>
Gasthöfe										
Bundesrepublik Deutschland	754	38,3	1 711	52,4	2,3	2 562	23,9	6 197	28,1	2,4
anderer Wohnsitz	3	78,6 -	3	94,5 -	1,0	25	10,7 -	50	76,9 -	2,0
<b>Zusammen</b>	<b>757</b>	<b>35,4</b>	<b>1 714</b>	<b>45,5</b>	<b>2,3</b>	<b>2 587</b>	<b>23,5</b>	<b>6 247</b>	<b>23,6</b>	<b>2,4</b>
<b>Saalfeld-Rudolstadt</b>										
<b>Hotellerie</b>										
Bundesrepublik Deutschland	6 786	21,0	15 326	38,5	2,3	16 642	9,8	38 442	14,7	2,3
anderer Wohnsitz	196	30,7	495	38,7	2,5	408	10,3	953	7,9	2,3
<b>Zusammen</b>	<b>6 982</b>	<b>21,3</b>	<b>15 821</b>	<b>38,5</b>	<b>2,3</b>	<b>17 050</b>	<b>9,8</b>	<b>39 395</b>	<b>14,5</b>	<b>2,3</b>
darunter										
Hotels										
Bundesrepublik Deutschland	4 809	21,7	10 610	41,9	2,2	11 573	11,3	25 961	19,0	2,2
anderer Wohnsitz	122	52,5	347	109,0	2,8	262	12,4	623	10,9	2,4
<b>Zusammen</b>	<b>4 931</b>	<b>22,4</b>	<b>10 957</b>	<b>43,4</b>	<b>2,2</b>	<b>11 835</b>	<b>11,4</b>	<b>26 584</b>	<b>18,8</b>	<b>2,2</b>
Gasthöfe										
Bundesrepublik Deutschland	1 341	11,2	2 855	14,2	2,1	3 546	1,9 -	8 068	3,2 -	2,3
anderer Wohnsitz	39	41,8 -	105	42,3 -	2,7	98	25,8 -	235	22,7 -	2,4
<b>Zusammen</b>	<b>1 380</b>	<b>8,4</b>	<b>2 960</b>	<b>10,4</b>	<b>2,1</b>	<b>3 644</b>	<b>2,8 -</b>	<b>8 303</b>	<b>3,9 -</b>	<b>2,3</b>

Noch: 7. Ankünfte, Übernachtungen und Aufenthaltsdauer der Gäste in Beherbergungsstätten  
nach Kreisen, ausgewählten Betriebsarten und zusammengefassten Gästegruppen (ohne Camping)

Kreisfreie Stadt Landkreis ----- Betriebsart ----- Ständiger Wohnsitz der Gäste	März 2008					Januar - März 2008				
	Ankünfte		Übernachtungen		durchschnittliche Aufenthaltsdauer	Ankünfte		Übernachtungen		durchschnittliche Aufenthaltsdauer
	insgesamt	Veränderung gegenüber dem Vorjahresmonat	insgesamt	Veränderung gegenüber dem Vorjahresmonat		insgesamt	Veränderung gegenüber dem Vorjahreszeitraum	insgesamt	Veränderung gegenüber dem Vorjahreszeitraum	
	Anzahl	%	Anzahl	%	Tage	Anzahl	%	Anzahl	%	Tage
Noch: Saalfeld-Rudolstadt										
<b>Sonstiges Beherbergungsgewerbe</b>										
Bundesrepublik Deutschland	3 572	27,0	9 709	53,1	2,7	8 653	11,6	21 761	17,2	2,5
anderer Wohnsitz	24	4,3	71	66,0	-	42	82,6	127	39,2	-
<b>Zusammen</b>	<b>3 596</b>	<b>26,8</b>	<b>9 780</b>	<b>49,3</b>	<b>2,7</b>	<b>8 695</b>	<b>11,8</b>	<b>21 888</b>	<b>16,5</b>	<b>2,5</b>
darunter										
Ferienzentren, Ferienhäuser und -wohnungen										
Bundesrepublik Deutschland	257	23,7	804	27,9	3,1	651	19,4	1 891	39,3	2,9
anderer Wohnsitz	20	X	45	X	2,3	38	X	101	X	2,7
<b>Zusammen</b>	<b>277</b>	<b>17,8</b>	<b>849</b>	<b>23,9</b>	<b>3,1</b>	<b>689</b>	<b>14,7</b>	<b>1 992</b>	<b>36,1</b>	<b>2,9</b>
<b>Vorsorge- u. Rehabilitationskliniken</b>										
Bundesrepublik Deutschland	286	5,5	7 679	4,2	26,8	770	4,1	19 982	6,5	26,0
anderer Wohnsitz	-	-	-	-	-	-	-	-	-	-
<b>Zusammen</b>	<b>286</b>	<b>5,5</b>	<b>7 679</b>	<b>4,2</b>	<b>26,8</b>	<b>770</b>	<b>4,1</b>	<b>19 982</b>	<b>6,5</b>	<b>26,0</b>
Saale-Holzland-Kreis										
<b>Hotellerie</b>										
Bundesrepublik Deutschland	5 430	7,1	11 172	0,3	2,1	14 720	2,2	29 572	1,2	2,0
anderer Wohnsitz	501	34,0	935	80,5	1,9	1 159	7,6	1 893	10,4	1,6
<b>Zusammen</b>	<b>5 931</b>	<b>4,7</b>	<b>12 107</b>	<b>3,2</b>	<b>2,0</b>	<b>15 879</b>	<b>2,6</b>	<b>31 465</b>	<b>0,4</b>	<b>2,0</b>
darunter										
Hotels										
Bundesrepublik Deutschland	4 028	9,4	8 563	3,3	2,1	11 201	2,4	23 258	0,2	2,1
anderer Wohnsitz	420	31,3	747	96,6	1,8	959	7,7	1 545	9,9	1,6
<b>Zusammen</b>	<b>4 448</b>	<b>6,7</b>	<b>9 310</b>	<b>0,8</b>	<b>2,1</b>	<b>12 160</b>	<b>2,9</b>	<b>24 803</b>	<b>0,5</b>	<b>2,0</b>
Gasthöfe										
Bundesrepublik Deutschland	1 188	6,0	2 024	1,7	1,7	3 065	4,8	5 121	1,3	1,7
anderer Wohnsitz	61	64,9	68	23,6	1,1	170	8,1	218	34,1	1,3
<b>Zusammen</b>	<b>1 249</b>	<b>4,0</b>	<b>2 092</b>	<b>2,6</b>	<b>1,7</b>	<b>3 235</b>	<b>4,9</b>	<b>5 339</b>	<b>3,2</b>	<b>1,7</b>
<b>Sonstiges Beherbergungsgewerbe</b>										
Bundesrepublik Deutschland	252	7,7	713	28,2	2,8	540	25,8	1 538	3,5	2,8
anderer Wohnsitz	14	16,7	24	14,3	1,7	19	5,6	49	15,5	2,6
<b>Zusammen</b>	<b>266</b>	<b>6,7</b>	<b>737</b>	<b>27,7</b>	<b>2,8</b>	<b>559</b>	<b>25,1</b>	<b>1 587</b>	<b>3,9</b>	<b>2,8</b>
<b>Vorsorge- u. Rehabilitationskliniken</b>										
Bundesrepublik Deutschland	507	1,4	16 026	3,7	31,6	1 581	1,0	46 297	3,5	29,3
anderer Wohnsitz	-	-	-	-	-	-	-	-	-	-
<b>Zusammen</b>	<b>507</b>	<b>1,4</b>	<b>16 026</b>	<b>3,7</b>	<b>31,6</b>	<b>1 581</b>	<b>1,0</b>	<b>46 297</b>	<b>3,5</b>	<b>29,3</b>
Saale-Orla-Kreis										
<b>Hotellerie</b>										
Bundesrepublik Deutschland	4 671	1,7	11 797	14,9	2,5	12 943	3,8	33 289	7,0	2,6
anderer Wohnsitz	377	11,5	490	5,6	1,3	1 335	7,7	1 838	1,2	1,4
<b>Zusammen</b>	<b>5 048</b>	<b>0,6</b>	<b>12 287</b>	<b>13,9</b>	<b>2,4</b>	<b>14 278</b>	<b>2,6</b>	<b>35 127</b>	<b>6,6</b>	<b>2,5</b>
darunter										
Hotels										
Bundesrepublik Deutschland	3 564	5,6	9 672	18,6	2,7	10 097	6,8	27 883	7,6	2,8
anderer Wohnsitz	155	15,7	236	19,2	1,5	490	26,9	893	49,1	1,8
<b>Zusammen</b>	<b>3 719</b>	<b>6,0</b>	<b>9 908</b>	<b>18,6</b>	<b>2,7</b>	<b>10 587</b>	<b>7,6</b>	<b>28 776</b>	<b>8,5</b>	<b>2,7</b>
Gasthöfe										
Bundesrepublik Deutschland	776	13,8	1 534	4,1	2,0	2 046	14,9	4 003	1,5	2,0
anderer Wohnsitz	76	33,9	95	31,2	1,3	367	14,0	409	6,8	1,1
<b>Zusammen</b>	<b>852</b>	<b>16,1</b>	<b>1 629</b>	<b>6,2</b>	<b>1,9</b>	<b>2 413</b>	<b>11,5</b>	<b>4 412</b>	<b>2,0</b>	<b>1,8</b>

Noch: 7. Ankünfte, Übernachtungen und Aufenthaltsdauer der Gäste in Beherbergungsstätten  
nach Kreisen, ausgewählten Betriebsarten und zusammengefassten Gästegruppen (ohne Camping)

Kreisfreie Stadt Landkreis ----- Betriebsart ----- Ständiger Wohnsitz der Gäste	März 2008					Januar - März 2008				
	Ankünfte		Übernachtungen		durch- schnitt- liche Aufent- halts- dauer	Ankünfte		Übernachtungen		durch- schnitt- liche Aufent- halts- dauer
	insgesamt	Veränderung gegenüber dem Vorjahres- monat	insgesamt	Veränderung gegenüber dem Vorjahres- monat		insgesamt	Veränderung gegenüber dem Vorjahres- zeitraum	insgesamt	Veränderung gegenüber dem Vorjahres- zeitraum	
	Anzahl	%	Anzahl	%	Tage	Anzahl	%	Anzahl	%	Tage
<b>Greiz</b>										
<b>Hotellerie</b>										
Bundesrepublik Deutschland	2 826	19,6 -	5 616	7,7 -	2,0	8 840	8,9 -	16 304	3,2 -	1,8
anderer Wohnsitz	227	46,5	1 178	206,0	5,2	589	33,0	1 763	30,3	3,0
<b>Zusammen</b>	<b>3 053</b>	<b>16,8 -</b>	<b>6 794</b>	<b>5,0</b>	<b>2,2</b>	<b>9 429</b>	<b>7,1 -</b>	<b>18 067</b>	<b>0,7 -</b>	<b>1,9</b>
darunter										
Hotels										
Bundesrepublik Deutschland	1 633	24,2 -	3 393	3,6 -	2,1	5 614	6,9 -	9 809	3,1	1,7
anderer Wohnsitz	172	107,2	1 096	X	6,4	384	52,4	1 464	212,2	3,8
<b>Zusammen</b>	<b>1 805</b>	<b>19,3 -</b>	<b>4 489</b>	<b>22,8</b>	<b>2,5</b>	<b>5 998</b>	<b>4,6 -</b>	<b>11 273</b>	<b>13,0</b>	<b>1,9</b>
Gasthöfe										
Bundesrepublik Deutschland	608	0,8	1 038	8,8	1,7	1 561	10,1 -	2 669	0,6 -	1,7
anderer Wohnsitz	35	27,1 -	37	80,5 -	1,1	157	13,8	210	72,7 -	1,3
<b>Zusammen</b>	<b>643</b>	<b>1,2 -</b>	<b>1 075</b>	<b>6,0 -</b>	<b>1,7</b>	<b>1 718</b>	<b>8,4 -</b>	<b>2 879</b>	<b>16,6 -</b>	<b>1,7</b>
<b>Sonstiges Beherbergungsgewerbe</b>										
Bundesrepublik Deutschland	1 225	32,6	3 791	33,3	3,1	2 410	23,3	6 729	12,7	2,8
anderer Wohnsitz	4	60,0 -	28	26,3 -	7,0	10	41,2 -	55	6,8 -	5,5
<b>Zusammen</b>	<b>1 229</b>	<b>31,6</b>	<b>3 819</b>	<b>32,6</b>	<b>3,1</b>	<b>2 420</b>	<b>22,7</b>	<b>6 784</b>	<b>12,5</b>	<b>2,8</b>
darunter										
Ferienzentren, Ferienhäuser und -wohnungen										
Bundesrepublik Deutschland	240	172,7	781	100,3	3,3	284	123,6	930	97,9	3,3
anderer Wohnsitz	4	33,3 -	28	17,6 -	7,0	4	33,3 -	28	17,6 -	7,0
<b>Zusammen</b>	<b>244</b>	<b>159,6</b>	<b>809</b>	<b>90,8</b>	<b>3,3</b>	<b>288</b>	<b>116,5</b>	<b>958</b>	<b>90,1</b>	<b>3,3</b>
<b>Altenburger Land</b>										
<b>Hotellerie</b>										
Bundesrepublik Deutschland	3 149	0,8 -	5 908	7,7	1,9	7 897	4,1	15 402	8,0	2,0
anderer Wohnsitz	133	50,6 -	282	47,6 -	2,1	388	14,2 -	1 011	2,7 -	2,6
<b>Zusammen</b>	<b>3 282</b>	<b>4,6 -</b>	<b>6 190</b>	<b>2,7</b>	<b>1,9</b>	<b>8 285</b>	<b>3,1</b>	<b>16 413</b>	<b>7,3</b>	<b>2,0</b>
darunter										
Hotels										
Bundesrepublik Deutschland	2 322	3,8 -	4 408	4,3	1,9	5 851	0,6 -	11 848	3,1	2,0
anderer Wohnsitz	113	53,3 -	242	45,9 -	2,1	349	16,7 -	833	0,8 -	2,4
<b>Zusammen</b>	<b>2 435</b>	<b>8,3 -</b>	<b>4 650</b>	<b>0,5 -</b>	<b>1,9</b>	<b>6 200</b>	<b>1,7 -</b>	<b>12 681</b>	<b>2,8</b>	<b>2,0</b>
Gasthöfe										
Bundesrepublik Deutschland	493	7,4	758	5,0	1,5	1 349	29,7	1 998	23,5	1,5
anderer Wohnsitz	-	-	-	-	-	7	53,3 -	21	50,0 -	3,0
<b>Zusammen</b>	<b>493</b>	<b>4,7</b>	<b>758</b>	<b>0,4 -</b>	<b>1,5</b>	<b>1 356</b>	<b>28,5</b>	<b>2 019</b>	<b>21,6</b>	<b>1,5</b>

**8. Ankünfte, Übernachtungen und Aufenthaltsdauer der Gäste in Beherbergungsstätten  
nach ausgewählten Gemeinden und zusammengefassten Gästegruppen (ohne Camping)**

Landkreis Gemeinde ----- Ständiger Wohnsitz der Gäste	März 2008					Januar - März 2008				
	Ankünfte		Übernachtungen		durchschnittliche Aufenthaltsdauer	Ankünfte		Übernachtungen		durchschnittliche Aufenthaltsdauer
	insgesamt	Veränderung gegenüber dem Vorjahresmonat	insgesamt	Veränderung gegenüber dem Vorjahresmonat		insgesamt	Veränderung gegenüber dem Vorjahreszeitraum	insgesamt	Veränderung gegenüber dem Vorjahreszeitraum	
	Anzahl	%	Anzahl	%	Tage	Anzahl	%	Anzahl	%	Tage
<b>Eichsfeld</b>										
Dingelstädt, Stadt										
Bundesrepublik Deutschland	98	4,3	143	4,0 -	1,5	335	28,4	440	0,0	1,3
anderer Wohnsitz	10	X	19	X	1,9	15	36,4	31	14,8	2,1
<b>Zusammen</b>	<b>108</b>	<b>14,9</b>	<b>162</b>	<b>8,7</b>	<b>1,5</b>	<b>350</b>	<b>28,7</b>	<b>471</b>	<b>0,9</b>	<b>1,3</b>
Heilbad Heiligenstadt, Stadt										
Bundesrepublik Deutschland	1 368	1,0	9 303	6,8	6,8	3 506	7,0	22 705	1,8	6,5
anderer Wohnsitz	8	84,0 -	29	57,4 -	3,6	14	89,5 -	44	78,6 -	3,1
<b>Zusammen</b>	<b>1 376</b>	<b>2,0 -</b>	<b>9 332</b>	<b>6,3</b>	<b>6,8</b>	<b>3 520</b>	<b>3,2</b>	<b>22 749</b>	<b>1,0</b>	<b>6,5</b>
Küllstedt										
Bundesrepublik Deutschland	40	33,3 -	89	15,2 -	2,2	102	25,5 -	220	2,7 -	2,2
anderer Wohnsitz	-	-	-	-	-	-	-	-	-	-
<b>Zusammen</b>	<b>40</b>	<b>33,3 -</b>	<b>89</b>	<b>15,2 -</b>	<b>2,2</b>	<b>102</b>	<b>25,5 -</b>	<b>220</b>	<b>2,7 -</b>	<b>2,2</b>
Schimberg										
Bundesrepublik Deutschland	78	50,9 -	226	54,5 -	2,9	204	57,1 -	620	52,3 -	3,0
anderer Wohnsitz	8	X	23	X	2,9	8	300,0	23	X	2,9
<b>Zusammen</b>	<b>86</b>	<b>45,9 -</b>	<b>249</b>	<b>49,9 -</b>	<b>2,9</b>	<b>212</b>	<b>55,6 -</b>	<b>643</b>	<b>50,7 -</b>	<b>3,0</b>
Leinefelde-Worbis, Stadt										
Bundesrepublik Deutschland	1 187	18,9 -	2 490	24,7 -	2,1	3 551	2,0	7 357	2,0 -	2,1
anderer Wohnsitz	36	12,2 -	79	50,0 -	2,2	56	61,9 -	156	73,2 -	2,8
<b>Zusammen</b>	<b>1 223</b>	<b>18,7 -</b>	<b>2 569</b>	<b>25,8 -</b>	<b>2,1</b>	<b>3 607</b>	<b>0,6 -</b>	<b>7 513</b>	<b>7,1 -</b>	<b>2,1</b>
<b>Nordhausen</b>										
Bleicherode, Stadt										
Bundesrepublik Deutschland	300	5,6	1 035	20,3	3,5	571	16,6 -	2 009	6,7 -	3,5
anderer Wohnsitz	-	-	-	-	-	-	-	-	-	-
<b>Zusammen</b>	<b>300</b>	<b>2,0</b>	<b>1 035</b>	<b>16,2</b>	<b>3,5</b>	<b>571</b>	<b>24,0 -</b>	<b>2 009</b>	<b>15,3 -</b>	<b>3,5</b>
Ellrich, Stadt										
Bundesrepublik Deutschland	609	15,1	1 462	5,6	2,4	1 664	3,0	4 016	1,1 -	2,4
anderer Wohnsitz	-	-	-	-	-	-	-	-	-	-
<b>Zusammen</b>	<b>609</b>	<b>15,1</b>	<b>1 462</b>	<b>5,6</b>	<b>2,4</b>	<b>1 664</b>	<b>2,8</b>	<b>4 016</b>	<b>1,6 -</b>	<b>2,4</b>
Iffeld										
Bundesrepublik Deutschland	709	4,8 -	1 736	12,4	2,4	1 775	16,0 -	4 146	13,6 -	2,3
anderer Wohnsitz	6	50,0	16	33,3 -	2,7	9	0,0	27	12,9 -	3,0
<b>Zusammen</b>	<b>715</b>	<b>4,5 -</b>	<b>1 752</b>	<b>11,7</b>	<b>2,5</b>	<b>1 784</b>	<b>15,9 -</b>	<b>4 173</b>	<b>13,6 -</b>	<b>2,3</b>
Neustadt/Harz										
Bundesrepublik Deutschland	323	33,4 -	1 904	6,9 -	5,9	945	20,7 -	5 418	3,1 -	5,7
anderer Wohnsitz	9	80,0	16	128,6	1,8	28	100,0	43	126,3	1,5
<b>Zusammen</b>	<b>332</b>	<b>32,2 -</b>	<b>1 920</b>	<b>6,4 -</b>	<b>5,8</b>	<b>973</b>	<b>19,3 -</b>	<b>5 461</b>	<b>2,7 -</b>	<b>5,6</b>
Nordhausen, Stadt										
Bundesrepublik Deutschland	2 348	8,3	4 817	7,7	2,1	6 108	15,3	12 301	12,1	2,0
anderer Wohnsitz	145	22,9 -	248	43,1 -	1,7	332	1,8	641	15,7 -	1,9
<b>Zusammen</b>	<b>2 493</b>	<b>5,8</b>	<b>5 065</b>	<b>3,2</b>	<b>2,0</b>	<b>6 440</b>	<b>14,5</b>	<b>12 942</b>	<b>10,3</b>	<b>2,0</b>
<b>Wartburgkreis</b>										
Bad Liebenstein, Stadt										
Bundesrepublik Deutschland	1 930	1,2	29 330	3,3	15,2	4 862	0,7	76 193	2,1	15,7
anderer Wohnsitz	22	29,4	29	26,1	1,3	91	167,6	116	141,7	1,3
<b>Zusammen</b>	<b>1 952</b>	<b>1,4</b>	<b>29 359</b>	<b>3,3</b>	<b>15,0</b>	<b>4 953</b>	<b>1,9</b>	<b>76 309</b>	<b>2,2</b>	<b>15,4</b>
Bad Salzungen, Stadt										
Bundesrepublik Deutschland	2 051	87,5	14 532	62,8	7,1	5 534	80,1	37 457	49,3	6,8
anderer Wohnsitz	54	45,5 -	138	10,4	2,6	193	25,3	396	52,9	2,1
<b>Zusammen</b>	<b>2 105</b>	<b>76,4</b>	<b>14 670</b>	<b>62,1</b>	<b>7,0</b>	<b>5 727</b>	<b>77,5</b>	<b>37 853</b>	<b>49,3</b>	<b>6,6</b>
Buttlar										
Bundesrepublik Deutschland	79	107,9	212	146,5	2,7	164	97,6	409	170,9	2,5
anderer Wohnsitz	-	-	-	-	-	3	X	6	X	2,0
<b>Zusammen</b>	<b>79</b>	<b>107,9</b>	<b>212</b>	<b>146,5</b>	<b>2,7</b>	<b>167</b>	<b>101,2</b>	<b>415</b>	<b>174,8</b>	<b>2,5</b>
Creuzburg, Stadt										
Bundesrepublik Deutschland	114	18,0 -	157	36,9 -	1,4	223	24,1 -	314	39,5 -	1,4
anderer Wohnsitz	3	70,0 -	3	70,0 -	1,0	5	70,6 -	6	72,7 -	1,2
<b>Zusammen</b>	<b>117</b>	<b>21,5 -</b>	<b>160</b>	<b>38,2 -</b>	<b>1,4</b>	<b>228</b>	<b>26,7 -</b>	<b>320</b>	<b>40,9 -</b>	<b>1,4</b>
Dermbach										
Bundesrepublik Deutschland	146	44,6	299	0,0	2,0	396	20,0	828	10,3	2,1
anderer Wohnsitz	-	-	-	-	-	4	X	4	X	1,0
<b>Zusammen</b>	<b>146</b>	<b>44,6</b>	<b>299</b>	<b>0,0</b>	<b>2,0</b>	<b>400</b>	<b>21,2</b>	<b>832</b>	<b>10,8</b>	<b>2,1</b>

Noch: 8. Ankünfte, Übernachtungen und Aufenthaltsdauer der Gäste in Beherbergungsstätten nach ausgewählten Gemeinden und zusammengefassten Gästegruppen (ohne Camping)

Landkreis Gemeinde ----- Ständiger Wohnsitz der Gäste	März 2008					Januar - März 2008				
	Ankünfte		Übernachtungen		durchschnittliche Aufenthaltsdauer	Ankünfte		Übernachtungen		durchschnittliche Aufenthaltsdauer
	insgesamt	Veränderung gegenüber dem Vorjahresmonat	insgesamt	Veränderung gegenüber dem Vorjahresmonat		insgesamt	Veränderung gegenüber dem Vorjahreszeitraum	insgesamt	Veränderung gegenüber dem Vorjahreszeitraum	
	Anzahl	%	Anzahl	%	Tage	Anzahl	%	Anzahl	%	Tage
Noch: Wartburgkreis										
Leimbach										
Bundesrepublik Deutschland	39	46,6 -	74	32,7 -	1,9	141	24,6 -	268	12,7 -	1,9
anderer Wohnsitz	-	-	-	-	-	-	-	-	-	-
<b>Zusammen</b>	<b>39</b>	<b>47,3 -</b>	<b>74</b>	<b>33,3 -</b>	<b>1,9</b>	<b>141</b>	<b>25,4 -</b>	<b>268</b>	<b>13,3 -</b>	<b>1,9</b>
Marksuhl										
Bundesrepublik Deutschland	45	2,2 -	108	66,2	2,4	109	6,8 -	214	12,0	2,0
anderer Wohnsitz	-	-	-	-	-	4	300,0	7	X	1,8
<b>Zusammen</b>	<b>45</b>	<b>4,3 -</b>	<b>108</b>	<b>63,6</b>	<b>2,4</b>	<b>113</b>	<b>4,2 -</b>	<b>221</b>	<b>15,1</b>	<b>2,0</b>
Ruhla, Stadt										
Bundesrepublik Deutschland	504	5,1 -	1 031	4,9	2,0	1 360	6,5 -	2 706	9,1 -	2,0
anderer Wohnsitz	6	X	8	X	1,3	13	18,2	32	100,0	2,5
<b>Zusammen</b>	<b>510</b>	<b>4,0 -</b>	<b>1 039</b>	<b>5,7</b>	<b>2,0</b>	<b>1 373</b>	<b>6,3 -</b>	<b>2 738</b>	<b>8,6 -</b>	<b>2,0</b>
Treffurt, Stadt										
Bundesrepublik Deutschland	124	77,1	472	283,7	3,8	189	26,0	627	110,4	3,3
anderer Wohnsitz	1	X	2	X	2,0	1	50,0 -	2	50,0 -	2,0
<b>Zusammen</b>	<b>125</b>	<b>78,6</b>	<b>474</b>	<b>285,4</b>	<b>3,8</b>	<b>190</b>	<b>25,0</b>	<b>629</b>	<b>108,3</b>	<b>3,3</b>
Weilar										
Bundesrepublik Deutschland	76	43,4	157	91,5	2,1	130	7,1 -	301	8,3	2,3
anderer Wohnsitz	-	-	-	-	-	-	-	-	-	-
<b>Zusammen</b>	<b>76</b>	<b>43,4</b>	<b>157</b>	<b>91,5</b>	<b>2,1</b>	<b>130</b>	<b>7,1 -</b>	<b>301</b>	<b>8,3</b>	<b>2,3</b>
Wutha-Farnroda										
Bundesrepublik Deutschland	267	15,6	549	43,3	2,1	538	2,9 -	1 134	20,1	2,1
anderer Wohnsitz	7	75,0	7	40,0	1,0	30	26,8 -	32	76,5 -	1,1
<b>Zusammen</b>	<b>274</b>	<b>16,6</b>	<b>556</b>	<b>43,3</b>	<b>2,0</b>	<b>568</b>	<b>4,5 -</b>	<b>1 166</b>	<b>8,0</b>	<b>2,1</b>
Gerstungen										
Bundesrepublik Deutschland	28	100,0	76	137,5	2,7	45	4,3 -	229	108,2	5,1
anderer Wohnsitz	-	-	-	-	-	-	-	-	-	-
<b>Zusammen</b>	<b>28</b>	<b>100,0</b>	<b>76</b>	<b>137,5</b>	<b>2,7</b>	<b>45</b>	<b>11,8 -</b>	<b>229</b>	<b>100,9</b>	<b>5,1</b>
Hörselberg-Hainich										
Bundesrepublik Deutschland	501	5,5	1 101	15,3	2,2	1 283	7,8	2 480	3,3	1,9
anderer Wohnsitz	58	X	109	X	1,9	111	236,4	219	X	2,0
<b>Zusammen</b>	<b>559</b>	<b>15,0</b>	<b>1 210</b>	<b>24,5</b>	<b>2,2</b>	<b>1 394</b>	<b>14,0</b>	<b>2 699</b>	<b>10,2</b>	<b>1,9</b>
<b>Unstrut-Hainich-Kreis</b>										
Bad Langensalza, Stadt										
Bundesrepublik Deutschland	748	4,0	7 438	14,7	9,9	1 861	11,7	20 690	12,4	11,1
anderer Wohnsitz	15	36,4	85	19,8 -	5,7	56	93,1	230	11,5 -	4,1
<b>Zusammen</b>	<b>763</b>	<b>4,5</b>	<b>7 523</b>	<b>14,1</b>	<b>9,9</b>	<b>1 917</b>	<b>13,1</b>	<b>20 920</b>	<b>12,1</b>	<b>10,9</b>
Mühlhausen/Thüringen, Stadt										
Bundesrepublik Deutschland	2 784	14,0 -	6 927	12,1	2,5	7 589	4,5 -	15 716	5,6	2,1
anderer Wohnsitz	117	51,9	172	45,8	1,5	500	63,4	989	77,2	2,0
<b>Zusammen</b>	<b>2 901</b>	<b>12,5 -</b>	<b>7 099</b>	<b>12,7</b>	<b>2,4</b>	<b>8 089</b>	<b>2,0 -</b>	<b>16 705</b>	<b>8,2</b>	<b>2,1</b>
Weinbergen										
Bundesrepublik Deutschland	237	6,7 -	396	23,4	1,7	666	2,9 -	987	5,4	1,5
anderer Wohnsitz	6	50,0 -	6	57,1 -	1,0	20	31,0 -	20	52,4 -	1,0
<b>Zusammen</b>	<b>243</b>	<b>8,6 -</b>	<b>402</b>	<b>20,0</b>	<b>1,7</b>	<b>686</b>	<b>4,1 -</b>	<b>1 007</b>	<b>3,0</b>	<b>1,5</b>
<b>Kyffhäuserkreis</b>										
Bad Frankenhausen/Kyffh., Stadt										
Bundesrepublik Deutschland	1 656	0,9	11 765	6,9	7,1	4 487	10,3	31 861	13,1	7,1
anderer Wohnsitz	124	77,1	268	119,7	2,2	167	7,7 -	356	0,3 -	2,1
<b>Zusammen</b>	<b>1 780</b>	<b>4,0</b>	<b>12 033</b>	<b>8,1</b>	<b>6,8</b>	<b>4 654</b>	<b>9,5</b>	<b>32 217</b>	<b>12,9</b>	<b>6,9</b>
Sondershausen, Stadt										
Bundesrepublik Deutschland	1 640	19,9	3 611	32,8	2,2	3 539	17,7	7 377	24,7	2,1
anderer Wohnsitz	8	73,3 -	32	79,2 -	4,0	20	48,7 -	69	60,3 -	3,5
<b>Zusammen</b>	<b>1 648</b>	<b>17,9</b>	<b>3 643</b>	<b>26,8</b>	<b>2,2</b>	<b>3 559</b>	<b>16,9</b>	<b>7 446</b>	<b>22,2</b>	<b>2,1</b>
<b>Schmalkalden-Meiningen</b>										
Breitungen/Werra										
Bundesrepublik Deutschland	331	23,5	456	7,3 -	1,4	845	2,3	1 184	18,2 -	1,4
anderer Wohnsitz	17	112,5	36	200,0	2,1	50	117,4	663	X	13,3
<b>Zusammen</b>	<b>348</b>	<b>26,1</b>	<b>492</b>	<b>2,4 -</b>	<b>1,4</b>	<b>895</b>	<b>5,4</b>	<b>1 847</b>	<b>23,2</b>	<b>2,1</b>
Brotterode, Kurort, Stadt										
Bundesrepublik Deutschland	757	22,1 -	1 881	18,9 -	2,5	2 863	9,6 -	7 955	12,5 -	2,8
anderer Wohnsitz	14	33,3 -	20	50,0 -	1,4	102	13,3	306	30,8	3,0
<b>Zusammen</b>	<b>771</b>	<b>22,4 -</b>	<b>1 901</b>	<b>19,4 -</b>	<b>2,5</b>	<b>2 965</b>	<b>9,0 -</b>	<b>8 261</b>	<b>11,4 -</b>	<b>2,8</b>

Noch: 8. Ankünfte, Übernachtungen und Aufenthaltsdauer der Gäste in Beherbergungsstätten nach ausgewählten Gemeinden und zusammengefassten Gästegruppen (ohne Camping)

Landkreis Gemeinde ----- Ständiger Wohnsitz der Gäste	März 2008					Januar - März 2008				
	Ankünfte		Übernachtungen		durchschnittliche Aufenthaltsdauer	Ankünfte		Übernachtungen		durchschnittliche Aufenthaltsdauer
	insgesamt	Veränderung gegenüber dem Vorjahresmonat	insgesamt	Veränderung gegenüber dem Vorjahresmonat		insgesamt	Veränderung gegenüber dem Vorjahreszeitraum	insgesamt	Veränderung gegenüber dem Vorjahreszeitraum	
	Anzahl	%	Anzahl	%	Tage	Anzahl	%	Anzahl	%	Tage
Noch: Schmalkalden-Meiningen										
Floh-Seligenthal										
Bundesrepublik Deutschland	644	88,3	1 040	66,4	1,6	1 930	28,6	3 797	15,4	2,0
anderer Wohnsitz	-	-	-	-	-	2	50,0	4	75,0	2,0
<b>Zusammen</b>	<b>644</b>	<b>87,2</b>	<b>1 040</b>	<b>62,8</b>	<b>1,6</b>	<b>1 932</b>	<b>28,4</b>	<b>3 801</b>	<b>15,0</b>	<b>2,0</b>
Meiningen, Stadt										
Bundesrepublik Deutschland	1 835	21,2	3 261	5,7	1,8	5 376	11,9	9 409	0,2	1,8
anderer Wohnsitz	104	21,8	180	29,4	1,7	286	17,3	653	5,4	2,3
<b>Zusammen</b>	<b>1 939</b>	<b>21,2</b>	<b>3 441</b>	<b>7,4</b>	<b>1,8</b>	<b>5 662</b>	<b>12,2</b>	<b>10 062</b>	<b>0,2</b>	<b>1,8</b>
Oberhof, Stadt										
Bundesrepublik Deutschland	8 964	6,4	28 543	29,9	3,2	33 321	0,0	113 799	1,1	3,4
anderer Wohnsitz	43	12,2	183	51,8	4,3	582	11,1	2 709	23,2	4,7
<b>Zusammen</b>	<b>9 007</b>	<b>6,3</b>	<b>28 726</b>	<b>28,5</b>	<b>3,2</b>	<b>33 903</b>	<b>0,2</b>	<b>116 508</b>	<b>0,4</b>	<b>3,4</b>
Schmalkalden, Kurort, Stadt										
Bundesrepublik Deutschland	840	1,5	1 502	5,9	1,8	2 142	10,3	4 055	19,1	1,9
anderer Wohnsitz	27	46,0	57	66,1	2,1	53	76,1	102	82,8	1,9
<b>Zusammen</b>	<b>867</b>	<b>4,0</b>	<b>1 559</b>	<b>11,7</b>	<b>1,8</b>	<b>2 195</b>	<b>15,9</b>	<b>4 157</b>	<b>25,9</b>	<b>1,9</b>
Steinbach-Hallenberg, Kurort, Stadt										
Bundesrepublik Deutschland	141	41,0	389	177,9	2,8	516	4,6	1 635	0,4	3,2
anderer Wohnsitz	-	-	-	-	-	34	27,7	201	4,7	5,9
<b>Zusammen</b>	<b>141</b>	<b>35,6</b>	<b>389</b>	<b>170,1</b>	<b>2,8</b>	<b>550</b>	<b>6,5</b>	<b>1 836</b>	<b>0,9</b>	<b>3,3</b>
Trusetal										
Bundesrepublik Deutschland	79	64,6	315	114,3	4,0	176	7,3	588	52,7	3,3
anderer Wohnsitz	-	-	-	-	-	-	-	-	-	-
<b>Zusammen</b>	<b>79</b>	<b>64,6</b>	<b>315</b>	<b>114,3</b>	<b>4,0</b>	<b>176</b>	<b>7,3</b>	<b>588</b>	<b>52,7</b>	<b>3,3</b>
Zella-Mehlis, Stadt										
Bundesrepublik Deutschland	731	13,9	1 321	27,9	1,8	2 588	1,7	5 296	19,9	2,0
anderer Wohnsitz	7	63,2	7	86,5	1,0	16	44,8	20	79,4	1,3
<b>Zusammen</b>	<b>738</b>	<b>15,0</b>	<b>1 328</b>	<b>29,5</b>	<b>1,8</b>	<b>2 604</b>	<b>2,2</b>	<b>5 316</b>	<b>20,7</b>	<b>2,0</b>
Grabfeld										
Bundesrepublik Deutschland	65	36,9	120	58,8	1,8	147	19,2	267	45,3	1,8
anderer Wohnsitz	-	-	-	-	-	6	50,0	8	100,0	1,3
<b>Zusammen</b>	<b>65</b>	<b>38,1</b>	<b>120</b>	<b>59,0</b>	<b>1,8</b>	<b>153</b>	<b>17,7</b>	<b>275</b>	<b>44,1</b>	<b>1,8</b>
<b>Gotha</b>										
Friedrichroda, Stadt										
Bundesrepublik Deutschland	7 945	16,6	23 814	42,4	3,0	23 346	15,1	68 614	18,1	2,9
anderer Wohnsitz	83	34,1	266	19,4	3,2	267	8,2	811	8,1	3,0
<b>Zusammen</b>	<b>8 028</b>	<b>15,7</b>	<b>24 080</b>	<b>41,2</b>	<b>3,0</b>	<b>23 613</b>	<b>14,8</b>	<b>69 425</b>	<b>17,9</b>	<b>2,9</b>
Georgenthal/Thür. Wald										
Bundesrepublik Deutschland	435	50,5	802	58,2	1,8	1 244	31,6	2 264	25,5	1,8
anderer Wohnsitz	8	X	16	X	2,0	68	X	136	X	2,0
<b>Zusammen</b>	<b>443</b>	<b>53,3</b>	<b>818</b>	<b>61,3</b>	<b>1,8</b>	<b>1 312</b>	<b>38,8</b>	<b>2 400</b>	<b>33,0</b>	<b>1,8</b>
Gotha, Stadt										
Bundesrepublik Deutschland	3 935	2,4	10 160	3,4	2,6	10 690	2,8	25 850	2,4	2,4
anderer Wohnsitz	296	33,9	673	13,5	2,3	742	10,6	1 611	11,7	2,2
<b>Zusammen</b>	<b>4 231</b>	<b>0,5</b>	<b>10 833</b>	<b>4,1</b>	<b>2,6</b>	<b>11 432</b>	<b>3,3</b>	<b>27 461</b>	<b>3,0</b>	<b>2,4</b>
Luisenthal										
Bundesrepublik Deutschland	852	5,4	1 878	20,8	2,2	2 968	5,7	7 028	5,6	2,4
anderer Wohnsitz	23	34,3	55	14,1	2,4	78	4,9	173	2,8	2,2
<b>Zusammen</b>	<b>875</b>	<b>3,8</b>	<b>1 933</b>	<b>19,4</b>	<b>2,2</b>	<b>3 046</b>	<b>5,4</b>	<b>7 201</b>	<b>5,4</b>	<b>2,4</b>
Mühlberg										
Bundesrepublik Deutschland	200	11,1	303	18,4	1,5	605	14,8	904	28,8	1,5
anderer Wohnsitz	11	X	17	X	1,5	43	X	51	X	1,2
<b>Zusammen</b>	<b>211</b>	<b>17,2</b>	<b>320</b>	<b>25,0</b>	<b>1,5</b>	<b>648</b>	<b>22,5</b>	<b>955</b>	<b>35,5</b>	<b>1,5</b>
Ohrdruf, Stadt										
Bundesrepublik Deutschland	415	287,9	630	X	1,5	918	191,4	2 105	X	2,3
anderer Wohnsitz	-	-	-	-	-	2	100,0	4	300,0	2,0
<b>Zusammen</b>	<b>415</b>	<b>287,9</b>	<b>630</b>	<b>X</b>	<b>1,5</b>	<b>920</b>	<b>191,1</b>	<b>2 109</b>	<b>X</b>	<b>2,3</b>
Tabarz/Thür. Wald										
Bundesrepublik Deutschland	2 775	39,7	17 170	6,5	6,2	7 387	24,3	44 948	4,1	6,1
anderer Wohnsitz	27	80,0	52	173,7	1,9	128	204,8	196	100,0	1,5
<b>Zusammen</b>	<b>2 802</b>	<b>40,0</b>	<b>17 222</b>	<b>6,7</b>	<b>6,1</b>	<b>7 515</b>	<b>25,6</b>	<b>45 144</b>	<b>4,3</b>	<b>6,0</b>

Noch: 8. Ankünfte, Übernachtungen und Aufenthaltsdauer der Gäste in Beherbergungsstätten nach ausgewählten Gemeinden und zusammengefassten Gästegruppen (ohne Camping)

Landkreis Gemeinde ----- Ständiger Wohnsitz der Gäste	März 2008					Januar - März 2008				
	Ankünfte		Übernachtungen		durchschnittliche Aufenthaltsdauer	Ankünfte		Übernachtungen		durchschnittliche Aufenthaltsdauer
	insgesamt	Veränderung gegenüber dem Vorjahresmonat	insgesamt	Veränderung gegenüber dem Vorjahresmonat		insgesamt	Veränderung gegenüber dem Vorjahreszeitraum	insgesamt	Veränderung gegenüber dem Vorjahreszeitraum	
	Anzahl	%	Anzahl	%	Tage	Anzahl	%	Anzahl	%	Tage
Noch: Gotha										
Tambach-Dietharz/Thür.W., Stadt										
Bundesrepublik Deutschland	681	9,7	1 466	29,3	2,2	1 882	1,9 -	4 460	6,2 -	2,4
anderer Wohnsitz	49	44,1	147	25,6	3,0	134	45,7	390	43,9	2,9
<b>Zusammen</b>	<b>730</b>	<b>11,5</b>	<b>1 613</b>	<b>28,9</b>	<b>2,2</b>	<b>2 016</b>	<b>0,2</b>	<b>4 850</b>	<b>3,5 -</b>	<b>2,4</b>
Waltershausen, Stadt										
Bundesrepublik Deutschland	360	76,5	676	57,2	1,9	638	1,1	1 322	6,5	2,1
anderer Wohnsitz	53	278,6	200	X	3,8	114	280,0	807	X	7,1
<b>Zusammen</b>	<b>413</b>	<b>89,4</b>	<b>876</b>	<b>95,1</b>	<b>2,1</b>	<b>752</b>	<b>13,8</b>	<b>2 129</b>	<b>65,8</b>	<b>2,8</b>
Emsetal										
Bundesrepublik Deutschland	374	16,1	847	25,1	2,3	981	15,1	2 319	16,4	2,4
anderer Wohnsitz	1	85,7 -	1	95,7 -	1,0	7	41,7 -	11	69,4 -	1,6
<b>Zusammen</b>	<b>375</b>	<b>14,0</b>	<b>848</b>	<b>21,1</b>	<b>2,3</b>	<b>988</b>	<b>14,4</b>	<b>2 330</b>	<b>14,9</b>	<b>2,4</b>
Sömmerda										
Kölleda, Stadt										
Bundesrepublik Deutschland	270	19,4 -	532	2,4 -	2,0	732	12,8 -	1 364	10,0 -	1,9
anderer Wohnsitz	6	0,0	22	0,0	3,7	24	7,7 -	42	26,3 -	1,8
<b>Zusammen</b>	<b>276</b>	<b>19,1 -</b>	<b>554</b>	<b>2,3 -</b>	<b>2,0</b>	<b>756</b>	<b>12,6 -</b>	<b>1 406</b>	<b>10,6 -</b>	<b>1,9</b>
Sömmerda, Stadt										
Bundesrepublik Deutschland	516	18,9	819	6,1	1,6	1 465	12,0	2 393	1,3 -	1,6
anderer Wohnsitz	4	60,0 -	4	87,1 -	1,0	13	55,2 -	45	59,1 -	3,5
<b>Zusammen</b>	<b>520</b>	<b>17,1</b>	<b>823</b>	<b>2,5</b>	<b>1,6</b>	<b>1 478</b>	<b>10,5</b>	<b>2 438</b>	<b>3,8 -</b>	<b>1,6</b>
Hildburghausen										
Bad Colberg-Heldburg, Stadt										
Bundesrepublik Deutschland	541	5,0	8 531	2,9	15,8	1 546	9,3 -	22 989	3,6 -	14,9
anderer Wohnsitz	-	-	-	-	-	-	-	-	-	-
<b>Zusammen</b>	<b>541</b>	<b>4,0</b>	<b>8 531</b>	<b>1,0</b>	<b>15,8</b>	<b>1 546</b>	<b>9,7 -</b>	<b>22 989</b>	<b>4,2 -</b>	<b>14,9</b>
Eisfeld, Stadt										
Bundesrepublik Deutschland	119	25,3	258	14,9 -	2,2	310	12,3	770	12,8 -	2,5
anderer Wohnsitz	3	X	3	X	1,0	6	14,3 -	9	25,0 -	1,5
<b>Zusammen</b>	<b>122</b>	<b>28,4</b>	<b>261</b>	<b>13,9 -</b>	<b>2,1</b>	<b>316</b>	<b>11,7</b>	<b>779</b>	<b>13,0 -</b>	<b>2,5</b>
Hildburghausen, Stadt										
Bundesrepublik Deutschland	455	6,8 -	676	14,2 -	1,5	1 391	8,6	2 089	0,9 -	1,5
anderer Wohnsitz	13	44,4	22	10,0	1,7	51	59,4	100	88,7	2,0
<b>Zusammen</b>	<b>468</b>	<b>5,8 -</b>	<b>698</b>	<b>13,6 -</b>	<b>1,5</b>	<b>1 442</b>	<b>9,8</b>	<b>2 189</b>	<b>1,3</b>	<b>1,5</b>
Römhild, Stadt										
Bundesrepublik Deutschland	226	22,6 -	4 784	10,9	21,2	754	2,6 -	12 747	10,7	16,9
anderer Wohnsitz	11	38,9 -	11	54,2 -	1,0	17	66,0 -	18	90,4 -	1,1
<b>Zusammen</b>	<b>237</b>	<b>23,5 -</b>	<b>4 795</b>	<b>10,5</b>	<b>20,2</b>	<b>771</b>	<b>6,4 -</b>	<b>12 765</b>	<b>9,1</b>	<b>16,6</b>
Sachsenbrunn										
Bundesrepublik Deutschland	193	6,3 -	401	34,9 -	2,1	1 030	8,4	2 891	7,8	2,8
anderer Wohnsitz	-	-	-	-	-	-	-	-	-	-
<b>Zusammen</b>	<b>193</b>	<b>8,1 -</b>	<b>401</b>	<b>36,3 -</b>	<b>2,1</b>	<b>1 030</b>	<b>8,0</b>	<b>2 891</b>	<b>7,3</b>	<b>2,8</b>
Schleusingen, Stadt										
Bundesrepublik Deutschland	232	7,6 -	401	5,2	1,7	642	4,7 -	1 078	10,1	1,7
anderer Wohnsitz	18	200,0	30	200,0	1,7	26	100,0	76	181,5	2,9
<b>Zusammen</b>	<b>250</b>	<b>2,7 -</b>	<b>431</b>	<b>10,2</b>	<b>1,7</b>	<b>668</b>	<b>2,8 -</b>	<b>1 154</b>	<b>14,7</b>	<b>1,7</b>
St. Kilian										
Bundesrepublik Deutschland	314	20,9 -	641	34,5 -	2,0	1 236	23,5 -	3 109	25,9 -	2,5
anderer Wohnsitz	10	X	20	X	2,0	18	5,3 -	33	79,6 -	1,8
<b>Zusammen</b>	<b>324</b>	<b>18,4 -</b>	<b>661</b>	<b>32,5 -</b>	<b>2,0</b>	<b>1 254</b>	<b>23,3 -</b>	<b>3 142</b>	<b>27,9 -</b>	<b>2,5</b>
Themar, Stadt										
Bundesrepublik Deutschland	94	3,1 -	229	12,6 -	2,4	285	18,8	726	6,9	2,5
anderer Wohnsitz	-	-	-	-	-	2	X	4	X	2,0
<b>Zusammen</b>	<b>94</b>	<b>3,1 -</b>	<b>229</b>	<b>12,6 -</b>	<b>2,4</b>	<b>287</b>	<b>19,6</b>	<b>730</b>	<b>7,5</b>	<b>2,5</b>
Nahetal-Waldau										
Bundesrepublik Deutschland	444	31,0	1 343	88,4	3,0	1 526	5,5	4 639	6,4	3,0
anderer Wohnsitz	13	X	20	X	1,5	33	26,9	77	133,3	2,3
<b>Zusammen</b>	<b>457</b>	<b>34,0</b>	<b>1 363</b>	<b>90,6</b>	<b>3,0</b>	<b>1 559</b>	<b>5,8</b>	<b>4 716</b>	<b>7,3</b>	<b>3,0</b>



Noch: 8. Ankünfte, Übernachtungen und Aufenthaltsdauer der Gäste in Beherbergungsstätten nach ausgewählten Gemeinden und zusammengefassten Gästegruppen (ohne Camping)

Landkreis Gemeinde ----- Ständiger Wohnsitz der Gäste	März 2008					Januar - März 2008				
	Ankünfte		Übernachtungen		durchschnittliche Aufenthaltsdauer	Ankünfte		Übernachtungen		durchschnittliche Aufenthaltsdauer
	insgesamt	Veränderung gegenüber dem Vorjahresmonat	insgesamt	Veränderung gegenüber dem Vorjahresmonat		insgesamt	Veränderung gegenüber dem Vorjahreszeitraum	insgesamt	Veränderung gegenüber dem Vorjahreszeitraum	
	Anzahl	%	Anzahl	%	Tage	Anzahl	%	Anzahl	%	Tage
Noch: Hildburghausen										
Masserberg										
Bundesrepublik Deutschland	5 272	30,9	22 150	24,4	4,2	19 549	13,7	75 570	12,5	3,9
anderer Wohnsitz	41	57,7	81	170,0	2,0	95	46,2	236	88,8	2,5
<b>Zusammen</b>	<b>5 313</b>	<b>31,1</b>	<b>22 231</b>	<b>24,6</b>	<b>4,2</b>	<b>19 644</b>	<b>13,9</b>	<b>75 806</b>	<b>12,6</b>	<b>3,9</b>
<b>Ilm-Kreis</b>										
Arnstadt, Stadt										
Bundesrepublik Deutschland	1 300	15,8 -	2 605	15,5 -	2,0	3 915	12,6 -	7 741	17,2 -	2,0
anderer Wohnsitz	135	187,2	276	50,8	2,0	264	19,5	639	12,3 -	2,4
<b>Zusammen</b>	<b>1 435</b>	<b>9,8 -</b>	<b>2 881</b>	<b>11,8 -</b>	<b>2,0</b>	<b>4 179</b>	<b>11,0 -</b>	<b>8 380</b>	<b>16,8 -</b>	<b>2,0</b>
Elgersburg										
Bundesrepublik Deutschland	281	12,9	809	33,3	2,9	1 181	14,1	3 028	11,1	2,6
anderer Wohnsitz	7	36,4 -	13	8,3	1,9	22	57,1	52	246,7	2,4
<b>Zusammen</b>	<b>288</b>	<b>10,8</b>	<b>822</b>	<b>32,8</b>	<b>2,9</b>	<b>1 203</b>	<b>14,7</b>	<b>3 080</b>	<b>12,4</b>	<b>2,6</b>
Frankenhain										
Bundesrepublik Deutschland	208	66,4	418	88,3	2,0	595	13,8	1 397	14,9	2,3
anderer Wohnsitz	25	51,9 -	29	91,9 -	1,2	137	45,0 -	255	66,3 -	1,9
<b>Zusammen</b>	<b>233</b>	<b>31,6</b>	<b>447</b>	<b>23,1 -</b>	<b>1,9</b>	<b>732</b>	<b>5,2 -</b>	<b>1 652</b>	<b>16,3 -</b>	<b>2,3</b>
Frauenwald										
Bundesrepublik Deutschland	221	42,9 -	838	18,8 -	3,8	1 819	25,9 -	5 855	23,5 -	3,2
anderer Wohnsitz	-	-	-	-	-	18	X	126	X	7,0
<b>Zusammen</b>	<b>221</b>	<b>42,9 -</b>	<b>838</b>	<b>18,8 -</b>	<b>3,8</b>	<b>1 837</b>	<b>25,2 -</b>	<b>5 981</b>	<b>21,9 -</b>	<b>3,3</b>
Gehlbach										
Bundesrepublik Deutschland	99	10,0	306	13,3	3,1	2 036	199,0	6 046	92,9	3,0
anderer Wohnsitz	-	-	-	-	-	-	-	-	-	-
<b>Zusammen</b>	<b>99</b>	<b>7,6</b>	<b>306</b>	<b>11,7</b>	<b>3,1</b>	<b>2 036</b>	<b>198,1</b>	<b>6 046</b>	<b>92,6</b>	<b>3,0</b>
Großbreitenbach, Stadt										
Bundesrepublik Deutschland	94	51,6	510	90,3	5,4	393	0,3 -	1 868	24,4	4,8
anderer Wohnsitz	-	-	-	-	-	-	-	-	-	-
<b>Zusammen</b>	<b>94</b>	<b>51,6</b>	<b>510</b>	<b>90,3</b>	<b>5,4</b>	<b>393</b>	<b>0,3 -</b>	<b>1 868</b>	<b>24,4</b>	<b>4,8</b>
Ilmenau, Stadt										
Bundesrepublik Deutschland	2 587	2,1	6 681	53,3	2,6	8 135	16,0	20 632	43,3	2,5
anderer Wohnsitz	138	29,6 -	306	34,3 -	2,2	586	10,6	1 433	3,1 -	2,4
<b>Zusammen</b>	<b>2 725</b>	<b>0,1 -</b>	<b>6 987</b>	<b>44,8</b>	<b>2,6</b>	<b>8 721</b>	<b>15,6</b>	<b>22 065</b>	<b>38,9</b>	<b>2,5</b>
Neustadt am Rennsteig										
Bundesrepublik Deutschland	794	17,9 -	2 787	6,0	3,5	2 986	2,4	11 280	1,7 -	3,8
anderer Wohnsitz	8	166,7	38	171,4	4,8	8	71,4 -	38	67,0 -	4,8
<b>Zusammen</b>	<b>802</b>	<b>17,3 -</b>	<b>2 825</b>	<b>6,8</b>	<b>3,5</b>	<b>2 994</b>	<b>1,7</b>	<b>11 318</b>	<b>2,3 -</b>	<b>3,8</b>
Schmiedefeld am Rennsteig										
Bundesrepublik Deutschland	524	7,6	1 278	6,3	2,4	2 120	8,8	6 043	1,6 -	2,9
anderer Wohnsitz	-	-	-	-	-	2	84,6 -	4	92,6 -	2,0
<b>Zusammen</b>	<b>524</b>	<b>5,6</b>	<b>1 278</b>	<b>3,2</b>	<b>2,4</b>	<b>2 122</b>	<b>8,2</b>	<b>6 047</b>	<b>2,4 -</b>	<b>2,8</b>
Stützerbach										
Bundesrepublik Deutschland	38	137,5	101	188,6	2,7	215	16,2	491	0,2 -	2,3
anderer Wohnsitz	-	-	-	-	-	-	-	-	-	-
<b>Zusammen</b>	<b>38</b>	<b>137,5</b>	<b>101</b>	<b>188,6</b>	<b>2,7</b>	<b>215</b>	<b>13,8</b>	<b>491</b>	<b>1,0 -</b>	<b>2,3</b>
Wachsenburggemeinde										
Bundesrepublik Deutschland	78	4,0	146	14,1	1,9	198	13,8	370	17,8	1,9
anderer Wohnsitz	-	-	-	-	-	-	-	-	-	-
<b>Zusammen</b>	<b>78</b>	<b>4,0</b>	<b>146</b>	<b>14,1</b>	<b>1,9</b>	<b>198</b>	<b>13,1</b>	<b>370</b>	<b>17,5</b>	<b>1,9</b>
Wipfratal										
Bundesrepublik Deutschland	98	18,1	290	60,2	3,0	323	0,0	733	9,7	2,3
anderer Wohnsitz	-	-	-	-	-	-	-	-	-	-
<b>Zusammen</b>	<b>98</b>	<b>18,1</b>	<b>290</b>	<b>60,2</b>	<b>3,0</b>	<b>323</b>	<b>0,0</b>	<b>733</b>	<b>9,7</b>	<b>2,3</b>
Ilmtal										
Bundesrepublik Deutschland	320	59,2	704	93,9	2,2	797	28,8	1 732	58,9	2,2
anderer Wohnsitz	13	30,0	21	110,0	1,6	22	83,3	34	183,3	1,5
<b>Zusammen</b>	<b>333</b>	<b>57,8</b>	<b>725</b>	<b>94,4</b>	<b>2,2</b>	<b>819</b>	<b>29,8</b>	<b>1 766</b>	<b>60,3</b>	<b>2,2</b>

Noch: 8. Ankünfte, Übernachtungen und Aufenthaltsdauer der Gäste in Beherbergungsstätten nach ausgewählten Gemeinden und zusammengefassten Gästegruppen (ohne Camping)

Landkreis Gemeinde ----- Ständiger Wohnsitz der Gäste	März 2008					Januar - März 2008				
	Ankünfte		Übernachtungen		durchschnittliche Aufenthaltsdauer	Ankünfte		Übernachtungen		durchschnittliche Aufenthaltsdauer
	insgesamt	Veränderung gegenüber dem Vorjahresmonat	insgesamt	Veränderung gegenüber dem Vorjahresmonat		insgesamt	Veränderung gegenüber dem Vorjahreszeitraum	insgesamt	Veränderung gegenüber dem Vorjahreszeitraum	
	Anzahl	%	Anzahl	%	Tage	Anzahl	%	Anzahl	%	Tage
<b>Weimarer Land</b>										
Apolda, Stadt										
Bundesrepublik Deutschland	1 599	8,6	3 281	22,9	2,1	4 421	4,0	9 171	14,4	2,1
anderer Wohnsitz	53	8,6 -	158	6,5 -	3,0	144	68,1 -	456	54,9 -	3,2
<b>Zusammen</b>	<b>1 652</b>	<b>8,0</b>	<b>3 439</b>	<b>21,2</b>	<b>2,1</b>	<b>4 565</b>	<b>2,9 -</b>	<b>9 627</b>	<b>6,7</b>	<b>2,1</b>
Bad Berka, Stadt										
Bundesrepublik Deutschland	1 312	4,0	11 708	4,9 -	8,9	3 323	11,4	31 381	1,3	9,4
anderer Wohnsitz	11	22,2	21	110,0	1,9	15	16,7 -	33	26,9	2,2
<b>Zusammen</b>	<b>1 323</b>	<b>4,1</b>	<b>11 729</b>	<b>4,8 -</b>	<b>8,9</b>	<b>3 338</b>	<b>11,2</b>	<b>31 414</b>	<b>1,4</b>	<b>9,4</b>
Bad Sulza, Stadt										
Bundesrepublik Deutschland	2 296	44,2 -	18 578	4,6	8,1	7 688	30,6 -	45 552	4,3	5,9
anderer Wohnsitz	8	38,5 -	24	42,9 -	3,0	43	53,6	142	67,1	3,3
<b>Zusammen</b>	<b>2 304</b>	<b>44,2 -</b>	<b>18 602</b>	<b>4,5</b>	<b>8,1</b>	<b>7 731</b>	<b>30,4 -</b>	<b>45 694</b>	<b>4,4</b>	<b>5,9</b>
Mönchenholzhausen										
Bundesrepublik Deutschland	642	22,8 -	1 391	23,9 -	2,2	1 974	10,0 -	4 949	6,6 -	2,5
anderer Wohnsitz	-	-	-	-	-	-	-	-	-	-
<b>Zusammen</b>	<b>642</b>	<b>22,8 -</b>	<b>1 391</b>	<b>23,9 -</b>	<b>2,2</b>	<b>1 974</b>	<b>10,0 -</b>	<b>4 949</b>	<b>6,6 -</b>	<b>2,5</b>
Nohra										
Bundesrepublik Deutschland	434	35,5 -	521	40,7 -	1,2	1 367	2,6 -	1 811	25,7 -	1,3
anderer Wohnsitz	191	49,2	191	20,4 -	1,0	696	70,6	1 325	20,3	1,9
<b>Zusammen</b>	<b>625</b>	<b>22,0 -</b>	<b>712</b>	<b>36,3 -</b>	<b>1,1</b>	<b>2 063</b>	<b>13,9</b>	<b>3 136</b>	<b>11,4 -</b>	<b>1,5</b>
<b>Sonneberg</b>										
Effelder-Rauenstein										
Bundesrepublik Deutschland	107	282,1	248	X	2,3	227	110,2	515	98,8	2,3
anderer Wohnsitz	5	50,0 -	14	48,1 -	2,8	23	20,7 -	52	22,4 -	2,3
<b>Zusammen</b>	<b>112</b>	<b>194,7</b>	<b>262</b>	<b>201,1</b>	<b>2,3</b>	<b>250</b>	<b>82,5</b>	<b>567</b>	<b>73,9</b>	<b>2,3</b>
Lauscha, Stadt										
Bundesrepublik Deutschland	194	65,8	447	67,4	2,3	809	24,7	2 158	17,0	2,7
anderer Wohnsitz	-	-	-	-	-	21	X	51	X	2,4
<b>Zusammen</b>	<b>194</b>	<b>63,0</b>	<b>447</b>	<b>63,7</b>	<b>2,3</b>	<b>830</b>	<b>27,3</b>	<b>2 209</b>	<b>19,3</b>	<b>2,7</b>
Mengersgereuth-Hämmern										
Bundesrepublik Deutschland	270	95,7	864	104,3	3,2	858	86,1	2 752	80,8	3,2
anderer Wohnsitz	-	-	-	-	-	-	-	-	-	-
<b>Zusammen</b>	<b>270</b>	<b>95,7</b>	<b>864</b>	<b>104,3</b>	<b>3,2</b>	<b>858</b>	<b>85,3</b>	<b>2 752</b>	<b>80,2</b>	<b>3,2</b>
Neuhaus am Rennweg, Stadt										
Bundesrepublik Deutschland	463	4,5	711	1,1	1,5	2 047	12,3 -	4 522	15,9 -	2,2
anderer Wohnsitz	20	5,3	42	2,4	2,1	51	8,9 -	106	6,2 -	2,1
<b>Zusammen</b>	<b>483</b>	<b>4,5</b>	<b>753</b>	<b>1,2</b>	<b>1,6</b>	<b>2 098</b>	<b>12,2 -</b>	<b>4 628</b>	<b>15,7 -</b>	<b>2,2</b>
Schalkau, Stadt										
Bundesrepublik Deutschland	267	42,8	1 177	167,5	4,4	779	90,9	2 573	158,6	3,3
anderer Wohnsitz	-	-	-	-	-	12	50,0	19	52,5 -	1,6
<b>Zusammen</b>	<b>267</b>	<b>36,9</b>	<b>1 177</b>	<b>145,2</b>	<b>4,4</b>	<b>791</b>	<b>90,1</b>	<b>2 592</b>	<b>150,4</b>	<b>3,3</b>
Scheibe-Alsbach										
Bundesrepublik Deutschland	53	36,1 -	153	34,2	2,9	261	19,2	943	71,8	3,6
anderer Wohnsitz	-	-	-	-	-	-	-	-	-	-
<b>Zusammen</b>	<b>53</b>	<b>36,1 -</b>	<b>153</b>	<b>34,2</b>	<b>2,9</b>	<b>261</b>	<b>15,0</b>	<b>943</b>	<b>34,5</b>	<b>3,6</b>
Siegmundsburg										
Bundesrepublik Deutschland	108	39,3 -	176	47,9 -	1,6	637	1,8	1 845	8,5 -	2,9
anderer Wohnsitz	-	-	-	-	-	-	-	-	-	-
<b>Zusammen</b>	<b>108</b>	<b>39,3 -</b>	<b>176</b>	<b>47,9 -</b>	<b>1,6</b>	<b>637</b>	<b>0,6</b>	<b>1 845</b>	<b>10,0 -</b>	<b>2,9</b>
Sonneberg, Stadt										
Bundesrepublik Deutschland	1 085	10,8	2 622	34,0	2,4	3 491	26,1	7 604	46,2	2,2
anderer Wohnsitz	13	53,6 -	20	53,5 -	1,5	64	26,4 -	146	11,5 -	2,3
<b>Zusammen</b>	<b>1 098</b>	<b>9,0</b>	<b>2 642</b>	<b>32,1</b>	<b>2,4</b>	<b>3 555</b>	<b>24,5</b>	<b>7 750</b>	<b>44,4</b>	<b>2,2</b>
Steinach, Stadt										
Bundesrepublik Deutschland	251	76,8	599	81,5	2,4	1 119	47,6	2 620	17,1	2,3
anderer Wohnsitz	4	300,0	7	X	1,8	17	112,5	51	X	3,0
<b>Zusammen</b>	<b>255</b>	<b>78,3</b>	<b>606</b>	<b>83,1</b>	<b>2,4</b>	<b>1 136</b>	<b>48,3</b>	<b>2 671</b>	<b>18,9</b>	<b>2,4</b>

Noch: 8. Ankünfte, Übernachtungen und Aufenthaltsdauer der Gäste in Beherbergungsstätten  
nach ausgewählten Gemeinden und zusammengefassten Gästegruppen (ohne Camping)

Landkreis Gemeinde ----- Ständiger Wohnsitz der Gäste	März 2008					Januar - März 2008				
	Ankünfte		Übernachtungen		durchschnittliche Aufenthaltsdauer	Ankünfte		Übernachtungen		durchschnittliche Aufenthaltsdauer
	insgesamt	Veränderung gegenüber dem Vorjahresmonat	insgesamt	Veränderung gegenüber dem Vorjahresmonat		insgesamt	Veränderung gegenüber dem Vorjahreszeitraum	insgesamt	Veränderung gegenüber dem Vorjahreszeitraum	
	Anzahl	%	Anzahl	%	Tage	Anzahl	%	Anzahl	%	Tage
<b>Saalfeld-Rudolstadt</b>										
Bad Blankenburg, Stadt										
Bundesrepublik Deutschland	2 372	7,8	9 147	28,7	3,9	5 991	7,7	22 016	16,6	3,7
anderer Wohnsitz	47	104,3	185	180,3	3,9	66	73,7	223	156,3	3,4
<b>Zusammen</b>	<b>2 419</b>	<b>8,8</b>	<b>9 332</b>	<b>30,1</b>	<b>3,9</b>	<b>6 057</b>	<b>8,1</b>	<b>22 239</b>	<b>17,3</b>	<b>3,7</b>
Cursdorf										
Bundesrepublik Deutschland	168	86,7	349	50,4	2,1	514	26,6	1 243	2,7	2,4
anderer Wohnsitz	-	-	-	-	-	-	-	-	-	-
<b>Zusammen</b>	<b>168</b>	<b>86,7</b>	<b>349</b>	<b>50,4</b>	<b>2,1</b>	<b>514</b>	<b>26,6</b>	<b>1 243</b>	<b>2,7</b>	<b>2,4</b>
Katzhütte										
Bundesrepublik Deutschland	73	34,8	209	27,2	2,9	261	12,7	708	15,4	2,7
anderer Wohnsitz	-	-	-	-	-	-	-	-	-	-
<b>Zusammen</b>	<b>73</b>	<b>34,8</b>	<b>209</b>	<b>27,2</b>	<b>2,9</b>	<b>261</b>	<b>12,7</b>	<b>708</b>	<b>15,4</b>	<b>2,7</b>
Lehesten, Stadt										
Bundesrepublik Deutschland	78	2,6	101	40,2	1,3	184	16,7	362	47,1	2,0
anderer Wohnsitz	-	-	-	-	-	3	50,0	6	200,0	2,0
<b>Zusammen</b>	<b>78</b>	<b>2,6</b>	<b>101</b>	<b>40,2</b>	<b>1,3</b>	<b>187</b>	<b>16,1</b>	<b>368</b>	<b>46,4</b>	<b>2,0</b>
Meura										
Bundesrepublik Deutschland	82	34,4	217	42,8	2,6	171	11,0	446	11,5	2,6
anderer Wohnsitz	-	-	-	-	-	-	-	-	-	-
<b>Zusammen</b>	<b>82</b>	<b>34,4</b>	<b>217</b>	<b>42,8</b>	<b>2,6</b>	<b>171</b>	<b>11,0</b>	<b>446</b>	<b>11,5</b>	<b>2,6</b>
Rudolstadt, Stadt										
Bundesrepublik Deutschland	1 536	4,6	3 478	26,9	2,3	3 983	9,3	9 091	17,7	2,3
anderer Wohnsitz	53	82,8	138	193,6	2,6	92	87,8	276	187,5	3,0
<b>Zusammen</b>	<b>1 589</b>	<b>6,1</b>	<b>3 616</b>	<b>29,7</b>	<b>2,3</b>	<b>4 075</b>	<b>10,3</b>	<b>9 367</b>	<b>19,8</b>	<b>2,3</b>
Saalfeld/Saale, Stadt										
Bundesrepublik Deutschland	1 814	12,6	6 162	6,3	3,4	4 469	2,8	15 319	2,6	3,4
anderer Wohnsitz	53	42,4	90	78,1	1,7	172	2,8	286	50,8	1,7
<b>Zusammen</b>	<b>1 867</b>	<b>9,6</b>	<b>6 252</b>	<b>0,7</b>	<b>3,3</b>	<b>4 641</b>	<b>2,5</b>	<b>15 605</b>	<b>0,6</b>	<b>3,4</b>
Schwarzburg										
Bundesrepublik Deutschland	433	22,7	1 251	74,2	2,9	743	22,4	2 327	53,7	3,1
anderer Wohnsitz	4	100,0	16	300,0	4,0	4	92,9	16	92,6	4,0
<b>Zusammen</b>	<b>437</b>	<b>23,1</b>	<b>1 267</b>	<b>75,5</b>	<b>2,9</b>	<b>747</b>	<b>12,7</b>	<b>2 343</b>	<b>35,4</b>	<b>3,1</b>
Sitzendorf										
Bundesrepublik Deutschland	696	192,4	2 477	299,5	3,6	1 749	91,1	6 494	86,4	3,7
anderer Wohnsitz	36	X	72	X	2,0	37	X	73	X	2,0
<b>Zusammen</b>	<b>732</b>	<b>207,6</b>	<b>2 549</b>	<b>X</b>	<b>3,5</b>	<b>1 786</b>	<b>95,2</b>	<b>6 567</b>	<b>88,5</b>	<b>3,7</b>
Leutenberg, Stadt										
Bundesrepublik Deutschland	145	9,0	408	52,8	2,8	251	0,8	746	35,9	3,0
anderer Wohnsitz	-	-	-	-	-	-	-	-	-	-
<b>Zusammen</b>	<b>145</b>	<b>7,4</b>	<b>408</b>	<b>51,7</b>	<b>2,8</b>	<b>251</b>	<b>1,6</b>	<b>746</b>	<b>35,4</b>	<b>3,0</b>
Drognitz										
Bundesrepublik Deutschland	24	166,7	82	241,7	3,4	59	X	117	X	2,0
anderer Wohnsitz	-	-	-	-	-	-	-	-	-	-
<b>Zusammen</b>	<b>24</b>	<b>166,7</b>	<b>82</b>	<b>241,7</b>	<b>3,4</b>	<b>59</b>	<b>X</b>	<b>117</b>	<b>X</b>	<b>2,0</b>
Saalfelder Höhe										
Bundesrepublik Deutschland	1 061	79,8	2 390	100,7	2,3	2 622	25,2	5 638	25,1	2,2
anderer Wohnsitz	-	-	-	-	-	-	-	-	-	-
<b>Zusammen</b>	<b>1 061</b>	<b>79,8</b>	<b>2 390</b>	<b>100,7</b>	<b>2,3</b>	<b>2 622</b>	<b>25,2</b>	<b>5 638</b>	<b>25,1</b>	<b>2,2</b>
Uhlstädt-Kirchhasel										
Bundesrepublik Deutschland	453	21,8	2 511	11,5	5,5	1 022	7,1	6 171	13,8	6,0
anderer Wohnsitz	-	-	-	-	-	-	-	-	-	-
<b>Zusammen</b>	<b>453</b>	<b>21,8</b>	<b>2 511</b>	<b>11,5</b>	<b>5,5</b>	<b>1 022</b>	<b>7,0</b>	<b>6 171</b>	<b>13,8</b>	<b>6,0</b>
Unterwellenborn										
Bundesrepublik Deutschland	261	37,9	684	3,0	2,6	579	37,9	1 511	5,6	2,6
anderer Wohnsitz	-	-	-	-	-	-	-	-	-	-
<b>Zusammen</b>	<b>261</b>	<b>37,9</b>	<b>684</b>	<b>3,0</b>	<b>2,6</b>	<b>579</b>	<b>37,9</b>	<b>1 511</b>	<b>5,6</b>	<b>2,6</b>

Noch: 8. Ankünfte, Übernachtungen und Aufenthaltsdauer der Gäste in Beherbergungsstätten  
nach ausgewählten Gemeinden und zusammengefassten Gästegruppen (ohne Camping)

Landkreis Gemeinde ----- Ständiger Wohnsitz der Gäste	März 2008					Januar - März 2008				
	Ankünfte		Übernachtungen		durch- schnitt- liche Aufent- halts- dauer	Ankünfte		Übernachtungen		durch- schnitt- liche Aufent- halts- dauer
	insgesamt	Veränderung gegenüber dem Vorjahres- monat	insgesamt	Veränderung gegenüber dem Vorjahres- monat		insgesamt	Veränderung gegenüber dem Vorjahres- zeitraum	insgesamt	Veränderung gegenüber dem Vorjahres- zeitraum	
	Anzahl	%	Anzahl	%	Tage	Anzahl	%	Anzahl	%	Tage
<b>Saale-Holzland-Kreis</b>										
Bad Klosterlausnitz										
Bundesrepublik Deutschland	814	5,2	16 510	3,8	20,3	2 373	3,5	47 493	3,5	20,0
anderer Wohnsitz	14	36,4 -	19	70,8 -	1,4	65	25,0	84	34,4 -	1,3
<b>Zusammen</b>	<b>828</b>	<b>4,0</b>	<b>16 529</b>	<b>3,5</b>	<b>20,0</b>	<b>2 438</b>	<b>4,0</b>	<b>47 577</b>	<b>3,4</b>	<b>19,5</b>
Eisenberg, Stadt										
Bundesrepublik Deutschland	339	10,4	566	3,3	1,7	673	15,2 -	1 301	8,8 -	1,9
anderer Wohnsitz	6	50,0 -	6	50,0 -	1,0	6	64,7 -	6	70,0 -	1,0
<b>Zusammen</b>	<b>345</b>	<b>8,2</b>	<b>572</b>	<b>2,1</b>	<b>1,7</b>	<b>679</b>	<b>16,3 -</b>	<b>1 307</b>	<b>9,6 -</b>	<b>1,9</b>
Hermisdorf, Stadt										
Bundesrepublik Deutschland	322	8,8 -	461	4,0 -	1,4	722	6,1 -	1 021	10,7 -	1,4
anderer Wohnsitz	10	41,2 -	11	47,6 -	1,1	49	36,1	50	25,0	1,0
<b>Zusammen</b>	<b>332</b>	<b>10,3 -</b>	<b>472</b>	<b>5,8 -</b>	<b>1,4</b>	<b>771</b>	<b>4,2 -</b>	<b>1 071</b>	<b>9,5 -</b>	<b>1,4</b>
Kahla, Stadt										
Bundesrepublik Deutschland	185	18,5 -	272	32,0 -	1,5	439	18,4 -	647	45,3 -	1,5
anderer Wohnsitz	4	50,0 -	4	71,4 -	1,0	8	11,1 -	12	25,0 -	1,5
<b>Zusammen</b>	<b>189</b>	<b>19,6 -</b>	<b>276</b>	<b>33,3 -</b>	<b>1,5</b>	<b>447</b>	<b>18,3 -</b>	<b>659</b>	<b>45,0 -</b>	<b>1,5</b>
Seitenroda										
Bundesrepublik Deutschland	79	35,8 -	179	13,5 -	2,3	273	18,2	491	25,3	1,8
anderer Wohnsitz	-	-	-	-	-	-	-	-	-	-
<b>Zusammen</b>	<b>79</b>	<b>35,8 -</b>	<b>179</b>	<b>13,5 -</b>	<b>2,3</b>	<b>273</b>	<b>18,2</b>	<b>491</b>	<b>25,3</b>	<b>1,8</b>
Stadtroda, Stadt										
Bundesrepublik Deutschland	461	40,1	662	22,1	1,4	1 068	22,6	1 572	18,1	1,5
anderer Wohnsitz	15	11,8 -	17	46,9 -	1,1	26	13,3 -	30	44,4 -	1,2
<b>Zusammen</b>	<b>476</b>	<b>37,6</b>	<b>679</b>	<b>18,3</b>	<b>1,4</b>	<b>1 094</b>	<b>21,4</b>	<b>1 602</b>	<b>15,7</b>	<b>1,5</b>
Trockenborn-Wolfersdorf										
Bundesrepublik Deutschland	242	10,5	335	11,7	1,4	574	27,8	815	19,9	1,4
anderer Wohnsitz	32	X	55	X	1,7	65	80,6	105	64,1	1,6
<b>Zusammen</b>	<b>274</b>	<b>23,4</b>	<b>390</b>	<b>26,6</b>	<b>1,4</b>	<b>639</b>	<b>31,8</b>	<b>920</b>	<b>23,7</b>	<b>1,4</b>
<b>Saale-Orla-Kreis</b>										
Breitenhain										
Bundesrepublik Deutschland	18	100,0	71	294,4	3,9	31	121,4	95	295,8	3,1
anderer Wohnsitz	-	-	-	-	-	-	-	-	-	-
<b>Zusammen</b>	<b>18</b>	<b>100,0</b>	<b>71</b>	<b>294,4</b>	<b>3,9</b>	<b>31</b>	<b>121,4</b>	<b>95</b>	<b>295,8</b>	<b>3,1</b>
Hirschberg, Stadt										
Bundesrepublik Deutschland	326	13,2	392	8,9	1,2	860	63,2	1 176	79,0	1,4
anderer Wohnsitz	152	13,6 -	164	7,9 -	1,1	478	33,1 -	654	14,4 -	1,4
<b>Zusammen</b>	<b>478</b>	<b>3,0</b>	<b>556</b>	<b>3,3</b>	<b>1,2</b>	<b>1 338</b>	<b>7,8</b>	<b>1 830</b>	<b>28,8</b>	<b>1,4</b>
Bad Lobenstein, Stadt										
Bundesrepublik Deutschland	427	29,7 -	5 145	21,3 -	12,0	1 162	27,7 -	12 765	12,9 -	11,0
anderer Wohnsitz	-	-	-	-	-	-	-	-	-	-
<b>Zusammen</b>	<b>427</b>	<b>33,7 -</b>	<b>5 145</b>	<b>26,5 -</b>	<b>12,0</b>	<b>1 162</b>	<b>32,8 -</b>	<b>12 765</b>	<b>16,7 -</b>	<b>11,0</b>
Neustadt an der Orla, Stadt										
Bundesrepublik Deutschland	426	5,5 -	599	27,4 -	1,4	1 275	11,1 -	1 791	17,4 -	1,4
anderer Wohnsitz	21	16,0 -	33	13,8	1,6	66	4,8	93	36,8	1,4
<b>Zusammen</b>	<b>447</b>	<b>6,1 -</b>	<b>632</b>	<b>26,0 -</b>	<b>1,4</b>	<b>1 341</b>	<b>10,5 -</b>	<b>1 884</b>	<b>15,8 -</b>	<b>1,4</b>
Schleiz, Stadt										
Bundesrepublik Deutschland	225	7,7	340	22,3	1,5	598	8,1	856	10,2	1,4
anderer Wohnsitz	52	26,8	62	12,7	1,2	143	10,6 -	176	24,8 -	1,2
<b>Zusammen</b>	<b>277</b>	<b>10,8</b>	<b>402</b>	<b>20,7</b>	<b>1,5</b>	<b>741</b>	<b>3,9</b>	<b>1 032</b>	<b>2,1</b>	<b>1,4</b>
Triptis, Stadt										
Bundesrepublik Deutschland	627	9,1 -	1 145	13,4 -	1,8	1 421	19,6	2 821	20,2	2,0
anderer Wohnsitz	15	51,6 -	15	51,6 -	1,0	219	X	252	101,6	1,2
<b>Zusammen</b>	<b>642</b>	<b>11,0 -</b>	<b>1 160</b>	<b>14,3 -</b>	<b>1,8</b>	<b>1 640</b>	<b>32,7</b>	<b>3 073</b>	<b>24,3</b>	<b>1,9</b>
Ziegenrück, Stadt										
Bundesrepublik Deutschland	322	2,7 -	1 128	49,0	3,5	685	10,1	2 092	49,5	3,1
anderer Wohnsitz	70	48,9	116	23,4	1,7	177	10,6	312	21,4	1,8
<b>Zusammen</b>	<b>392</b>	<b>3,7</b>	<b>1 244</b>	<b>46,2</b>	<b>3,2</b>	<b>862</b>	<b>10,2</b>	<b>2 404</b>	<b>45,2</b>	<b>2,8</b>
Krölpa										
Bundesrepublik Deutschland	122	59,1 -	499	32,0 -	4,1	415	25,8 -	1 403	5,2	3,4
anderer Wohnsitz	-	-	-	-	-	3	50,0	39	X	13,0
<b>Zusammen</b>	<b>122</b>	<b>59,3 -</b>	<b>499</b>	<b>32,6 -</b>	<b>4,1</b>	<b>418</b>	<b>25,5 -</b>	<b>1 442</b>	<b>7,6</b>	<b>3,4</b>

Noch: 8. Ankünfte, Übernachtungen und Aufenthaltsdauer der Gäste in Beherbergungsstätten  
nach ausgewählten Gemeinden und zusammengefassten Gästegruppen (ohne Camping)

Landkreis Gemeinde ----- Ständiger Wohnsitz der Gäste	März 2008					Januar - März 2008				
	Ankünfte		Übernachtungen		durchschnittliche Aufenthaltsdauer	Ankünfte		Übernachtungen		durchschnittliche Aufenthaltsdauer
	insgesamt	Veränderung gegenüber dem Vorjahresmonat	insgesamt	Veränderung gegenüber dem Vorjahresmonat		insgesamt	Veränderung gegenüber dem Vorjahreszeitraum	insgesamt	Veränderung gegenüber dem Vorjahreszeitraum	
	Anzahl	%	Anzahl	%	Tage	Anzahl	%	Anzahl	%	Tage
<b>Noch: Saale-Orla-Kreis</b>										
Tanna, Stadt										
Bundesrepublik Deutschland	37	37,3 -	79	41,5 -	2,1	113	26,6 -	225	29,7 -	2,0
anderer Wohnsitz	2	85,7 -	4	84,6 -	2,0	8	68,0 -	14	68,2 -	1,8
<b>Zusammen</b>	<b>39</b>	<b>46,6 -</b>	<b>83</b>	<b>48,4 -</b>	<b>2,1</b>	<b>121</b>	<b>32,4 -</b>	<b>239</b>	<b>34,3 -</b>	<b>2,0</b>
Wurzbach, Stadt										
Bundesrepublik Deutschland	1 542	29,6	5 929	32,1	3,8	4 543	2,7	18 198	3,2	4,0
anderer Wohnsitz	6	100,0	6	20,0	1,0	13	85,7	19	29,6 -	1,5
<b>Zusammen</b>	<b>1 548</b>	<b>29,8</b>	<b>5 935</b>	<b>32,1</b>	<b>3,8</b>	<b>4 556</b>	<b>2,8</b>	<b>18 217</b>	<b>3,1</b>	<b>4,0</b>
Remptendorf										
Bundesrepublik Deutschland	129	33,0	2 024	179,6	15,7	346	36,8	3 965	95,2	11,5
anderer Wohnsitz	2	X	2	X	1,0	2	X	2	X	1,0
<b>Zusammen</b>	<b>131</b>	<b>35,1</b>	<b>2 026</b>	<b>179,8</b>	<b>15,5</b>	<b>348</b>	<b>37,5</b>	<b>3 967</b>	<b>95,3</b>	<b>11,4</b>
Saalburg-Ebersdorf, Stadt										
Bundesrepublik Deutschland	508	14,8 -	1 410	18,1	2,8	1 113	5,4	2 974	19,9	2,7
anderer Wohnsitz	8	0,0	12	33,3	1,5	37	184,6	82	X	2,2
<b>Zusammen</b>	<b>516</b>	<b>14,6 -</b>	<b>1 422</b>	<b>18,2</b>	<b>2,8</b>	<b>1 150</b>	<b>7,6</b>	<b>3 056</b>	<b>22,5</b>	<b>2,7</b>
<b>Greiz</b>										
Berga/Elster, Stadt										
Bundesrepublik Deutschland	213	180,3	473	X	2,2	495	112,4	949	154,4	1,9
anderer Wohnsitz	-	-	-	-	-	-	-	-	-	-
<b>Zusammen</b>	<b>213</b>	<b>180,3</b>	<b>473</b>	<b>X</b>	<b>2,2</b>	<b>495</b>	<b>112,4</b>	<b>949</b>	<b>154,4</b>	<b>1,9</b>
Greiz, Stadt										
Bundesrepublik Deutschland	601	10,8 -	1 060	5,9 -	1,8	1 583	7,2 -	2 840	10,4 -	1,8
anderer Wohnsitz	19	20,8 -	38	33,3 -	2,0	47	20,3 -	85	34,1 -	1,8
<b>Zusammen</b>	<b>620</b>	<b>11,2 -</b>	<b>1 098</b>	<b>7,3 -</b>	<b>1,8</b>	<b>1 630</b>	<b>7,6 -</b>	<b>2 925</b>	<b>11,4 -</b>	<b>1,8</b>
Weida, Stadt										
Bundesrepublik Deutschland	127	35,9 -	218	28,5 -	1,7	444	18,5 -	635	14,9 -	1,4
anderer Wohnsitz	-	-	-	-	-	-	-	-	-	-
<b>Zusammen</b>	<b>127</b>	<b>35,9 -</b>	<b>218</b>	<b>28,5 -</b>	<b>1,7</b>	<b>444</b>	<b>18,5 -</b>	<b>635</b>	<b>14,9 -</b>	<b>1,4</b>
Zeulenroda-Triebes, Stadt										
Bundesrepublik Deutschland	1 413	19,7 -	3 356	2,7	2,4	4 813	1,9 -	9 230	10,6	1,9
anderer Wohnsitz	149	148,3	1 069	X	7,2	306	96,2	1 362	X	4,5
<b>Zusammen</b>	<b>1 562</b>	<b>14,1 -</b>	<b>4 425</b>	<b>31,3</b>	<b>2,8</b>	<b>5 119</b>	<b>1,2</b>	<b>10 592</b>	<b>23,2</b>	<b>2,1</b>
<b>Altenburger Land</b>										
Altenburg, Stadt										
Bundesrepublik Deutschland	1 916	14,6 -	3 694	4,6 -	1,9	4 967	5,5 -	10 145	3,0 -	2,0
anderer Wohnsitz	96	59,0 -	181	58,5 -	1,9	308	23,2 -	713	10,3 -	2,3
<b>Zusammen</b>	<b>2 012</b>	<b>18,8 -</b>	<b>3 875</b>	<b>10,1 -</b>	<b>1,9</b>	<b>5 275</b>	<b>6,8 -</b>	<b>10 858</b>	<b>3,5 -</b>	<b>2,1</b>
Meuselwitz, Stadt										
Bundesrepublik Deutschland	110	2,7 -	165	15,8 -	1,5	319	29,1	537	39,8	1,7
anderer Wohnsitz	-	-	-	-	-	7	41,7 -	21	46,2 -	3,0
<b>Zusammen</b>	<b>110</b>	<b>12,0 -</b>	<b>165</b>	<b>29,8 -</b>	<b>1,5</b>	<b>326</b>	<b>25,9</b>	<b>558</b>	<b>31,9</b>	<b>1,7</b>
Schmölln, Stadt										
Bundesrepublik Deutschland	530	50,1	765	25,2	1,4	1 206	11,6	1 788	4,5	1,5
anderer Wohnsitz	20	185,7	64	X	3,2	37	85,0	108	129,8	2,9
<b>Zusammen</b>	<b>550</b>	<b>52,8</b>	<b>829</b>	<b>33,5</b>	<b>1,5</b>	<b>1 243</b>	<b>12,9</b>	<b>1 896</b>	<b>7,8</b>	<b>1,5</b>

9. Ankünfte, Übernachtungen und Aufenthaltsdauer der Gäste in Beherbergungsstätten  
in Städten des Vereins Städtetourismus in Thüringen e.V. (ohne Camping)

Ausgewählte Städte ----- Ständiger Wohnsitz der Gäste	März 2008					Januar - März 2008				
	Ankünfte		Übernachtungen		durchschnittliche Aufenthaltsdauer	Ankünfte		Übernachtungen		durchschnittliche Aufenthaltsdauer
	insgesamt	Veränderung gegenüber dem Vorjahresmonat	insgesamt	Veränderung gegenüber dem Vorjahresmonat		insgesamt	Veränderung gegenüber dem Vorjahreszeitraum	insgesamt	Veränderung gegenüber dem Vorjahreszeitraum	
	Anzahl	%	Anzahl	%	Tage	Anzahl	%	Anzahl	%	Tage
<b>Altenburg</b>										
Bundesrepublik Deutschland	1 916	14,6 -	3 694	4,6 -	1,9	4 967	5,5 -	10 145	3,0 -	2,0
anderer Wohnsitz	96	59,0 -	181	58,5 -	1,9	308	23,2 -	713	10,3 -	2,3
<b>Zusammen</b>	<b>2 012</b>	<b>18,8 -</b>	<b>3 875</b>	<b>10,1 -</b>	<b>1,9</b>	<b>5 275</b>	<b>6,8 -</b>	<b>10 858</b>	<b>3,5 -</b>	<b>2,1</b>
<b>Apolda</b>										
Bundesrepublik Deutschland	1 599	8,6	3 281	22,9	2,1	4 421	4,0	9 171	14,4	2,1
anderer Wohnsitz	53	8,6 -	158	6,5 -	3,0	144	68,1 -	456	54,9 -	3,2
<b>Zusammen</b>	<b>1 652</b>	<b>8,0</b>	<b>3 439</b>	<b>21,2</b>	<b>2,1</b>	<b>4 565</b>	<b>2,9 -</b>	<b>9 627</b>	<b>6,7</b>	<b>2,1</b>
<b>Arnstadt</b>										
Bundesrepublik Deutschland	1 300	15,8 -	2 605	15,5 -	2,0	3 915	12,6 -	7 741	17,2 -	2,0
anderer Wohnsitz	135	187,2	276	50,8	2,0	264	19,5	639	12,3 -	2,4
<b>Zusammen</b>	<b>1 435</b>	<b>9,8 -</b>	<b>2 881</b>	<b>11,8 -</b>	<b>2,0</b>	<b>4 179</b>	<b>11,0 -</b>	<b>8 380</b>	<b>16,8 -</b>	<b>2,0</b>
<b>Eisenach</b>										
Bundesrepublik Deutschland	9 984	4,6 -	18 122	2,8	1,8	25 347	0,2	43 221	0,5	1,7
anderer Wohnsitz	997	18,7	1 914	11,1	1,9	2 726	16,3	4 995	23,8 -	1,8
<b>Zusammen</b>	<b>10 981</b>	<b>2,8 -</b>	<b>20 036</b>	<b>3,5</b>	<b>1,8</b>	<b>28 073</b>	<b>1,6</b>	<b>48 216</b>	<b>2,7 -</b>	<b>1,7</b>
<b>Erfurt</b>										
Bundesrepublik Deutschland	23 603	17,4 -	42 729	6,3 -	1,8	65 230	2,1 -	111 313	1,1	1,7
anderer Wohnsitz	1 866	20,2 -	3 902	17,9 -	2,1	5 914	10,1	12 446	8,7	2,1
<b>Zusammen</b>	<b>25 469</b>	<b>17,6 -</b>	<b>46 631</b>	<b>7,4 -</b>	<b>1,8</b>	<b>71 144</b>	<b>1,2 -</b>	<b>123 759</b>	<b>1,8</b>	<b>1,7</b>
<b>Gera</b>										
Bundesrepublik Deutschland	5 544	3,5 -	10 468	8,5 -	1,9	14 569	5,5 -	27 215	10,6 -	1,9
anderer Wohnsitz	607	0,7 -	863	16,9 -	1,4	1 499	4,0 -	2 235	19,0 -	1,5
<b>Zusammen</b>	<b>6 151</b>	<b>3,3 -</b>	<b>11 331</b>	<b>9,2 -</b>	<b>1,8</b>	<b>16 068</b>	<b>5,4 -</b>	<b>29 450</b>	<b>11,3 -</b>	<b>1,8</b>
<b>Gotha</b>										
Bundesrepublik Deutschland	3 935	2,4 -	10 160	3,4 -	2,6	10 690	2,8	25 850	2,4 -	2,4
anderer Wohnsitz	296	33,9	673	13,5 -	2,3	742	10,6	1 611	11,7 -	2,2
<b>Zusammen</b>	<b>4 231</b>	<b>0,5 -</b>	<b>10 833</b>	<b>4,1 -</b>	<b>2,6</b>	<b>11 432</b>	<b>3,3</b>	<b>27 461</b>	<b>3,0 -</b>	<b>2,4</b>
<b>Greiz</b>										
Bundesrepublik Deutschland	601	10,8 -	1 060	5,9 -	1,8	1 583	7,2 -	2 840	10,4 -	1,8
anderer Wohnsitz	19	20,8 -	38	33,3 -	2,0	47	20,3 -	85	34,1 -	1,8
<b>Zusammen</b>	<b>620</b>	<b>11,2 -</b>	<b>1 098</b>	<b>7,3 -</b>	<b>1,8</b>	<b>1 630</b>	<b>7,6 -</b>	<b>2 925</b>	<b>11,4 -</b>	<b>1,8</b>
<b>Ilmenau</b>										
Bundesrepublik Deutschland	2 587	2,1	6 681	53,3	2,6	8 135	16,0	20 632	43,3	2,5
anderer Wohnsitz	138	29,6 -	306	34,3 -	2,2	586	10,6	1 433	3,1 -	2,4
<b>Zusammen</b>	<b>2 725</b>	<b>0,1 -</b>	<b>6 987</b>	<b>44,8</b>	<b>2,6</b>	<b>8 721</b>	<b>15,6</b>	<b>22 065</b>	<b>38,9</b>	<b>2,5</b>
<b>Jena</b>										
Bundesrepublik Deutschland	8 956	10,9 -	16 774	6,6 -	1,9	24 935	0,3 -	45 421	0,1 -	1,8
anderer Wohnsitz	1 706	11,1	5 058	14,0	3,0	4 087	14,0	11 472	11,7	2,8
<b>Zusammen</b>	<b>10 662</b>	<b>8,0 -</b>	<b>21 832</b>	<b>2,5 -</b>	<b>2,0</b>	<b>29 022</b>	<b>1,5</b>	<b>56 893</b>	<b>2,0</b>	<b>2,0</b>

Noch: 9. Ankünfte, Übernachtungen und Aufenthaltsdauer der Gäste in Beherbergungsstätten  
in Städten des Vereins Städtetourismus in Thüringen e.V. (ohne Camping)

Ausgewählte Städte ----- Ständiger Wohnsitz der Gäste	März 2008					Januar - März 2008				
	Ankünfte		Übernachtungen		durch- schnitt- liche Aufent- halts- dauer	Ankünfte		Übernachtungen		durch- schnitt- liche Aufent- halts- dauer
	insgesamt	Veränderung gegenüber dem Vorjahres- monat	insgesamt	Veränderung gegenüber dem Vorjahres- monat		insgesamt	Veränderung gegenüber dem Vorjahres- zeitraum	insgesamt	Veränderung gegenüber dem Vorjahres- zeitraum	
	Anzahl	%	Anzahl	%	Tage	Anzahl	%	Anzahl	%	Tage
<b>Meiningen</b>										
Bundesrepublik Deutschland	1 835	21,2 -	3 261	5,7 -	1,8	5 376	11,9 -	9 409	0,2	1,8
anderer Wohnsitz	104	21,8 -	180	29,4 -	1,7	286	17,3 -	653	5,4 -	2,3
<b>Zusammen</b>	<b>1 939</b>	<b>21,2 -</b>	<b>3 441</b>	<b>7,4 -</b>	<b>1,8</b>	<b>5 662</b>	<b>12,2 -</b>	<b>10 062</b>	<b>0,2 -</b>	<b>1,8</b>
<b>Mühlhausen</b>										
Bundesrepublik Deutschland	2 784	14,0 -	6 927	12,1	2,5	7 589	4,5 -	15 716	5,6	2,1
anderer Wohnsitz	117	51,9	172	45,8	1,5	500	63,4	989	77,2	2,0
<b>Zusammen</b>	<b>2 901</b>	<b>12,5 -</b>	<b>7 099</b>	<b>12,7</b>	<b>2,4</b>	<b>8 089</b>	<b>2,0 -</b>	<b>16 705</b>	<b>8,2</b>	<b>2,1</b>
<b>Nordhausen</b>										
Bundesrepublik Deutschland	2 348	8,3	4 817	7,7	2,1	6 108	15,3	12 301	12,1	2,0
anderer Wohnsitz	145	22,9 -	248	43,1 -	1,7	332	1,8	641	15,7 -	1,9
<b>Zusammen</b>	<b>2 493</b>	<b>5,8</b>	<b>5 065</b>	<b>3,2</b>	<b>2,0</b>	<b>6 440</b>	<b>14,5</b>	<b>12 942</b>	<b>10,3</b>	<b>2,0</b>
<b>Rudolstadt</b>										
Bundesrepublik Deutschland	1 536	4,6	3 478	26,9	2,3	3 983	9,3	9 091	17,7	2,3
anderer Wohnsitz	53	82,8	138	193,6	2,6	92	87,8	276	187,5	3,0
<b>Zusammen</b>	<b>1 589</b>	<b>6,1</b>	<b>3 616</b>	<b>29,7</b>	<b>2,3</b>	<b>4 075</b>	<b>10,3</b>	<b>9 367</b>	<b>19,8</b>	<b>2,3</b>
<b>Saalfeld</b>										
Bundesrepublik Deutschland	1 814	12,6	6 162	6,3	3,4	4 469	2,8	15 319	2,6	3,4
anderer Wohnsitz	53	42,4 -	90	78,1 -	1,7	172	2,8 -	286	50,8 -	1,7
<b>Zusammen</b>	<b>1 867</b>	<b>9,6</b>	<b>6 252</b>	<b>0,7</b>	<b>3,3</b>	<b>4 641</b>	<b>2,5</b>	<b>15 605</b>	<b>0,6</b>	<b>3,4</b>
<b>Schmalkalden</b>										
Bundesrepublik Deutschland	840	1,5 -	1 502	5,9 -	1,8	2 142	10,3 -	4 055	19,1 -	1,9
anderer Wohnsitz	27	46,0 -	57	66,1 -	2,1	53	76,1 -	102	82,8 -	1,9
<b>Zusammen</b>	<b>867</b>	<b>4,0 -</b>	<b>1 559</b>	<b>11,7 -</b>	<b>1,8</b>	<b>2 195</b>	<b>15,9 -</b>	<b>4 157</b>	<b>25,9 -</b>	<b>1,9</b>
<b>Sondershausen</b>										
Bundesrepublik Deutschland	1 640	19,9	3 611	32,8	2,2	3 539	17,7	7 377	24,7	2,1
anderer Wohnsitz	8	73,3 -	32	79,2 -	4,0	20	48,7 -	69	60,3 -	3,5
<b>Zusammen</b>	<b>1 648</b>	<b>17,9</b>	<b>3 643</b>	<b>26,8</b>	<b>2,2</b>	<b>3 559</b>	<b>16,9</b>	<b>7 446</b>	<b>22,2</b>	<b>2,1</b>
<b>Suhl</b>										
Bundesrepublik Deutschland	6 663	25,1	18 258	59,2	2,7	20 723	12,8	55 332	3,4	2,7
anderer Wohnsitz	178	37,8 -	355	66,0 -	2,0	469	37,5 -	1 098	62,5 -	2,3
<b>Zusammen</b>	<b>6 841</b>	<b>21,9</b>	<b>18 613</b>	<b>48,8</b>	<b>2,7</b>	<b>21 192</b>	<b>10,8</b>	<b>56 430</b>	<b>0,0</b>	<b>2,7</b>
<b>Weimar</b>										
Bundesrepublik Deutschland	22 209	16,3	41 896	18,7	1,9	49 703	15,9	89 640	12,2	1,8
anderer Wohnsitz	2 042	12,4 -	4 052	20,4 -	2,0	4 435	1,1	8 133	9,9 -	1,8
<b>Zusammen</b>	<b>24 251</b>	<b>13,2</b>	<b>45 948</b>	<b>13,8</b>	<b>1,9</b>	<b>54 138</b>	<b>14,5</b>	<b>97 773</b>	<b>10,0</b>	<b>1,8</b>
<b>Ausgewählte Städte zusammen</b>										
Bundesrepublik Deutschland	101 694	3,0 -	205 486	7,0	2,0	267 424	3,1	521 789	3,7	2,0
anderer Wohnsitz	8 640	7,3 -	18 693	14,1 -	2,2	22 676	4,0	48 332	7,8 -	2,1
<b>Zusammen</b>	<b>110 334</b>	<b>3,3 -</b>	<b>224 179</b>	<b>4,9</b>	<b>2,0</b>	<b>290 100</b>	<b>3,1</b>	<b>570 121</b>	<b>2,6</b>	<b>2,0</b>

**10. Beherbergungsstätten, Gästebetten und Kapazitätsauslastung  
nach Betriebsarten sowie Campingplätze**

Betriebsart	März 2008								Jan. - Mär. 2008			
	Betriebe				Betten/Schlafgelegenheiten				durchschnittliche Auslastung			
	insgesamt <sup>1)</sup>	darunter geöffnete Betriebe <sup>2)</sup>			insgesamt <sup>4)</sup>	darunter angebotene Betten/Schlafgelegenheiten			aller	der angebotenen	aller	der angebotenen
		zusammen	Anteil <sup>3)</sup>	Veränderung gegenüber dem Vorjahresmonat		zusammen	Anteil <sup>5)</sup>	Veränderung gegenüber dem Vorjahresmonat				
Anzahl		%		Anzahl		%						
Hotels	407	398	97,8	1,5	32 184	31 237	97,1	0,1 -	29,7	30,6	28,5	29,6
Hotels garnis	61	60	98,4	0,0	2 888	2 845	98,5	2,4	29,2	29,7	24,5	24,9
Gasthöfe	412	398	96,6	1,0	8 208	7 811	95,2	1,5	14,1	14,8	13,8	14,8
Pensionen	196	194	99,0	1,0	3 976	3 891	97,9	3,8	18,6	19,2	17,5	18,5
<b>Hotellerie</b>	<b>1 076</b>	<b>1 050</b>	<b>97,6</b>	<b>1,2</b>	<b>47 256</b>	<b>45 784</b>	<b>96,9</b>	<b>0,6</b>	<b>26,0</b>	<b>26,9</b>	<b>24,8</b>	<b>25,9</b>
Jugendherbergen und Hütten	82	74	90,2	1,4	5 341	4 649	87,0	0,4	15,9	18,3	14,2	16,5
Erholungs-, Ferien-, Schulungsheime und Boardinghouses	83	80	96,4	2,6	5 650	5 004	88,6	5,3	24,5	27,7	20,2	22,9
Ferienzentren, Ferienhäuser und -wohnungen	120	101	84,2	4,1	4 853	3 579	73,7	2,3 -	10,7	14,6	11,1	16,0
<b>Sonstiges Beherbergungsgewerbe</b>	<b>285</b>	<b>255</b>	<b>89,5</b>	<b>2,8</b>	<b>15 844</b>	<b>13 232</b>	<b>83,5</b>	<b>1,4</b>	<b>17,4</b>	<b>20,9</b>	<b>15,4</b>	<b>18,8</b>
<b>Vorsorge- u. Rehabilitationskliniken</b>	<b>37</b>	<b>37</b>	<b>100,0</b>	<b>2,8</b>	<b>6 237</b>	<b>6 226</b>	<b>99,8</b>	<b>2,3</b>	<b>83,2</b>	<b>83,3</b>	<b>75,8</b>	<b>76,2</b>
<b>Beherbergungsstätten insgesamt</b>	<b>1 398</b>	<b>1 342</b>	<b>96,0</b>	<b>1,5</b>	<b>69 337</b>	<b>65 242</b>	<b>94,1</b>	<b>0,9</b>	<b>29,2</b>	<b>31,1</b>	<b>27,3</b>	<b>29,3</b>
außerdem:												
<b>Campingplätze insgesamt</b>	<b>56<sup>6)</sup></b>	<b>25<sup>6)</sup></b>	<b>X</b>	<b>8,7</b>	<b>9 657<sup>7)</sup></b>	<b>1 769<sup>7)</sup></b>	<b>X</b>	<b>10,1</b>	<b>X</b>	<b>X</b>	<b>X</b>	<b>X</b>

1) Im Berichtsmonat geöffnete sowie vorübergehend geschlossene Betriebe - 2) ganz oder teilweise geöffnet - 3) Anteil der geöffneten Betriebe an den Betrieben insgesamt - 4) Maximales Bettenangebot in den zurückliegenden 13 Monaten (einschl. lfd. Monat) - 5) Anteil der angebotenen Betten/Schlafgelegenheiten an den Betten/Schlafgelegenheiten insgesamt - 6) Anzahl der Campingplätze ohne Betriebe mit ausschließlich Dauercamping - 7) Anzahl der Stellplätze für Urlaubscamping (ohne Dauercamping)



**11. Geöffnete Beherbergungsstätten, angebotene Gästebetten und Kapazitätsauslastung nach Reisegebieten und Betriebsarten sowie Campingplätze**

Reisegebiet ----- Betriebsart	März 2008						Jan. - März 2008	
	geöffnete Betriebe <sup>1)</sup>			angebotene Betten/Schlafgelegenheiten			durchschnittliche Auslastung der angebotenen Betten/ Schlafgelegenheiten	
	insgesamt	Anteil <sup>2)</sup>	Veränderung gegenüber dem Vorjahres- monat	insgesamt	Anteil <sup>3)</sup>	Veränderung gegenüber dem Vorjahres- monat		
	Anzahl	%		Anzahl	%			
<b>Südharz</b>								
Hotels	18	100,0	5,3 -	1 161	98,2	4,5 -	19,2	17,7
Hotels garnis	2	.	.	.	.	.	.	.
Gasthöfe	5	100,0	0,0	70	100,0	6,1	18,5	14,7
Pensionen	3	.	.	.	.	.	.	.
<b>Hotellerie</b>	<b>28</b>	<b>100,0</b>	<b>3,4 -</b>	<b>1 385</b>	<b>98,5</b>	<b>3,6 -</b>	<b>19,9</b>	<b>18,6</b>
Jugendherbergen und Hütten	4	100,0	33,3	232	100,0	12,1	23,7	18,9
Erholungs-, Ferien-, Schulungsheime und Boardinghouses	2	.	.	.	.	.	.	.
Ferienzentren, Ferienhäuser und -wohnungen	3	100,0	0,0	217	100,0	0,0	8,2	4,4
<b>Sonstiges Beherbergungsgewerbe Vorsorge- u. Rehabilitationskliniken</b>	<b>9</b>	<b>.</b>	<b>.</b>	<b>.</b>	<b>.</b>	<b>.</b>	<b>.</b>	<b>.</b>
<b>Beherbergungsstätten zusammen</b>	<b>38</b>	<b>100,0</b>	<b>0,0</b>	<b>2 013</b>	<b>98,9</b>	<b>1,3 -</b>	<b>20,0</b>	<b>17,3</b>
außerdem:								
<b>Campingplätze</b>	<b>3<sup>4)</sup></b>	<b>X</b>	<b>50,0</b>	<b>206<sup>5)</sup></b>	<b>X</b>	<b>.</b>	<b>X</b>	<b>X</b>
<b>Thüringer Vogtland</b>								
Hotels	19	100,0	5,0 -	1 806	99,2	1,2 -	23,7	21,1
Hotels garnis	3	100,0	0,0	249	99,2	0,0	25,6	21,3
Gasthöfe	26	100,0	4,0	479	97,4	2,8	13,1	11,8
Pensionen	14	93,3	6,7 -	267	95,7	5,0 -	24,6	23,9
<b>Hotellerie</b>	<b>62</b>	<b>98,4</b>	<b>1,6 -</b>	<b>2 801</b>	<b>98,6</b>	<b>0,8 -</b>	<b>22,1</b>	<b>19,8</b>
Jugendherbergen und Hütten	7	100,0	16,7	305	99,0	37,4	6,4	4,8
Erholungs-, Ferien-, Schulungsheime und Boardinghouses	5	.	.	.	.	.	.	.
Ferienzentren, Ferienhäuser und -wohnungen	5	.	.	.	.	.	.	.
<b>Sonstiges Beherbergungsgewerbe Vorsorge- u. Rehabilitationskliniken</b>	<b>17</b>	<b>100,0</b>	<b>13,3</b>	<b>904</b>	<b>85,3</b>	<b>5,2</b>	<b>15,5</b>	<b>10,9</b>
<b>Beherbergungsstätten zusammen</b>	<b>79</b>	<b>98,8</b>	<b>1,3</b>	<b>3 705</b>	<b>95,0</b>	<b>0,6</b>	<b>20,5</b>	<b>17,9</b>
außerdem:								
<b>Campingplätze</b>	<b>.</b>	<b>.</b>	<b>.</b>	<b>.</b>	<b>.</b>	<b>.</b>	<b>.</b>	<b>.</b>
<b>Thüringer Rhön</b>								
Hotels	24	96,0	4,3	1 111	96,9	9,5	23,0	22,2
Hotels garnis	2	.	.	.	.	.	.	.
Gasthöfe	32	97,0	3,0 -	592	97,7	3,9 -	12,6	11,5
Pensionen	13	.	.	.	.	.	.	.
<b>Hotellerie</b>	<b>71</b>	<b>97,3</b>	<b>0,0</b>	<b>2 007</b>	<b>97,2</b>	<b>3,3</b>	<b>18,8</b>	<b>18,0</b>
Jugendherbergen und Hütten	3	100,0	25,0 -	162	100,0	9,0 -	14,3	11,0
Erholungs-, Ferien-, Schulungsheime und Boardinghouses	2	.	.	.	.	.	.	.
Ferienzentren, Ferienhäuser und -wohnungen	4	.	.	.	.	.	.	.
<b>Sonstiges Beherbergungsgewerbe Vorsorge- u. Rehabilitationskliniken</b>	<b>9</b>	<b>75,0</b>	<b>0,0</b>	<b>421</b>	<b>66,8</b>	<b>1,4</b>	<b>17,1</b>	<b>11,3</b>
<b>Beherbergungsstätten zusammen</b>	<b>84</b>	<b>94,4</b>	<b>1,2</b>	<b>3 166</b>	<b>92,2</b>	<b>7,2</b>	<b>32,6</b>	<b>29,7</b>
außerdem:								
<b>Campingplätze</b>	<b>.</b>	<b>.</b>	<b>.</b>	<b>.</b>	<b>.</b>	<b>.</b>	<b>.</b>	<b>.</b>

1) ganz oder teilweise geöffnet - 2) Anteil der geöffneten Betriebe an den Betrieben insgesamt - 3) Anteil der angebotenen Betten/Schlafgelegenheiten an den Betten/Schlafgelegenheiten insgesamt - 4) Anzahl der Campingplätze ohne Betriebe mit ausschließlich Dauercamping - 5) Anzahl der Stellplätze für Urlaubscamping (ohne Dauercamping)

Noch: 11. Geöffnete Beherbergungsstätten, angebotene Gästebetten und Kapazitätsauslastung nach Reisegebieten und Betriebsarten sowie Campingplätze

Reisegebiet ----- Betriebsart	März 2008						Jan. - März 2008	
	geöffnete Betriebe <sup>1)</sup>			angebotene Betten/Schlafgelegenheiten			durchschnittliche Auslastung der angebotenen Betten/ Schlafgelegenheiten	
	insgesamt	Anteil <sup>2)</sup>	Veränderung gegenüber dem Vorjahres- monat	insgesamt	Anteil <sup>3)</sup>	Veränderung gegenüber dem Vorjahres- monat		
	Anzahl	%		Anzahl	%			
<b>Thüringer Wald</b>								
Hotels	196	97,5	3,2	14 730	96,2	0,8	30,1	32,2
Hotels garnis	17	94,4	0,0	496	95,9	1,2	16,3	15,8
Gasthöfe	218	95,2	0,0	4 412	93,7	1,5	13,4	14,9
Pensionen	97	99,0	3,2	2 042	97,6	8,5	16,1	17,9
<b>Hotellerie</b>	<b>528</b>	<b>96,7</b>	<b>1,7</b>	<b>21 680</b>	<b>95,8</b>	<b>1,7</b>	<b>25,1</b>	<b>27,0</b>
Jugendherbergen und Hütten	40	88,9	5,3	2 138	79,5	1,3	11,7	14,3
Erholungs-, Ferien-, Schulungsheime und Boardinghouses	41	97,6	2,5	2 541	96,3	6,9	22,0	20,4
Ferienzentren, Ferienhäuser und -wohnungen	67	83,8	0,0	2 196	77,7	6,8 -	15,6	19,6
<b>Sonstiges Beherbergungsgewerbe</b>	<b>148</b>	<b>88,6</b>	<b>2,1</b>	<b>6 875</b>	<b>84,3</b>	<b>0,5</b>	<b>16,8</b>	<b>18,3</b>
<b>Vorsorge- u. Rehabilitationskliniken</b>	<b>16</b>	<b>100,0</b>	<b>0,0</b>	<b>3 013</b>	<b>99,6</b>	<b>0,1 -</b>	<b>84,0</b>	<b>74,8</b>
<b>Beherbergungsstätten zusammen</b>	<b>692</b>	<b>94,9</b>	<b>1,8</b>	<b>31 568</b>	<b>93,4</b>	<b>1,2</b>	<b>28,9</b>	<b>29,8</b>
außerdem:								
<b>Campingplätze</b>	<b>11<sup>4)</sup></b>	<b>X</b>	<b>0,0</b>	<b>895<sup>5)</sup></b>	<b>X</b>	<b>2,5</b>	<b>X</b>	<b>X</b>
<b>Städte Eisenach, Erfurt, Jena, Weimar</b>								
Hotels	58	100,0	1,8	7 746	99,6	0,1	36,4	30,6
Hotels garnis	27	100,0	0,0	1 607	99,1	3,9	38,2	30,4
Gasthöfe	26	100,0	3,7 -	595	98,7	1,5 -	28,5	24,3
Pensionen	24	100,0	4,3	419	100,0	3,5	28,6	22,7
<b>Hotellerie</b>	<b>135</b>	<b>100,0</b>	<b>0,7</b>	<b>10 367</b>	<b>99,4</b>	<b>0,7</b>	<b>35,9</b>	<b>29,9</b>
Jugendherbergen und Hütten	8	100,0	11,1 -	902	100,0	2,4 -	39,1	30,6
Erholungs-, Ferien-, Schulungsheime und Boardinghouses	11	100,0	0,0	567	99,8	0,2 -	39,5	34,6
Ferienzentren, Ferienhäuser und -wohnungen	1	.	.	.	.	.	.	.
<b>Sonstiges Beherbergungsgewerbe</b>	<b>20</b>	.	.	.	.	.	.	.
<b>Vorsorge- u. Rehabilitationskliniken</b>	<b>1</b>	.	.	.	.	.	.	.
<b>Beherbergungsstätten zusammen</b>	<b>156</b>	<b>100,0</b>	<b>0,0</b>	<b>11 906</b>	<b>99,5</b>	<b>0,4</b>	<b>36,4</b>	<b>30,3</b>
außerdem:								
<b>Campingplätze</b>	.	.	.	.	.	.	.	.
<b>Übriges Thüringen</b>								
Hotels	83	96,5	0,0	4 683	94,8	3,7 -	30,2	28,0
Hotels garnis	9	100,0	0,0	318	98,5	0,0	13,9	12,7
Gasthöfe	91	97,8	5,8	1 663	96,3	4,1	14,8	13,0
Pensionen	43	100,0	2,3 -	880	98,3	1,2 -	21,4	17,9
<b>Hotellerie</b>	<b>226</b>	<b>97,8</b>	<b>1,8</b>	<b>7 544</b>	<b>95,7</b>	<b>1,7 -</b>	<b>25,1</b>	<b>22,8</b>
Jugendherbergen und Hütten	12	80,0	7,7 -	910	86,9	8,1 -	16,3	11,9
Erholungs-, Ferien-, Schulungsheime und Boardinghouses	19	95,0	5,6	1 297	73,7	6,7	34,1	25,6
Ferienzentren, Ferienhäuser und -wohnungen	21	84,0	10,5	696	65,6	16,6	14,6	10,4
<b>Sonstiges Beherbergungsgewerbe</b>	<b>52</b>	<b>86,7</b>	<b>4,0</b>	<b>2 903</b>	<b>75,1</b>	<b>3,6</b>	<b>23,9</b>	<b>17,7</b>
<b>Vorsorge- u. Rehabilitationskliniken</b>	<b>15</b>	<b>100,0</b>	<b>0,0</b>	<b>2 437</b>	<b>100,0</b>	<b>0,0</b>	<b>83,4</b>	<b>78,9</b>
<b>Beherbergungsstätten zusammen</b>	<b>293</b>	<b>95,8</b>	<b>2,1</b>	<b>12 884</b>	<b>90,8</b>	<b>0,2 -</b>	<b>35,9</b>	<b>32,3</b>
außerdem:								
<b>Campingplätze</b>	<b>5<sup>4)</sup></b>	<b>X</b>	<b>0,0</b>	<b>390<sup>5)</sup></b>	<b>X</b>	<b>0,0</b>	<b>X</b>	<b>X</b>

1) ganz oder teilweise geöffnet - 2) Anteil der geöffneten Betriebe an den Betrieben insgesamt - 3) Anteil der angebotenen Betten/Schlafgelegenheiten an den Betten/Schlafgelegenheiten insgesamt - 4) Anzahl der Campingplätze ohne Betriebe mit ausschließlich Dauercamping - 5) Anzahl der Stellplätze für Urlaubscamping (ohne Dauercamping)

**12. Geöffnete Beherbergungsstätten, angebotene Gästebetten und Kapazitätsauslastung nach Gemeindegruppen**

Gemeindegruppe	März 2008						Jan. - März 2008	
	geöffnete Betriebe <sup>1)</sup>			angebotene Betten/Schlafgelegenheiten			durchschnittliche Auslastung der angebotenen Betten/Schlafgelegenheiten	
	insgesamt	Anteil <sup>2)</sup>	Veränderung gegenüber dem Vorjahresmonat	insgesamt	Anteil <sup>3)</sup>	Veränderung gegenüber dem Vorjahresmonat		
	Anzahl	%		Anzahl	%			
Mineral-, Moor-, Sole- und Thermalbäder	78	98,7	4,0	5 642	98,6	3,4	64,7	57,9
Orte mit Kurbetrieb	14	100,0	7,7	1 282	100,0	0,7	65,5	61,3
Heilklimatische Kurorte	25	100,0	0,0	1 497	99,9	1,4	37,0	40,2
Kneippkurorte	15	93,8	7,1	1 067	98,3	3,5	52,1	46,5
<b>Heilbäder zusammen</b>	<b>132</b>	<b>98,5</b>	<b>3,9</b>	<b>9 488</b>	<b>99,0</b>	<b>2,7</b>	<b>59,0</b>	<b>54,3</b>
Luftkurorte	62	100,0	1,6	5 444	99,2	0,0	32,1	38,0
Erholungsorte	225	93,4	0,9 -	8 399	89,5	1,3 -	18,9	22,6
Sonstige Gemeinden	923	96,0	1,8	41 911	93,4	1,1	27,1	23,8
<b>Gemeindegruppen insgesamt</b>	<b>1 342</b>	<b>96,0</b>	<b>1,5</b>	<b>65 242</b>	<b>94,1</b>	<b>0,9</b>	<b>31,1</b>	<b>29,3</b>

1) ganz oder teilweise geöffnet - 2) Anteil der geöffneten Betriebe an den Betrieben insgesamt - 3) Anteil der angebotenen Betten/Schlafgelegenheiten an den Betten/Schlafgelegenheiten insgesamt

13. Geöffnete Beherbergungsstätten, angebotene Gästebetten und Kapazitätsauslastung nach Kreisen

Kreisfreie Stadt Landkreis Land	März 2008						Jan. - März 2008	
	geöffnete Betriebe <sup>1)</sup>			angebotene Betten/Schlafgelegenheiten			durchschnittliche Auslastung der angebotenen Betten/ Schlafgelegenheiten	
	insgesamt	Anteil <sup>2)</sup>	Veränderung gegenüber dem Vorjahres- monat	insgesamt	Anteil <sup>3)</sup>	Veränderung gegenüber dem Vorjahres- monat		
	Anzahl	%		Anzahl	%			
Stadt Erfurt	59	100,0	1,7 -	4 569	99,7	1,7	32,9	29,8
Stadt Gera	20	100,0	5,3	1 613	99,7	0,6	22,7	20,1
Stadt Jena	22	100,0	4,8	1 839	99,5	0,3	38,3	34,0
Stadt Suhl	22	100,0	15,8	1 617	99,6	4,1	37,1	38,5
Stadt Weimar	42	100,0	2,4	3 513	99,2	0,1 -	42,2	30,7
Stadt Eisenach	33	100,0	2,9 -	1 985	99,5	1,5 -	32,6	26,9
Eichsfeld	55	98,2	1,8 -	2 063	96,3	0,6 -	30,5	28,2
Nordhausen	38	100,0	0,0	2 013	98,9	1,3 -	20,0	17,3
Wartburgkreis	90	93,8	5,9	3 927	94,1	8,7	48,1	43,1
Unstrut-Hainich-Kreis	45	97,8	2,3	1 952	96,8	2,4	41,0	35,8
Kyffhäuserkreis	40	97,6	2,4 -	1 803	80,3	1,7 -	34,4	29,0
Schmalkalden-Meiningen	136	94,4	0,7 -	6 136	91,9	0,1	23,1	29,8
Gotha	108	98,2	2,9	6 296	98,2	4,0	33,2	30,9
Sömmerda	22	95,7	4,3 -	847	85,6	2,3 -	19,3	16,4
Hildburghausen	75	97,4	1,4	3 672	94,7	1,5	36,0	39,3
Ilm-Kreis	101	95,3	1,9 -	3 725	93,1	0,3 -	17,5	22,2
Weimarer Land	63	98,4	6,8	3 223	97,3	3,1	40,3	36,1
Sonneberg	51	96,2	6,3	1 532	90,4	1,9	24,1	26,6
Saalfeld-Rudolstadt	125	91,9	2,5	5 048	88,7	0,8 -	21,6	18,3
Saale-Holzland-Kreis	50	89,3	6,4	2 085	86,9	4,6 -	44,7	42,4
Saale-Orla-Kreis	68	91,9	2,9 -	2 781	89,9	2,3 -	26,2	23,0
Greiz	51	98,1	0,0	1 905	91,0	0,7	18,2	15,6
Altenburger Land	26	92,9	4,0	1 098	86,3	0,5 -	20,8	19,6
<b>Thüringen</b>	<b>1 342</b>	<b>96,0</b>	<b>1,5</b>	<b>65 242</b>	<b>94,1</b>	<b>0,9</b>	<b>31,1</b>	<b>29,3</b>

1) ganz oder teilweise geöffnet - 2) Anteil der geöffneten Betriebe an den Betrieben insgesamt - 3) Anteil der angebotenen Betten/Schlafgelegenheiten an den Betten/Schlafgelegenheiten insgesamt

**14. Geöffnete Beherbergungsstätten, angebotene Gästebetten und Kapazitätsauslastung nach Kreisen und ausgewählten Betriebsarten**

Kreisfreie Stadt Landkreis ----- Betriebsart	März 2008						Jan. - März 2008	
	geöffnete Betriebe <sup>1)</sup>			angebotene Betten/Schlafgelegenheiten			durchschnittliche Auslastung der angebotenen Betten/ Schlafgelegenheiten	
	insgesamt	Anteil <sup>2)</sup>	Veränderung gegenüber dem Vorjahres- monat	insgesamt	Anteil <sup>3)</sup>	Veränderung gegenüber dem Vorjahres- monat		
	Anzahl	%		Anzahl	%			
<b>Stadt Erfurt</b>								
<b>Hotellerie</b>	<b>50</b>	<b>100,0</b>	<b>2,0 -</b>	<b>3 934</b>	<b>99,7</b>	<b>1,7</b>	<b>32,3</b>	<b>30,3</b>
darunter								
Hotels	23	100,0	0,0	3 055	99,7	0,0	34,0	32,3
Gasthöfe	11	100,0	8,3 -	208	98,1	3,7 -	23,4	18,8
<b>Stadt Gera</b>								
<b>Hotellerie</b>	<b>19</b>	<b>100,0</b>	<b>5,6</b>	<b>1 560</b>	<b>99,7</b>	<b>0,6</b>	<b>22,7</b>	<b>20,4</b>
darunter								
Hotels	8	100,0	0,0	1 180	99,8	0,2 -	22,0	20,5
Gasthöfe	5	100,0	25,0	100	97,1	13,6	18,7	16,2
<b>Stadt Jena</b>								
<b>Hotellerie</b>	<b>20</b>	<b>100,0</b>	<b>5,3</b>	<b>1 631</b>	<b>99,4</b>	<b>0,3</b>	<b>38,9</b>	<b>35,5</b>
darunter								
Hotels	7	100,0	0,0	1 155	100,0	0,0	39,5	35,9
Gasthöfe	7	100,0	0,0	219	98,6	0,0	34,0	29,4
<b>Stadt Suhl</b>								
<b>Hotellerie</b>	<b>18</b>	<b>100,0</b>	<b>20,0</b>	<b>1 501</b>	<b>99,5</b>	<b>4,5</b>	<b>39,5</b>	<b>40,5</b>
darunter								
Hotels	7	100,0	0,0	1 295	99,8	0,2 -	42,7	43,3
Gasthöfe	6	100,0	50,0	78	98,7	41,8	19,4	26,3
<b>Stadt Weimar</b>								
<b>Hotellerie</b>	<b>35</b>	<b>100,0</b>	<b>2,9</b>	<b>2 993</b>	<b>99,1</b>	<b>0,1 -</b>	<b>40,5</b>	<b>27,8</b>
darunter								
Hotels	13	100,0	8,3	2 138	99,2	0,0	38,9	26,1
Gasthöfe	3	100,0	0,0	68	98,6	1,4 -	33,2	28,4
<b>Stadt Eisenach</b>								
<b>Hotellerie</b>	<b>30</b>	<b>100,0</b>	<b>0,0</b>	<b>1 809</b>	<b>99,5</b>	<b>0,1</b>	<b>33,5</b>	<b>27,4</b>
darunter								
Hotels	15	100,0	0,0	1 398	99,4	0,1	35,4	29,2
Gasthöfe	5	100,0	0,0	100	100,0	0,0	24,0	22,1

1) ganz oder teilweise geöffnet - 2) Anteil der geöffneten Betriebe an den Betrieben insgesamt - 3) Anteil der angebotenen Betten/Schlafgelegenheiten an den Betten/Schlafgelegenheiten insgesamt

Noch: 14. Geöffnete Beherbergungsstätten, angebotene Gästebetten und Kapazitätsauslastung nach Kreisen und ausgewählten Betriebsarten

Kreisfreie Stadt Landkreis ----- Betriebsart	März 2008						Jan. - März 2008	
	geöffnete Betriebe <sup>1)</sup>			angebotene Betten/Schlafgelegenheiten			durchschnittliche Auslastung der angebotenen Betten/ Schlafgelegenheiten	
	insgesamt	Anteil <sup>2)</sup>	Veränderung gegenüber dem Vorjahres- monat	insgesamt	Anteil <sup>3)</sup>	Veränderung gegenüber dem Vorjahres- monat		
	Anzahl	%		Anzahl	%			
<b>Eichsfeld</b>								
<b>Hotellerie</b>	<b>41</b>	<b>100,0</b>	<b>2,4 -</b>	<b>1 239</b>	<b>98,6</b>	<b>0,9</b>	<b>17,0</b>	<b>16,4</b>
darunter								
Hotels	14	100,0	0,0	762	98,7	3,7	20,7	20,9
Gasthöfe	22	100,0	0,0	396	99,0	0,8	11,6	9,9
<b>Sonstiges Beherbergungsgewerbe</b>	<b>10</b>	<b>90,9</b>	<b>0,0</b>	<b>420</b>	<b>87,1</b>	<b>5,4 -</b>	<b>25,9</b>	<b>22,5</b>
darunter								
Ferienzentren, Ferienhäuser und -wohnungen	5	100,0	25,0	62	96,9	34,8	17,3	8,7
<b>Vorsorge- u. Rehabilitationskliniken</b>	<b>4</b>	<b>100,0</b>	<b>0,0</b>	<b>404</b>	<b>100,0</b>	<b>0,0</b>	<b>77,0</b>	<b>71,8</b>
<b>Nordhausen</b>								
<b>Hotellerie</b>	<b>28</b>	<b>100,0</b>	<b>3,4 -</b>	<b>1 385</b>	<b>98,5</b>	<b>3,6 -</b>	<b>19,9</b>	<b>18,6</b>
darunter								
Hotels	18	100,0	5,3 -	1 161	98,2	4,5 -	19,2	17,7
Gasthöfe	5	100,0	0,0	70	100,0	6,1	18,5	14,7
<b>Wartburgkreis</b>								
<b>Hotellerie</b>	<b>69</b>	<b>97,2</b>	<b>4,5</b>	<b>1 892</b>	<b>97,5</b>	<b>9,2</b>	<b>22,1</b>	<b>17,9</b>
darunter								
Hotels	23	100,0	9,5	908	100,0	14,4	28,6	23,2
Gasthöfe	31	93,9	0,0	653	94,4	6,0	14,8	12,4
<b>Sonstiges Beherbergungsgewerbe</b>	<b>14</b>	<b>77,8</b>	<b>7,7</b>	<b>371</b>	<b>65,3</b>	<b>3,3</b>	<b>11,8</b>	<b>8,1</b>
darunter								
Ferienzentren, Ferienhäuser und -wohnungen	11	84,6	22,2	215	68,0	15,0	16,6	10,6
<b>Vorsorge- u. Rehabilitationskliniken</b>	<b>7</b>	<b>100,0</b>	<b>16,7</b>	<b>1 664</b>	<b>100,0</b>	<b>9,4</b>	<b>85,3</b>	<b>77,5</b>
<b>Unstrut-Hainich-Kreis</b>								
<b>Hotellerie</b>	<b>34</b>	<b>100,0</b>	<b>0,0</b>	<b>1 034</b>	<b>98,0</b>	<b>2,5 -</b>	<b>23,3</b>	<b>20,0</b>
darunter								
Hotels	16	100,0	5,9 -	696	99,4	4,3 -	24,8	21,8
Gasthöfe	12	100,0	9,1	240	94,9	3,4	17,9	14,1
<b>Kyffhäuserkreis</b>								
<b>Hotellerie</b>	<b>24</b>	<b>96,0</b>	<b>4,0 -</b>	<b>748</b>	<b>97,0</b>	<b>4,7 -</b>	<b>23,4</b>	<b>19,0</b>
darunter								
Hotels	7	100,0	12,5 -	369	100,0	11,9 -	28,5	23,8
Gasthöfe	10	90,9	11,1	218	91,2	12,4	12,0	10,2
<b>Schmalkalden-Meiningen</b>								
<b>Hotellerie</b>	<b>109</b>	<b>97,3</b>	<b>0,9 -</b>	<b>4 607</b>	<b>95,4</b>	<b>0,6</b>	<b>24,3</b>	<b>30,5</b>
darunter								
Hotels	35	94,6	2,9	3 170	94,5	1,8	29,3	36,5
Gasthöfe	48	98,0	4,0 -	912	98,1	2,4 -	13,4	16,7
<b>Sonstiges Beherbergungsgewerbe</b>	<b>27</b>	<b>84,4</b>	<b>0,0</b>	<b>1 529</b>	<b>82,9</b>	<b>1,4 -</b>	<b>19,4</b>	<b>27,7</b>
darunter								
Ferienzentren, Ferienhäuser und -wohnungen	12	80,0	0,0	709	81,5	1,8 -	19,6	31,3

1) ganz oder teilweise geöffnet - 2) Anteil der geöffneten Betriebe an den Betrieben insgesamt - 3) Anteil der angebotenen Betten/Schlafgelegenheiten an den Betten/Schlafgelegenheiten insgesamt

Noch: 14. Geöffnete Beherbergungsstätten, angebotene Gästebetten und Kapazitätsauslastung  
nach Kreisen und ausgewählten Betriebsarten

Kreisfreie Stadt Landkreis ----- Betriebsart	März 2008						Jan. - März 2008	
	geöffnete Betriebe <sup>1)</sup>			angebotene Betten/Schlafgelegenheiten			durchschnittliche Auslastung der angebotenen Betten/ Schlafgelegenheiten	
	insgesamt	Anteil <sup>2)</sup>	Veränderung gegenüber dem Vorjahres- monat	insgesamt	Anteil <sup>3)</sup>	Veränderung gegenüber dem Vorjahres- monat		
	Anzahl	%		Anzahl	%			
<b>Gotha</b>								
<b>Hotellerie</b>	<b>83</b>	<b>97,6</b>	<b>1,2 -</b>	<b>4 707</b>	<b>97,6</b>	<b>1,0 -</b>	<b>31,2</b>	<b>29,7</b>
darunter								
Hotels	35	94,6	2,9	3 763	97,6	1,1	34,6	32,6
Gasthöfe	24	100,0	0,0	467	97,3	7,7 -	16,3	16,5
<b>Sömmerda</b>								
<b>Hotellerie</b>	<b>21</b>	<b>100,0</b>	<b>4,5 -</b>	<b>577</b>	<b>96,2</b>	<b>3,4 -</b>	<b>23,9</b>	<b>22,1</b>
darunter								
Hotels	9	100,0	0,0	349	94,3	4,4 -	21,6	21,5
Gasthöfe	6	100,0	0,0	76	100,0	10,1	26,3	27,4
<b>Hildburghausen</b>								
<b>Hotellerie</b>	<b>58</b>	<b>100,0</b>	<b>5,5</b>	<b>2 228</b>	<b>93,5</b>	<b>5,2</b>	<b>23,9</b>	<b>30,3</b>
darunter								
Hotels	19	100,0	5,6	1 389	90,7	0,4 -	32,0	40,2
Gasthöfe	27	100,0	8,0	549	98,2	16,3	10,6	11,3
<b>Sonstiges Beherbergungsgewerbe</b>	<b>13</b>	<b>86,7</b>	<b>13,3 -</b>	<b>616</b>	<b>93,8</b>	<b>6,8 -</b>	<b>9,9</b>	<b>16,0</b>
darunter								
Ferienzentren, Ferienhäuser und -wohnungen	6	75,0	14,3 -	296	87,8	10,0 -	9,0	11,8
<b>Vorsorge- u. Rehabilitationskliniken</b>	<b>4</b>	<b>100,0</b>	<b>0,0</b>	<b>828</b>	<b>98,7</b>	<b>1,3 -</b>	<b>87,6</b>	<b>79,9</b>
<b>Ilm-Kreis</b>								
<b>Hotellerie</b>	<b>76</b>	<b>93,8</b>	<b>5,0 -</b>	<b>2 837</b>	<b>95,3</b>	<b>0,3</b>	<b>19,9</b>	<b>25,1</b>
darunter								
Hotels	29	96,7	7,4	1 836	96,8	5,7	22,6	29,0
Gasthöfe	31	91,2	13,9 -	658	90,3	12,3 -	14,3	18,0
<b>Sonstiges Beherbergungsgewerbe</b>	<b>25</b>	<b>100,0</b>	<b>8,7</b>	<b>888</b>	<b>86,8</b>	<b>2,0 -</b>	<b>10,0</b>	<b>12,8</b>
darunter								
Ferienzentren, Ferienhäuser und -wohnungen	14	100,0	7,7	339	81,9	2,3 -	9,2	13,6
<b>Weimarer Land</b>								
<b>Hotellerie</b>	<b>47</b>	<b>100,0</b>	<b>6,8</b>	<b>1 892</b>	<b>99,4</b>	<b>2,0</b>	<b>31,3</b>	<b>29,0</b>
darunter								
Hotels	16	100,0	14,3	1 193	99,8	3,3	40,0	37,2
Gasthöfe	13	100,0	8,3	218	99,5	5,3	13,5	11,2
<b>Sonstiges Beherbergungsgewerbe</b>	<b>12</b>	<b>92,3</b>	<b>9,1</b>	<b>615</b>	<b>88,6</b>	<b>10,6</b>	<b>28,3</b>	<b>22,1</b>
darunter								
Ferienzentren, Ferienhäuser und -wohnungen	8	88,9	14,3	306	83,8	34,8	14,8	11,7
<b>Vorsorge- u. Rehabilitationskliniken</b>	<b>4</b>	<b>100,0</b>	<b>0,0</b>	<b>716</b>	<b>100,0</b>	<b>0,0</b>	<b>74,4</b>	<b>66,2</b>
<b>Sonneberg</b>								
<b>Hotellerie</b>	<b>39</b>	<b>97,5</b>	<b>8,3</b>	<b>984</b>	<b>93,4</b>	<b>0,9</b>	<b>18,9</b>	<b>22,1</b>
darunter								
Hotels	12	100,0	0,0	428	95,5	7,2 -	22,2	26,4
Gasthöfe	18	94,7	20,0	368	88,2	12,9	15,3	19,1

1) ganz oder teilweise geöffnet -2) Anteil der geöffneten Betriebe an den Betrieben insgesamt -3) Anteil der angebotenen Betten/Schlafgelegenheiten an den Betten/Schlafgelegenheiten insgesamt

Noch: 14. Geöffnete Beherbergungsstätten, angebotene Gästebetten und Kapazitätsauslastung nach Kreisen und ausgewählten Betriebsarten

Kreisfreie Stadt Landkreis ----- Betriebsart	März 2008						Jan. - März 2008	
	geöffnete Betriebe <sup>1)</sup>			angebotene Betten/Schlafgelegenheiten			durchschnittliche Auslastung der angebotenen Betten/ Schlafgelegenheiten	
	insgesamt	Anteil <sup>2)</sup>	Veränderung gegenüber dem Vorjahres- monat	insgesamt	Anteil <sup>3)</sup>	Veränderung gegenüber dem Vorjahres- monat		
	Anzahl	%		Anzahl	%			
<b>Saalfeld-Rudolstadt</b>								
<b>Hotellerie</b>	<b>97</b>	<b>96,0</b>	<b>4,3</b>	<b>3 292</b>	<b>95,1</b>	<b>3,3</b>	<b>15,8</b>	<b>13,6</b>
darunter								
Hotels	43	97,7	0,0	2 053	95,2	2,4 -	17,7	14,7
Gasthöfe	40	95,2	2,4 -	846	94,3	2,3	11,3	11,0
<b>Sonstiges Beherbergungsgewerbe</b>	<b>25</b>	<b>78,1</b>	<b>3,8 -</b>	<b>1 401</b>	<b>74,7</b>	<b>9,4 -</b>	<b>22,5</b>	<b>17,9</b>
darunter								
Ferienzentren, Ferienhäuser und -wohnungen	8	61,5	11,1 -	160	43,8	44,6 -	17,1	14,0
<b>Vorsorge- u. Rehabilitationskliniken</b>	<b>3</b>	<b>100,0</b>	<b>0,0</b>	<b>355</b>	<b>100,0</b>	<b>0,3</b>	<b>69,8</b>	<b>61,9</b>
<b>Saale-Holzland-Kreis</b>								
<b>Hotellerie</b>	<b>42</b>	<b>93,3</b>	<b>7,7</b>	<b>1 268</b>	<b>84,8</b>	<b>7,4 -</b>	<b>30,8</b>	<b>27,8</b>
darunter								
Hotels	14	87,5	0,0	685	77,1	17,9 -	43,8	40,2
Gasthöfe	22	95,7	10,0	429	94,9	3,6	15,7	14,3
<b>Sonstiges Beherbergungsgewerbe</b>	<b>5</b>	<b>62,5</b>	<b>0,0</b>	<b>285</b>	<b>76,6</b>	<b>0,0</b>	<b>8,3</b>	<b>6,1</b>
<b>Vorsorge- u. Rehabilitationskliniken</b>	<b>3</b>	<b>100,0</b>	<b>0,0</b>	<b>532</b>	<b>100,0</b>	<b>0,0</b>	<b>97,2</b>	<b>95,6</b>
<b>Saale-Orla-Kreis</b>								
<b>Hotellerie</b>	<b>50</b>	<b>94,3</b>	<b>2,0 -</b>	<b>1 639</b>	<b>95,1</b>	<b>1,4 -</b>	<b>24,2</b>	<b>24,2</b>
darunter								
Hotels	17	100,0	0,0	999	98,8	0,3 -	32,0	32,0
Gasthöfe	25	89,3	0,0	473	88,7	0,4 -	11,1	10,5
<b>Greiz</b>								
<b>Hotellerie</b>	<b>35</b>	<b>97,2</b>	<b>5,4 -</b>	<b>1 054</b>	<b>97,1</b>	<b>2,9 -</b>	<b>20,8</b>	<b>18,6</b>
darunter								
Hotels	9	100,0	10,0 -	542	97,8	3,7 -	26,7	22,3
Gasthöfe	19	100,0	0,0	336	98,2	0,9	10,3	9,4
<b>Sonstiges Beherbergungsgewerbe</b>	<b>16</b>	<b>100,0</b>	<b>14,3</b>	<b>851</b>	<b>84,5</b>	<b>5,6</b>	<b>14,8</b>	<b>10,9</b>
darunter								
Ferienzentren, Ferienhäuser und -wohnungen	5	100,0	25,0	331	68,4	12,4 -	8,4	6,0
<b>Altenburger Land</b>								
<b>Hotellerie</b>	<b>25</b>	<b>96,2</b>	<b>4,2</b>	<b>973</b>	<b>97,8</b>	<b>0,7</b>	<b>20,5</b>	<b>18,9</b>
darunter								
Hotels	9	90,0	0,0	713	97,8	0,0	21,0	19,5
Gasthöfe	8	100,0	0,0	129	95,6	3,0 -	19,0	16,9

1) ganz oder teilweise geöffnet - 2) Anteil der geöffneten Betriebe an den Betrieben insgesamt - 3) Anteil der angebotenen Betten/Schlafgelegenheiten an den Betten/Schlafgelegenheiten insgesamt



15. Geöffnete Beherbergungsstätten, angebotene Gästebetten und Kapazitätsauslastung  
nach ausgewählten Gemeinden

Landkreis  Gemeinde	März 2008						Jan. - März 2008	
	geöffnete Betriebe <sup>1)</sup>			angebotene Betten/Schlafgelegenheiten			durchschnittliche Auslastung der angebotenen Betten/ Schlafgelegenheiten	
	insgesamt	Anteil <sup>2)</sup>	Veränderung gegenüber dem Vorjahres- monat	insgesamt	Anteil <sup>3)</sup>	Veränderung gegenüber dem Vorjahres- monat		
	Anzahl	%		Anzahl	%			
<b>Eichsfeld</b>								
Dingelstädt, Stadt	3	100,0	0,0	56	100,0	0,0	9,3	9,7
Heilbad Heiligenstadt, Stadt	9	100,0	0,0	530	99,1	6,4	56,8	49,2
Küllstedt	3	100,0	0,0	55	100,0	7,8	5,2	4,4
Schimberg	6	85,7	14,3 -	108	67,1	32,1 -	7,4	6,5
Leinefelde-Worbis, Stadt	11	100,0	0,0	428	99,8	0,2 -	19,4	21,3
<b>Nordhausen</b>								
Bleicherode, Stadt	3	100,0	0,0	156	98,1	1,9 -	21,4	14,2
Ellrich, Stadt	5	100,0	0,0	203	99,0	1,0	23,2	21,7
Ilfeld	6	100,0	14,3 -	400	100,0	6,5 -	14,1	11,5
Neustadt/Harz	4	100,0	33,3	228	100,0	9,1	27,2	27,3
Nordhausen, Stadt	15	100,0	0,0	680	97,6	2,4 -	24,0	21,3
<b>Wartburgkreis</b>								
Bad Liebenstein, Stadt	14	100,0	7,7	1 322	99,5	0,8	71,6	63,6
Bad Salzungen, Stadt	9	100,0	12,5	835	99,9	36,7	56,7	49,5
Buttlar	3	100,0	50,0	47	100,0	74,1	14,6	9,7
Creuzburg, Stadt	3	100,0	0,0	59	100,0	5,4	8,7	6,8
Dernbach	3	100,0	0,0	54	100,0	0,0	17,9	16,9
Leimbach	3	100,0	0,0	52	100,0	0,0	4,6	5,7
Marksuhl	3	75,0	0,0	47	58,0	6,0 -	7,4	6,0
Ruhla, Stadt	8	88,9	14,3	182	74,6	9,6	18,4	17,5
Treffurt, Stadt	3	100,0	0,0	45	100,0	0,0	34,0	19,3
Weilar	3	100,0	0,0	73	100,0	4,3	6,9	4,7
Wutha-Farnroda	4	80,0	20,0 -	94	83,2	15,3 -	19,1	17,4
Gerstungen	3	100,0	0,0	57	93,4	6,6 -	4,3	4,4
Hörselberg-Hainich	6	100,0	20,0	183	100,0	5,8	21,3	16,2
<b>Unstrut-Hainich-Kreis</b>								
Bad Langensalza, Stadt	8	100,0	14,3	370	98,7	4,5	65,6	61,9
Mühlhausen/Thüringen, Stadt	17	94,4	6,3	785	93,8	1,7	29,2	23,4
Weinbergen	3	100,0	0,0	67	100,0	0,0	19,4	16,5
<b>Kyffhäuserkreis</b>								
Bad Frankenhausen/Kyffh., Stadt	11	100,0	0,0	698	100,0	4,3 -	55,6	50,8
Sondershausen, Stadt	13	92,9	8,3	610	58,0	2,2	19,3	13,5
<b>Schmalkalden-Meiningen</b>								
Breitungen/Werra	6	100,0	0,0	126	96,9	2,3 -	12,6	16,1
Brotterode, Kurort, Stadt	10	100,0	25,0	438	99,5	9,2	14,0	20,7
Floh-Seligenthal	13	92,9	0,0	255	84,2	2,7 -	13,2	16,4
Meiningen, Stadt	15	100,0	6,2 -	417	98,6	6,3 -	26,6	26,5
Oberhof, Stadt	31	100,0	3,1 -	3 058	99,1	0,7 -	30,3	41,9
Schmalkalden, Kurort, Stadt	8	88,9	0,0	281	66,7	19,6	17,9	17,0
Steinbach-Hallenberg, Kurort, Stadt	5	100,0	0,0	109	100,0	0,0	11,5	18,5
Trusetal	4	100,0	0,0	60	93,8	0,0	16,9	10,5
Zella-Mehlis, Stadt	8	80,0	11,1 -	257	69,3	4,1 -	16,7	22,7
Grabfeld	3	100,0	0,0	50	100,0	0,0	7,7	6,0
<b>Gotha</b>								
Friedrichroda, Stadt	24	100,0	4,3	2 263	99,8	2,2	34,3	33,8
Georgenthal/Thür. Wald	3	100,0	25,0 -	202	100,0	6,9 -	13,1	13,1
Gotha, Stadt	14	100,0	0,0	955	99,4	0,6 -	36,6	31,6
Luisenthal	4	100,0	0,0	261	99,2	0,0	23,9	30,3
Mühlberg	3	100,0	50,0	90	100,0	50,0	11,5	11,7
Ohrdruf, Stadt	3	100,0	50,0	99	100,0	153,8	20,5	23,4
Tabarz/Thür. Wald	15	93,8	7,1	1 067	98,3	3,5	52,1	46,5
Tambach-Dietharz/Thür. Wald, Stadt	9	100,0	0,0	393	96,8	2,9	13,2	13,6
Waltershausen, Stadt	6	100,0	0,0	137	93,2	5,5 -	20,6	16,4
Emsetal	5	100,0	0,0	142	100,0	1,4	19,3	18,0
<b>Sömmerda</b>								
Kölleda, Stadt	3	100,0	0,0	80	88,9	11,1 -	22,3	19,1
Sömmerda, Stadt	4	100,0	0,0	104	100,0	7,2	25,5	26,0

1) ganz oder teilweise geöffnet - 2) Anteil der geöffneten Betriebe an den Betrieben insgesamt - 3) Anteil der angebotenen Betten/Schlafgelegenheiten an den Betten/Schlafgelegenheiten insgesamt

Noch: 15. Geöffnete Beherbergungsstätten, angebotene Gästebetten und Kapazitätsauslastung  
nach ausgewählten Gemeinden

Landkreis  Gemeinde	März 2008						Jan. - März 2008	
	geöffnete Betriebe <sup>1)</sup>			angebotene Betten/Schlafgelegenheiten			durchschnittliche Auslastung der angebotenen Betten/ Schlafgelegenheiten	
	insgesamt	Anteil <sup>2)</sup>	Veränderung gegenüber dem Vorjahres- monat	insgesamt	Anteil <sup>3)</sup>	Veränderung gegenüber dem Vorjahres- monat		
	Anzahl	%		Anzahl	%			
<b>Hildburghausen</b>								
Bad Colberg-Heldburg, Stadt	4	100,0	33,3	358	100,0	2,6	76,9	71,8
Eisfeld, Stadt	4	100,0	33,3	79	92,9	68,1	10,7	10,8
Hildburghausen, Stadt	5	100,0	25,0	142	99,3	6,8	15,9	16,9
Römhild, Stadt	4	100,0	20,0 -	282	95,6	7,5 -	54,9	48,5
Sachsenbrunn	6	100,0	0,0	124	100,0	0,0	10,4	25,6
Schleusingen, Stadt	3	75,0	0,0	77	79,4	2,5 -	18,1	16,5
St. Kilian	6	85,7	14,3 -	427	94,9	7,2 -	5,1	8,2
Themar, Stadt	3	100,0	0,0	56	100,0	0,0	13,2	14,3
Nahetal-Waldau	4	100,0	20,0 -	190	100,0	5,0 -	23,7	27,5
Masserberg	24	100,0	0,0	1 645	92,0	1,0 -	43,6	50,6
<b>Ilm-Kreis</b>								
Arnstadt, Stadt	11	100,0	10,0	467	94,7	5,9	19,9	19,8
Elgersburg	3	100,0	0,0	116	100,0	0,0	22,9	29,2
Frankenhain	3	100,0	0,0	117	100,0	19,4	12,3	15,5
Frauenwald	8	88,9	0,0	285	76,4	5,6 -	9,5	20,4
Gehlbach	4	80,0	0,0	141	75,0	0,0	7,0	38,6
Großbreitenbach, Stadt	5	100,0	0,0	120	96,8	3,2 -	13,7	17,1
Ilmenau, Stadt	15	100,0	0,0	951	94,1	5,9 -	23,7	25,5
Neustadt am Rennsteig	6	100,0	0,0	270	98,5	1,5 -	33,8	46,1
Schmiedefeld am Rennsteig	9	100,0	10,0 -	228	100,0	2,6 -	18,1	29,6
Stützerbach	4	100,0	0,0	59	100,0	0,0	5,5	9,1
Wachsenburggemeinde	3	100,0	0,0	58	100,0	0,0	8,1	7,0
Wipfratal	3	75,0	25,0 -	71	83,5	11,2 -	13,2	11,4
Ilmtal	6	85,7	0,0	171	90,5	14,8	13,7	11,5
<b>Weimarer Land</b>								
Apolda, Stadt	4	100,0	0,0	428	99,5	0,9	25,9	24,7
Bad Berka, Stadt	9	100,0	0,0	660	100,0	0,0	57,3	52,8
Bad Sulza, Stadt	13	100,0	8,3	868	97,6	1,0	69,1	57,1
Mönchenholzhausen	3	100,0	0,0	203	100,0	0,0	22,1	26,9
Nohra	4	100,0	0,0	191	98,5	0,0	13,6	18,8
<b>Sonneberg</b>								
Effelder-Rauenstein	3	100,0	0,0	64	100,0	0,0	13,2	9,7
Lauscha, Stadt	6	100,0	14,3 -	121	100,0	29,2 -	11,9	20,1
Mengersgereuth-Hämmern	3	100,0	50,0	76	100,0	15,2	36,7	39,8
Neuhaus am Rennweg, Stadt	4	80,0	20,0 -	198	86,5	20,8 -	12,3	25,3
Schalkau, Stadt	5	100,0	0,0	120	72,7	0,0	31,6	23,7
Scheibe-Alsbach	3	100,0	50,0	94	83,9	20,5	5,3	10,7
Siegmundsburg	3	100,0	0,0	87	100,0	0,0	6,5	23,3
Sonneberg, Stadt	11	100,0	10,0	390	95,1	19,6	21,9	21,6
Steinach, Stadt	6	100,0	20,0	145	100,0	12,4	13,5	20,6
<b>Saalfeld-Rudolstadt</b>								
Bad Blankenburg, Stadt	9	100,0	0,0	714	99,7	0,4	42,2	36,4
Cursdorf	6	100,0	14,3 -	171	100,0	1,2 -	6,6	8,3
Katzhütte	3	100,0	0,0	130	100,0	0,0	5,2	6,0
Lehesten, Stadt	4	100,0	0,0	63	96,9	3,1 -	5,2	6,4
Meura	4	100,0	0,0	91	100,0	0,0	7,7	5,4
Rudolstadt, Stadt	10	100,0	0,0	434	98,4	0,2 -	26,9	23,7
Saalfeld/Saale, Stadt	16	100,0	0,0	899	98,9	2,9	22,8	19,3
Schwarzburg	7	87,5	0,0	375	81,9	1,1	12,0	8,2
Sitzendorf	7	87,5	40,0	302	96,2	3,4	27,5	25,5
Leutenberg, Stadt	6	100,0	20,0	187	100,0	18,4	7,0	4,4
Drognitz	3	100,0	50,0	105	81,4	50,0	2,5	1,2
Saalfelder Höhe	9	90,0	10,0 -	456	76,5	2,8 -	16,9	14,1
Uhlstädt-Kirchhasel	5	71,4	28,6 -	192	77,4	23,2 -	42,2	33,6
Unterwellenborn	5	83,3	0,0	151	87,8	5,6 -	14,6	11,8

1) ganz oder teilweise geöffnet - 2) Anteil der geöffneten Betriebe an den Betrieben insgesamt - 3) Anteil der angebotenen Betten/Schlafgelegenheiten an den Betten/Schlafgelegenheiten insgesamt

Noch: 15. Geöffnete Beherbergungsstätten, angebotene Gästebetten und Kapazitätsauslastung  
nach ausgewählten Gemeinden

Landkreis  Gemeinde	März 2008						Jan. - März 2008	
	geöffnete Betriebe <sup>1)</sup>			angebotene Betten/Schlafgelegenheiten			durchschnittliche Auslastung der angebotenen Betten/ Schlafgelegenheiten	
	insgesamt	Anteil <sup>2)</sup>	Veränderung gegenüber dem Vorjahres- monat	insgesamt	Anteil <sup>3)</sup>	Veränderung gegenüber dem Vorjahres- monat		
	Anzahl	%		Anzahl	%			
<b>Saale-Holzland-Kreis</b>								
Bad Klosterlausnitz	7	87,5	16,7	635	93,8	0,5 -	84,0	83,4
Eisenberg, Stadt	5	100,0	0,0	243	100,0	0,0	7,6	5,9
Hermisdorf, Stadt	3	100,0	0,0	64	100,0	0,0	23,8	18,4
Kahla, Stadt	4	100,0	33,3	71	100,0	20,3	12,5	11,7
Seitenroda	4	100,0	33,3	68	100,0	41,7	8,5	7,9
Stadtroda, Stadt	4	100,0	0,0	84	90,3	1,2 -	26,1	21,0
Trockenborn-Wolfersdorf	3	75,0	50,0	125	79,6	19,0	10,1	8,2
<b>Saale-Orla-Kreis</b>								
Breitenhain	3	100,0	0,0	79	92,9	2,6	2,9	1,9
Hirschberg, Stadt	3	100,0	0,0	79	100,0	0,0	22,7	25,5
Bad Lobenstein, Stadt	8	100,0	20,0 -	393	100,0	15,7 -	42,2	36,0
Neustadt an der Orla, Stadt	4	100,0	0,0	135	97,8	0,0	15,1	15,3
Schleiz, Stadt	4	100,0	0,0	70	100,0	0,0	18,5	16,2
Triptis, Stadt	5	100,0	0,0	138	93,9	5,5 -	27,1	24,5
Ziegenrück, Stadt	3	75,0	0,0	127	81,4	0,0	31,6	22,9
Krölpa	3	100,0	0,0	94	91,3	8,7 -	17,1	17,9
Tanna, Stadt	3	100,0	0,0	49	100,0	0,0	5,5	5,4
Wurzbach, Stadt	3	100,0	0,0	401	100,0	0,0	47,7	49,9
Rempendorf	3	100,0	0,0	133	100,0	0,0	49,1	32,8
Saalburg-Ebersdorf, Stadt	5	83,3	16,7 -	174	59,2	2,8 -	26,4	19,5
<b>Greiz</b>								
Berga/Elster, Stadt	6	100,0	50,0	363	99,2	21,0	4,5	5,0
Greiz, Stadt	10	90,9	0,0	277	93,6	31,9	12,8	11,6
Weida, Stadt	3	100,0	25,0 -	72	100,0	35,7 -	9,8	8,1
Zeulenroda-Triebes, Stadt	10	100,0	0,0	518	99,6	8,4	27,6	22,7
<b>Altenburger Land</b>								
Altenburg, Stadt	7	100,0	0,0	632	100,0	0,2	19,8	18,9
Meuselwitz, Stadt	3	75,0	50,0	49	77,8	28,9	10,9	12,5
Schmölln, Stadt	4	100,0	0,0	108	100,0	0,9	24,8	20,7

1) ganz oder teilweise geöffnet - 2) Anteil der geöffneten Betriebe an den Betrieben insgesamt - 3) Anteil der angebotenen Betten/Schlafgelegenheiten an den Betten/Schlafgelegenheiten insgesamt

**16. Geöffnete Beherbergungsstätten, angebotene Gästebetten und Kapazitätsauslastung  
in Städten des Vereins Städtetourismus in Thüringen e.V.**

Ausgewählte Städte	März 2008						Jan. - März 2008	
	geöffnete Betriebe <sup>1)</sup>			angebotene Betten/Schlafgelegenheiten			durchschnittliche Auslastung der angebotenen Betten/Schlafgelegenheiten	
	insgesamt	Anteil <sup>2)</sup>	Veränderung gegenüber dem Vorjahresmonat	insgesamt	Anteil <sup>3)</sup>	Veränderung gegenüber dem Vorjahresmonat		
	Anzahl	%		Anzahl	%			
Altenburg	7	100,0	0,0	632	100,0	0,2	19,8	18,9
Apolda	4	100,0	0,0	428	99,5	0,9	25,9	24,7
Arnstadt	11	100,0	10,0	467	94,7	5,9	19,9	19,8
Eisenach	33	100,0	2,9 -	1 985	99,5	1,5 -	32,6	26,9
Erfurt	59	100,0	1,7 -	4 569	99,7	1,7	32,9	29,8
Gera	20	100,0	5,3	1 613	99,7	0,6	22,7	20,1
Gotha	14	100,0	0,0	955	99,4	0,6 -	36,6	31,6
Greiz	10	90,9	0,0	277	93,6	31,9	12,8	11,6
Ilmenau	15	100,0	0,0	951	94,1	5,9 -	23,7	25,5
Jena	22	100,0	4,8	1 839	99,5	0,3	38,3	34,0
Meiningen	15	100,0	6,2 -	417	98,6	6,3 -	26,6	26,5
Mühlhausen	17	94,4	6,3	785	93,8	1,7	29,2	23,4
Nordhausen	15	100,0	0,0	680	97,6	2,4 -	24,0	21,3
Rudolstadt	10	100,0	0,0	434	98,4	0,2 -	26,9	23,7
Saalfeld	16	100,0	0,0	899	98,9	2,9	22,8	19,3
Schmalkalden	8	88,9	0,0	281	66,7	19,6	17,9	17,0
Sondershausen	13	92,9	8,3	610	58,0	2,2	19,3	13,5
Suhl	22	100,0	15,8	1 617	99,6	4,1	37,1	38,5
Weimar	42	100,0	2,4	3 513	99,2	0,1 -	42,2	30,7
<b>Ausgewählte Städte zusammen</b>	<b>353</b>	<b>98,9</b>	<b>1,7</b>	<b>22 952</b>	<b>96,4</b>	<b>0,9</b>	<b>31,5</b>	<b>27,4</b>

1) ganz oder teilweise geöffnet - 2) Anteil der geöffneten Betriebe an den Betrieben insgesamt - 3) Anteil der angebotenen Betten/Schlafgelegenheiten an den Betten/Schlafgelegenheiten insgesamt

### 1. Übernachtungen in Beherbergungsstätten 2007 und 2008 nach Monaten (ohne Camping)

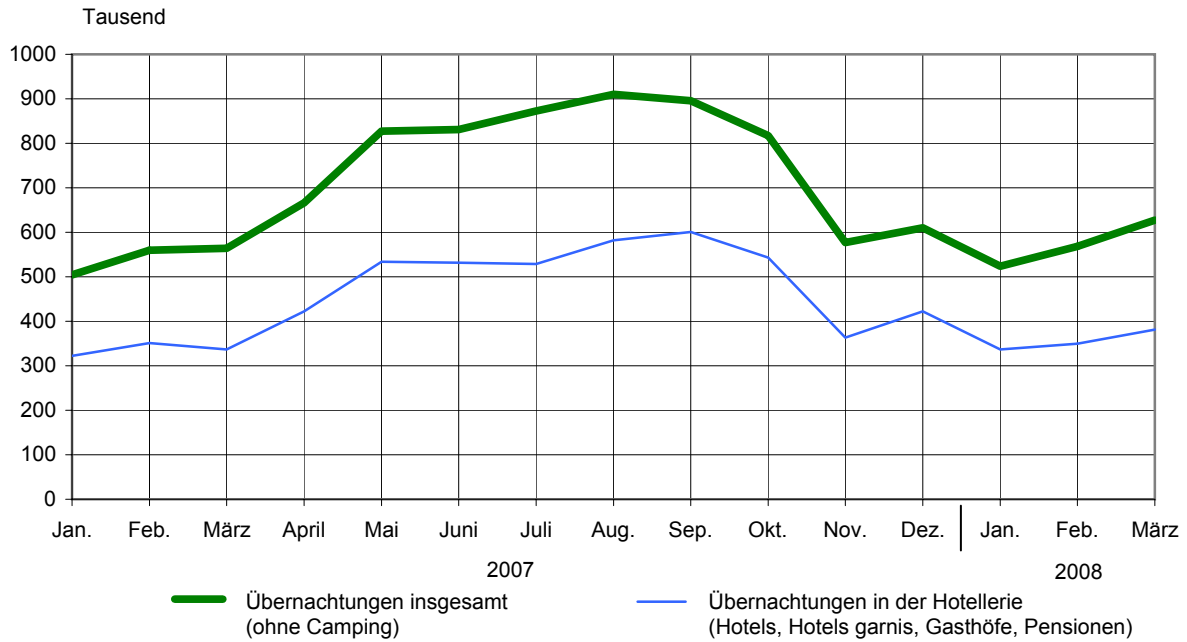

### 2. Übernachtungen in Beherbergungsstätten und auf Campingplätzen im März 2008 nach Betriebsarten

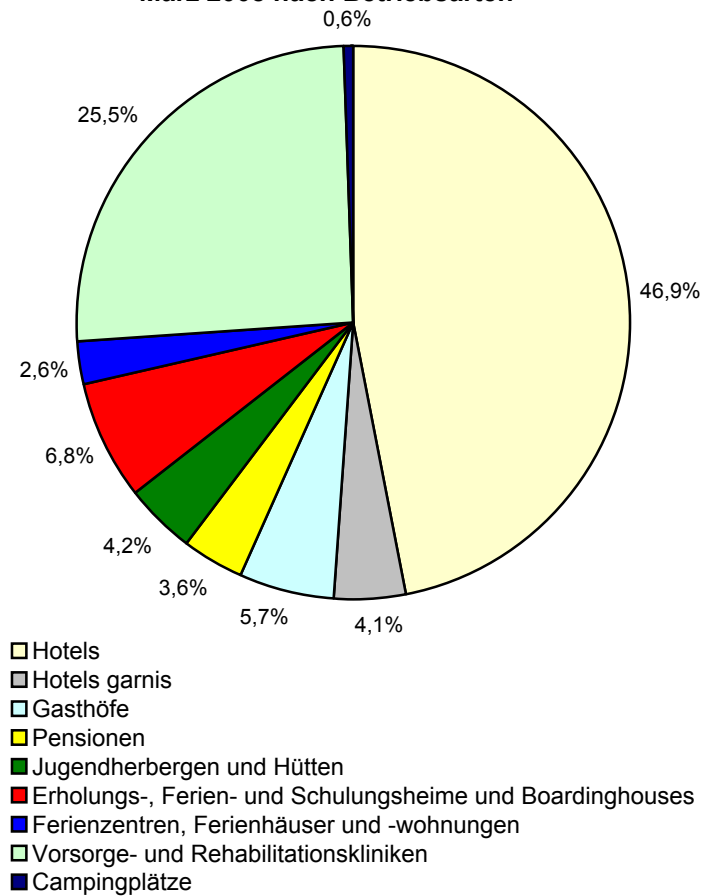

### 3. Übernachtungen in Beherbergungsstätten und auf Campingplätzen im März 2008 nach Reisegebieten

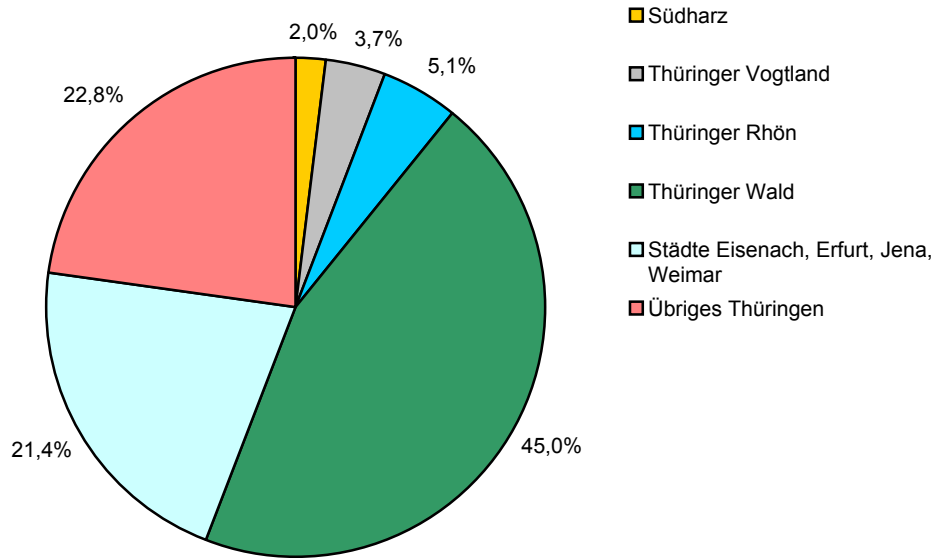

### 4. Veränderung der Anzahl der Gäste und Übernachtungen im März 2008 gegenüber März 2007 nach Reisegebieten (einschl. Camping)

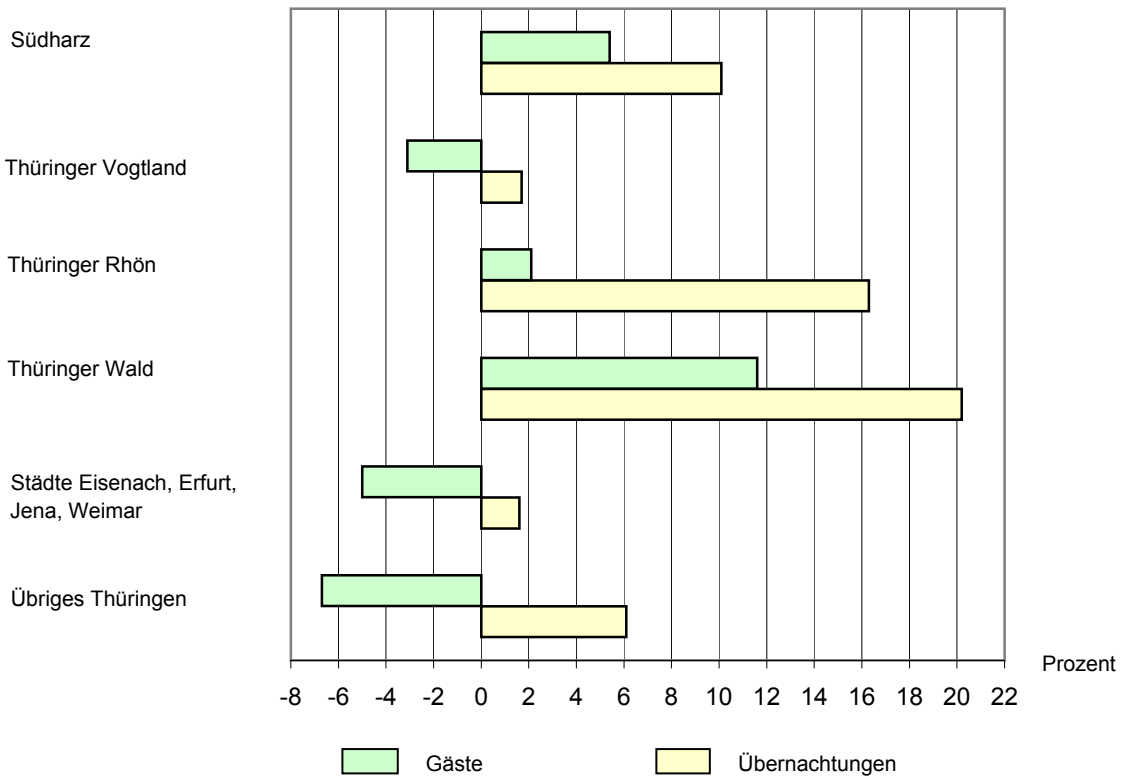

## Reisegebiete in Thüringen

