ZAHLEN · DATEN · FAKTEN

Statistischer Bericht

E II - m 6 / 11

Bauhauptgewerbe in Thüringen Januar 2010 - Juni 2011

Bestell - Nr. 05 201

Thüringer Landesamt für Statistik
www.statistik.thueringen.de

Zeichenerklärung

0	weniger als die Hälfte von 1 in der letzten besetzten Stelle, jedoch mehr als nichts
-	nichts vorhanden (genau Null)
.	Zahlenwert unbekannt oder geheim zu halten
…	Angabe fällt später an
/	Zahlenwert nicht sicher genug
x	Tabellenfach gesperrt, weil Aussage nicht sinnvoll
( )	Aussagewert eingeschränkt
r	berichtigte Zahl
p	vorläufige Zahl

Anmerkung: Abweichungen in den Summen erklären sich aus dem Runden von Einzelwerten.

Herausgeber:
Thüringer Landesamt für Statistik
Europaplatz 3, 99091 Erfurt
Postfach 90 01 63, 99104 Erfurt

Telefon: 0361 37-84642/84647
Telefax: 0361 37-84699
Internet: www.statistik.thueringen.de
E-Mail: auskunft@statistik.thueringen.de

Auskunft erteilt:
Referat: Produzierendes Gewerbe, Bautätigkeit
Telefon: 03681 354-251

Herausgegeben im September 2011

Heft-Nr.: 219 / 11
Preis: 3,75 EUR

© Thüringer Landesamt für Statistik, Erfurt, 2011

Für nichtgewerbliche Zwecke sind Vervielfältigung und unentgeltliche Verbreitung, auch auszugsweise, mit Quellenangabe gestattet. Die Verbreitung, auch auszugsweise, über elektronische Systeme/Datenträger bedarf der vorherigen Zustimmung.
Alle übrigen Rechte bleiben vorbehalten.

Inhaltsverzeichnis

	Seite
Vorbemerkungen	2
Überblick zur aktuellen Wirtschaftslage im Bauhauptgewerbe im Juni 2011	5

Grafiken

1.	Beschäftigte und geleistete Arbeitsstunden im Bauhauptgewerbe Entwicklung zum Vorjahr	6
2.	Gesamtumsatz und Auftragseingang im Bauhauptgewerbe Entwicklung zum Vorjahr	6
3.	Auftragseingang im Bauhauptgewerbe Januar 2010 bis Juni 2011	7
4.	Baugewerblicher Umsatz im Bauhauptgewerbe Januar 2010 bis Juni 2011	7

Tabellen Monatsberichtskreis

1.	Bauhauptgewerbe nach Wirtschaftszweigen und Monaten	8
2.	Ausgewählte Merkmale des Bauhauptgewerbes	12
3.	Auftragseingang des Bauhauptgewerbes nach Auftraggebergruppen bzw. Bauarten und Monaten	13
4.	Auftragsbestand des Bauhauptgewerbes nach Auftraggebergruppen bzw. Bauarten und Monaten	14
5.	Baugewerblicher Umsatz und geleistete Arbeitsstunden des Bauhauptgewerbes nach Auftraggebergruppen bzw. Bauarten und Monaten	15

Tabellen "Alle Betriebe"

6.	Hochgerechnete Ergebnisse für alle Betriebe des Bauhauptgewerbes nach Monaten	17
7.	Hochgerechnete Ergebnisse für alle Betriebe des Bauhauptgewerbes nach ausgewählten Merkmalen	18

Vorbemerkungen

Ziel der Statistik

Der Monatsbericht im Bauhauptgewerbe dient der kurzfristigen Beurteilung der konjunkturellen Lage des Baumarktes. Die Ergebnisse der Statistik sind ein wichtiges Material für die Arbeit der gesetzgebenden Körperschaften, der Bundes- und der Landesregierung, der Verbände, der Kammern sowie sonstiger Institutionen und bilden eine unentbehrliche Grundlage für zahlreiche wirtschaftspolitische Entscheidungen.

Rechtsgrundlagen

Rechtsgrundlage für die Erhebungen ist das Gesetz über die Statistik im Produzierenden Gewerbe (ProdGewStatG) in der Fassung der Bekanntmachung vom 21. März 2002 (BGBl. I S. 1181), zuletzt geändert durch Artikel 4 des Gesetzes vom 17. März 2009 (BGBl. I S. 550) in Verbindung mit dem Bundesstatistikgesetz (BStatG) vom 22. Januar 1987 (BGBl. I S. 462, 565), zuletzt geändert durch Artikel 3 des Gesetzes vom 7. September 2007 (BGBl. I S. 2246).

Berichtskreis

Meldepflichtig sind Betriebe von bundesweit höchstens 20 000 Unternehmen des Bauhauptgewerbes sowie Baubetriebe anderer Unternehmen. Das sind alle Betriebe von Unternehmen des Bauhauptgewerbes mit im Allgemeinen 20 und mehr Beschäftigten und bauhauptgewerbliche Betriebe mit im Allgemeinen 20 und mehr Beschäftigten anderer Unternehmen.
Im Rahmen der **jährlichen** Ergänzungserhebung (für den Berichtsmonat Juni) werden auch die Berichte der Betriebe von Unternehmen mit 1 bis 19 Beschäftigten im Bauhauptgewerbe einbezogen.
Aus dieser Erhebung wird anhand der Zahl der Beschäftigten der Berichtskreis der monatlich meldenden Betriebe im Oktober eines jeden Jahres neu festgelegt.
Die Tabellen 1 - 5 dieses Berichtes enthalten nur Angaben für den Monatsberichtskreis (Betriebe von Unternehmen mit 20 und mehr Beschäftigten). In den Tabellen 6 und 7 sind hochgerechnete Zahlen für alle Betriebe des Bauhauptgewerbes enthalten. Die Hochrechnung erfolgt mit Schätzfaktoren aus der Ergänzungserhebung.
Die auf dieser Grundlage ermittelten Werte für die Berichtsmonate Oktober des Jahres bis Februar des Folgejahres sind endgültig. Für die weiteren Monate bis einschließlich September des Folgejahres sind sie vorläufig, da sich der im Oktober neu festgelegte Monatsberichtskreis durch Neugründung bzw. Auflösung von Betrieben im Laufe des Jahres ständig ändert. Anhand der Ergebnisse der neuen Ergänzungserhebung werden Berichtigungsfaktoren ermittelt, mit deren Hilfe rückwirkend endgültige Aufschätzungen für die Monate März bis September berechnet werden.

Methodische Hinweise

Klassifikation der Wirtschaftszweige

Die Zuordnung der Unternehmen und Betriebe zu den Wirtschaftszweigen erfolgt ab Berichtsmonat Januar 2009 anhand der „Klassifikation der Wirtschaftszweige, Ausgabe 2008“ (WZ 2008) nach ihrer Haupttätigkeit unter Anwendung des Schwerpunktprinzips.
Das Gesetz über die Statistik im Produzierenden Gewerbe (ProdGewStatG) enthält die Begriffe Bauhauptgewerbe und Ausbaugewerbe, die die Wirtschaftszweigklassifikationen nicht kennen. Die Begriffe sind jedoch im Rahmen der Berichtskreisdefinition und Erhebungsorganisation im Baugewerbe von Bedeutung. So wird über diese Abgrenzung u. a. festgelegt, ob die Betriebe monatlich oder vierteljährlich zur statistischen Meldung herangezogen werden.

Zum Bauhauptgewerbe werden die Zweige Bau von Gebäuden (41.2), Bau von Straßen und Bahnverkehrsstrecken (42.1), Leitungstiefbau und Kläranlagenbau (42,2), Sonstiger Tiefbau (42.9), Abbrucharbeiten und vorbereitende Baustellenarbeiten (43.1) und Sonstige spezialisierte Bautätigkeiten (43.9) zugeordnet.

Zum Ausbaugewerbe gehören die Zweige Bauinstallation (43.2) und Sonstiger Ausbau (43.3).

In den Statistischen Berichten zum Baugewerbe werden in diesem Sinne die Bezeichnungen Bauhauptgewerbe und Ausbaugewerbe weiter verwendet.

Nach dem Übergang von der Wirtschaftszweigklassifikation WZ 2003 auf die WZ 2008 bleiben die Bereiche Bauhauptgewerbe und Ausbaugewerbe insgesamt in sich homogen und sind damit mit den Ergebnissen vor der Umstellung vergleichbar.

Vorjahresangaben

Ausgewiesene Veränderungen zum Vormonat bzw. zum gleichen Zeitraum des Vorjahres sind nicht preis-, saison- und kalenderbereinigt.

Definitionen

Betrieb

Als Betriebe gelten die örtlichen Einheiten des Baugewerbes. Dazu zählen Einbetriebsunternehmen des Baugewerbes und Niederlassungen (z.B. Hauptniederlassungen, Zweigniederlassungen, Filialen, örtlich getrennte Hauptverwaltungen) mit Schwerpunkt im Baugewerbe, die zu Unternehmen des Baugewerbes, des übrigen Produzierenden Gewerbes oder von sonstigen Wirtschaftszweigen gehören, sofern sie Bauleistungen für den Markt erbringen. Außerdem gehören dazu Arbeitsgemeinschaften des Baugewerbes. Baustellen gelten nur dann als Betrieb, wenn sie ein eigenes Bau- oder Lohnbüro haben.

Unternehmen

Als Unternehmen gilt die kleinste rechtlich selbstständige Einheit, die aus handels- und/oder steuerrechtlichen Gründen Bücher führt und bilanziert, einschließlich ihrer Zweigniederlassungen und Betriebe sowie einschließlich der nicht zum Baugewerbe gehörenden gewerblichen und nichtgewerblichen Unternehmensteile. Dementsprechend gelten auch als Unternehmen rechtlich selbstständige Tochtergesellschaften.
Die statistische Meldepflicht erfasst jedoch nicht die Zweigniederlassungen im Ausland.

Beschäftigte

Alle Personen, die in einem arbeitsrechtlichen Verhältnis zum Unternehmen bzw. zum Betrieb stehen, einschl. tätige Inhaber und Mitinhaber sowie unbezahlt mithelfende Familienangehörige, soweit diese mindestens 55 Stunden im Monat im Betrieb tätig sind.

Entgelte (Bruttolohn- und Bruttogehaltsumme)

Summe der lohnsteuerpflichtigen Bruttobezüge (Bar- und Sachbezüge) von den tätigen Personen im Baugewerbe.
Diese Beträge verstehen sich ohne Pflichtanteile des Arbeitgebers zur Sozialversicherung, ohne Beiträge zu den Sozialkassen des Baugewerbes, ohne Winterbau-Umlage, ohne Aufwendungen für die betriebliche Alters-, Invaliditäts- und Hinterbliebenenversorgung und ohne gezahltes Vorruhestandsgeld sowie ohne geleistete Zuschüsse der Bundesagentur für Arbeit (Kurzarbeitergeld, Winterausfallgeld ab der 101. witterungsbedingten Ausfallstunde, Leistungen nach dem Altersteilzeitgesetz). Den Entgelten sind auch die Bezüge von Gesellschaftern, Vorstandsmitgliedern und anderen leitenden Kräften zuzurechnen, soweit sie steuerlich als Einkünfte aus nichtselbstständiger Arbeit anzusehen sind.

Geleistete Arbeitsstunden

Alle auf Baustellen und Bauhöfen tatsächlich geleisteten Stunden werden gemeldet, gleichgültig, ob sie von Arbeiternehmern, Polieren, Schachtmeistern und Meistern, Inhabern, Familienangehörigen oder Auszubildenden geleistet werden. Etwa geleistete Mehr-, Über-, Nacht-, Sonntags- und Feiertagsstunden werden ebenfalls erfasst. Abgerechnete, aber nicht geleistete Stunden sind abzusetzen. Die geleisteten Arbeitsstunden von mithelfenden Familienangehörigen werden einbezogen, sofern diese mindestens 55 Stunden im Unternehmen bzw. im Betrieb tätig sind.
Nicht einzubeziehen sind Büro- und Berufsschulstunden.

Gesamtumsatz (ohne Umsatzsteuer)

Zum Gesamtumsatz zählt der baugewerbliche Umsatz, der Umsatz aus sonstigen eigenen Erzeugnissen und aus industriellen/handwerklichen Dienstleistungen, der Umsatz aus Handelsware und aus sonstigen nichtindustriellen/ nichthandwerklichen Tätigkeiten.

Als baugewerblicher Umsatz zählen die Entgelte für Bauleistungen im Inland, die dem Finanzamt als steuerbare (steuerpflichtige und steuerfreie) Beträge zu melden sind. Der baugewerbliche Umsatz bezieht auch Leistungen aus Subunternehmertätigkeit und aus der Vergabe von Teilleistungen an Subunternehmer ein.
Anzahlungen ab 5 000 EUR für Teilleistungen oder Vorauszahlungen vor Ausführung der entsprechenden Leistungen werden gemäß §13 des Umsatzsteuergesetzes einbezogen.

Auftragseingang (ohne Umsatzsteuer)

Als Auftragseingang gilt der Wert aller im Berichtsmonat eingegangenen und vom Betrieb fest akzeptierten Aufträge für bauhauptgewerbliche Bauleistungen im Inland. Um Doppelzählungen zu vermeiden, wird der Auftragseingang nur von dem Betrieb gemeldet, der den Bauauftrag ausführen wird, d.h., an Subunternehmer zu vergebende Teile von Bauaufträgen werden nicht in die eigene Meldung einbezogen.

Auftragsbestand

Als Auftragsbestand gilt der Wert aller am Ende des Berichtsvierteljahres vorliegenden, fest akzeptierten und noch nicht ausgeführten Bauaufträge im Inland (ohne Umsatzsteuer). Bei bereits in Bau befindlichen Projekten ist der schon produzierte Teil vom gesamten Auftragswert abzusetzen. Fertig gestellte Bauwerke zählen, auch wenn sie noch nicht abgenommen oder abgerechnet sind, nicht mehr zum Auftragsbestand.

Art der Bauten und Auftraggeber

Maßgebend für die Zuordnung zu den Bauarten ist die überwiegende Zweckbestimmung des Endbauwerkes.
Die Zuordnungen der Auftraggeber zu den Bauarten (Neugliederung 2007) in den statistischen Erhebungen des Bauhauptgewerbes verdeutlicht folgende Tabelle:

Auftraggebergruppe	Auftraggeber	Bauart
Gewerblicher und industrieller Bau, landwirtschaftlicher Bau	Private Wirtschaft [1)] (Industrie, Handwerk, Handel, Bahn und Post)	Hochbau Tiefbau
Öffentlicher Bau	Körperschaften des öffentlichen Rechts	Hochbau
	Organisationen ohne Erwerbszweck	Hochbau
	Körperschaften des öffentlichen Rechts sowie Organisationen ohne Erwerbszweck	Tiefbau
Wohnungsbau	unabhängig vom Auftraggeber	Hochbau
Straßenbau		Tiefbau

1) ohne Wohnungsbau

Weitere Hinweise

1. Die Monatsberichte im Bauhauptgewerbe werden als Betriebserhebung durchgeführt. Durch die Vielzahl von Strukturveränderungen, wie Umprofilierung von Unternehmen und Betrieben, Neugründungen und Betriebsstilllegungen, ergibt sich keine Konstanz im Berichtskreis.
2. Die Angaben des laufenden Jahres sind, bedingt durch eine am Jahresende mögliche Jahreskorrektur, vorläufig. Die Daten der Vorjahre sind endgültige Werte.

Abkürzungen

VjD Vierteljahresdurchschnitt

Überblick zur aktuellen Wirtschaftslage im Bauhauptgewerbe im Juni 2011

Die Betriebe des Thüringer Bauhauptgewerbes mit im Allgemeinen 20 und mehr Beschäftigten erhielten im Juni 2011 mehr Aufträge als im gleichen Vorjahresmonat. Der Umsatz lag unter dem vergleichbaren Vorjahresergebnis. Die Zahl der Beschäftigten war im Vergleich weiterhin rückläufig. Auch die Umsatzproduktivität ging zurück.

Im Monat Juni 2011 betrug die wertmäßige Nachfrage nach Bauleistungen 169 Millionen EUR. Gegenüber dem Monat Juni 2010 wurde ein um 12,6 Prozent höheres Auftragsvolumen festgestellt.
Dies ist auf einen Anstieg der wertmäßigen Nachfrage nach Bauleistungen im öffentlichen und Straßenbau im Vergleich zum Vorjahresmonat um 21,3 Prozent und im Wohnungsbau um 5,3 Prozent zurück zu führen. Im gewerblichen Bau gab es einen Rückgang um - 3,3 Prozent.
Im 1. Halbjahr 2011 gingen in den Betrieben Aufträge in Höhe von 761 Millionen Euro ein. Das waren 4,3 Millionen Euro bzw. 0,6 Prozent mehr als im vergleichbaren Vorjahreszeitraum.

Die Auftragsbestände zum 30.06.2011 haben sich gegenüber 30.06.2010 um 18,4 Prozent verringert. Wertmäßig war ein Bestand von 865 Millionen EUR vorhanden. Den größten Bestandsrückgang hatte dabei der gewerbliche Bau mit 27,4 Prozent. Auch im öffentlichen und Straßenbau waren 16,3 Prozent geringere Bestände zu verzeichnen. Der Wohnungsbau dagegen meldete ein um 1,6 Prozent höheres Bestandvolumen als zum Ende des Vorjahresquartals.

Im Juni 2011 realisierten die Betriebe des Bauhauptgewerbes einen baugewerblichen Umsatz von 179 Millionen EUR. Bei zwei Arbeitstagen weniger wurde das Ergebnis des Vorjahresmonats um 11 Millionen EUR bzw. 5,9 Prozent unterschritten.
Ein Wachstum war nur im Wohnungsbau zu verzeichnen. Der gewerbliche Bau ging um 0,7 Prozent und der öffentliche und Straßenbau um 10,2 Prozent zurück.
Im 1. Halbjahr 2011 betrug der baugewerbliche Umsatz 787 Millionen Euro und stieg im Vergleich zum Vorjahreszeitraum um 18,2 Prozent.

Mit 11 990 EUR Gesamtumsatz je Beschäftigten lag die Produktivität vom Juni 2011 um 2,3 Prozent unter dem Vergleichswert des Vorjahres. Das Entgelt je Beschäftigten sank im Vergleich zum Juni 2010 um 0,9 Prozent.

An Entgelten wurden im Juni 2011 insgesamt 37 Millionen EUR und damit 3,7 Prozent weniger als im Vorjahresmonat ausgezahlt.

Im Durchschnitt ergaben sich pro Beschäftigten folgende Entgelte:

Monat/Jahr		Entgelte je Beschäftigten in EUR
Juni	2010	2 439
Mai	2011	2 353
Juni	2011	2 418

Ende Juni 2011 gab es 305 auskunftspflichtige Betriebe mit 15 198 tätigen Personen. Ende Juni 2010 waren es noch 313 Betriebe mit 15 652 tätigen Personen. Der Rückgang der Beschäftigten gegenüber dem Ende des Vorjahresmonats betrug damit 2,9 Prozent bzw. 454 Personen.

Mit einer Anzahl von 1,8 Millionen Stunden im Juni 2011 wurden 12,7 Prozent weniger Arbeitsstunden als im Vorjahresmonat geleistet.

1. Beschäftigte und geleistete Arbeitsstunden im Bauhauptgewerbe

Entwicklung zum Vorjahr

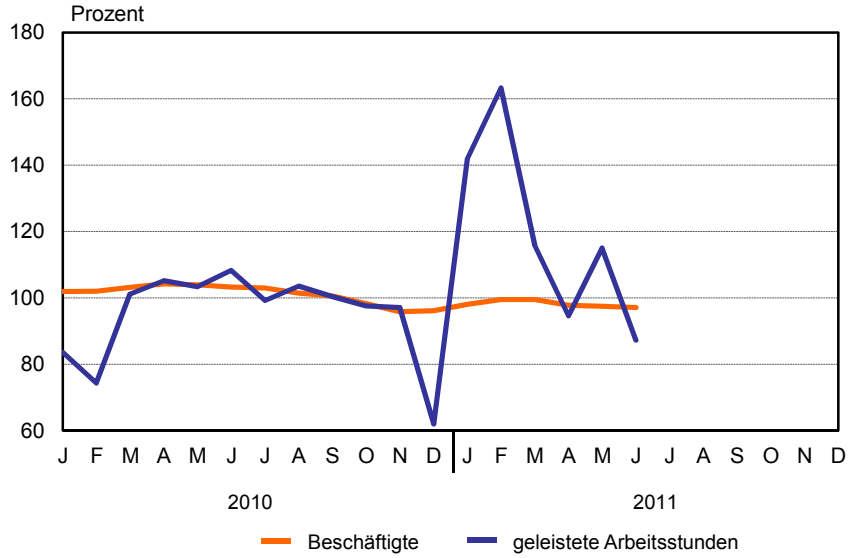

Thüringer Landesamt für Statistik

2. Gesamtumsatz und Auftragseingang im Bauhauptgewerbe

Entwicklung zum Vorjahr

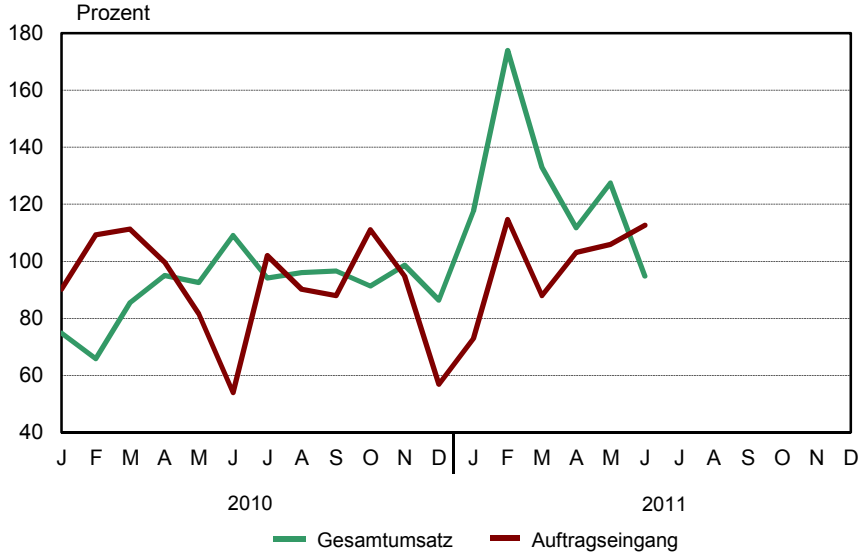

Thüringer Landesamt für Statistik

3. Auftragseingang im Bauhauptgewerbe

Januar 2010 bis Juni 2011

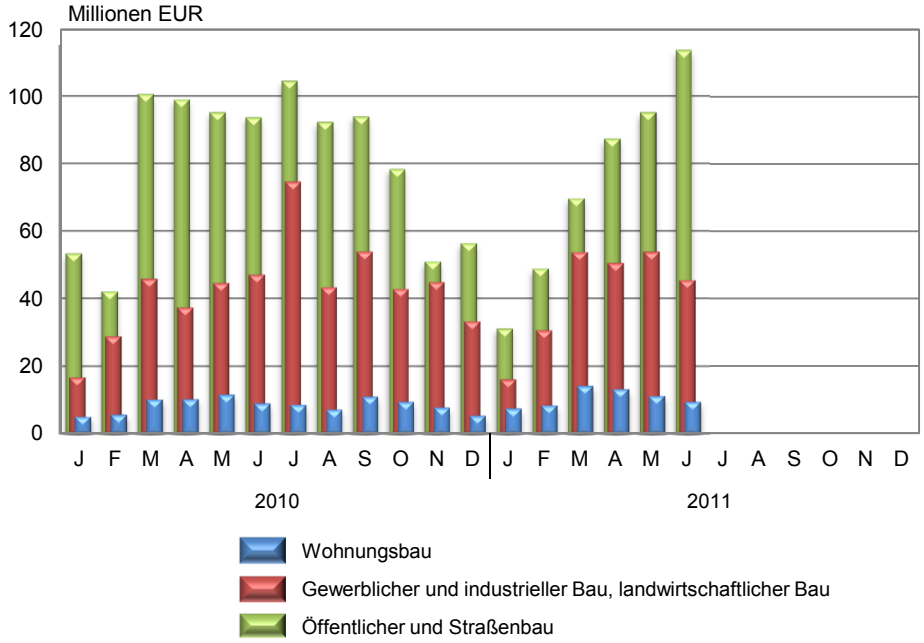

Thüringer Landesamt für Statistik

4. Baugewerblicher Umsatz im Bauhauptgewerbe

Januar 2010 bis Juni 2011

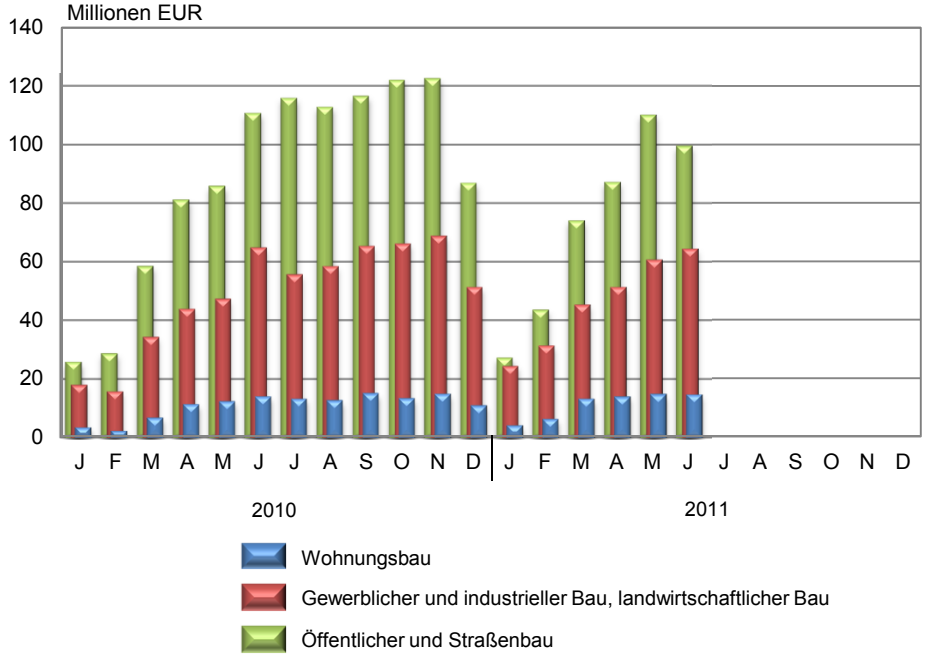

Thüringer Landesamt für Statistik

1. Bauhauptgewerbe nach Wirtschaftszweigen und Monaten

WZ 2008	Jahr Monat	Betriebe [1]	Beschäftigte [1]	Geleistete Arbeits-stunden	Entgelte	Gesamt-umsatz	Darunter baugewerblicher Umsatz	Auftrags-eingang
		Anzahl		1000 Std.	1000 EUR			
41.2				**Bau von Gebäuden**				
	2009	109	5 015	6 319	133 060	686 559	680 368	528 680
	2010	91	4 180	5 102	110 757	534 639	529 958	401 374
	2010							
	Jan.-Juni	93	4 192	2 230	52 030	207 319	204 873	194 154
	Jan.	93	4 080	142	6 965	15 417	15 157	15 814
	Feb.	92	3 971	157	5 920	15 119	14 967	27 777
	März	92	4 083	394	7 962	34 208	33 799	44 014
	April	92	4 238	487	9 733	43 297	42 772	36 671
	Mai	93	4 344	480	10 087	45 468	44 902	39 337
	Juni	93	4 438	569	11 363	53 810	53 276	30 541
	Juli	93	4 505	577	10 930	53 432	52 981	60 822
	Aug.	92	4 550	587	10 828	57 352	56 766	33 831
	Sep.	92	4 507	585	10 818	62 444	61 901	43 154
	Okt.	86	4 094	517	9 919	56 300	56 079	30 032
	Nov.	85	3 740	430	8 839	56 299	56 064	22 056
	Dez.	85	3 604	176	7 393	41 495	41 294	17 325
	2011							
	Jan.-Juni	85	3 478	1 992	45 542	232 346	231 355	182 548
	Jan.	85	3 356	204	6 403	18 797	18 735	11 532
	Feb.	85	3 361	242	6 274	29 708	29 600	30 393
	März	85	3 469	363	7 501	41 787	41 591	37 821
	April	85	3 544	368	7 964	46 994	46 781	33 619
	Mai	85	3 557	433	8 327	47 802	47 626	32 866
	Juni	85	3 581	383	9 072	47 257	47 022	36 318
	Juli							
	Aug.							
	Sep.							
	Okt.							
	Nov.							
	Dez.							
42.1				**Bau von Straßen und Bahnverkehrsstrecken**				
	2009	70	4 732	6 024	130 698	687 641	685 512	729 065
	2010	69	4 882	5 910	133 677	635 793	632 580	564 272
	2010							
	Jan.-Juni	68	4 734	2 513	60 004	215 508	214 214	298 994
	Jan.	70	4 542	142	8 295	11 388	11 208	36 201
	Feb.	68	4 533	163	6 796	12 722	12 584	19 364
	März	68	4 649	427	9 377	27 654	27 450	57 408
	April	68	4 844	573	11 443	45 456	45 080	62 988
	Mai	68	4 893	553	11 490	50 370	50 149	60 132
	Juni	68	4 942	655	12 603	67 918	67 743	62 901
	Juli	68	4 931	629	12 580	72 407	72 202	58 619
	Aug.	67	4 917	622	12 157	69 538	69 331	53 938
	Sep.	66	4 948	656	12 197	72 590	72 413	51 746
	Okt.	71	5 192	658	12 385	78 258	77 820	43 893
	Nov.	71	5 136	617	13 402	76 215	75 681	24 926
	Dez.	71	5 058	215	10 952	51 277	50 921	32 156
	2011							
	Jan.-Juni	70	4 999	2 958	65 076	267 901	265 795	263 879
	Jan.	70	4 839	218	8 455	13 629	13 445	17 705
	Feb.	70	4 814	301	8 236	21 356	21 206	24 764
	März	70	4 985	552	11 291	43 718	43 424	40 944
	April	70	5 041	588	11 757	53 264	52 858	63 419
	Mai	70	5 137	695	12 605	69 833	69 178	51 772
	Juni	70	5 178	604	12 731	66 102	65 684	65 275
	Juli							
	Aug.							
	Sep.							
	Okt.							
	Nov.							
	Dez.							

1) Monatsdurchschnitt

Noch: 1. Bauhauptgewerbe nach Wirtschaftszweigen und Monaten

WZ 2008	Jahr Monat	Betriebe [1]	Beschäftigte [1]	Geleistete Arbeits-stunden	Entgelte	Gesamt-umsatz	Darunter baugewerblicher Umsatz	Auftrags-eingang
		Anzahl		1000 Std.	1000 EUR			
42.2				**Leitungstiefbau und Kläranlagenbau**				
	2009	42	1 689	2 129	43 493	182 256	179 707	176 546
	2010	44	1 779	2 175	44 596	182 060	179 406	164 882
	2010							
	Jan.-Juni	44	1 737	895	19 883	66 485	65 492	72 376
	Jan.	44	1 706	47	2 804	5 560	5 540	5 262
	Feb.	44	1 647	48	2 313	3 743	3 711	5 423
	März	44	1 677	150	3 080	9 232	9 165	15 847
	April	44	1 798	213	3 988	14 512	14 305	15 556
	Mai	43	1 793	198	3 749	14 514	14 155	15 272
	Juni	43	1 798	238	3 949	18 923	18 615	15 016
	Juli	43	1 800	223	3 934	17 735	17 442	18 875
	Aug.	44	1 841	239	4 065	17 301	17 005	15 315
	Sep.	43	1 822	246	4 171	20 906	20 588	23 174
	Okt.	46	1 846	241	4 115	19 630	19 315	11 237
	Nov.	46	1 830	229	4 673	23 322	22 973	11 416
	Dez.	46	1 793	102	3 756	16 682	16 590	12 489
	2011							
	Jan.-Juni	45	1 734	1 080	21 611	80 750	78 150	82 516
	Jan.	46	1 736	86	2 930	5 892	5 869	6 266
	Feb.	46	1 654	114	2 756	7 592	7 419	7 916
	März	46	1 720	201	3 596	12 535	12 328	16 771
	April	46	1 760	208	4 009	15 041	14 730	14 802
	Mai	44	1 752	246	4 071	19 861	19 424	20 117
	Juni	44	1 780	224	4 250	19 829	18 381	16 643
	Juli							
	Aug.							
	Sep.							
	Okt.							
	Nov.							
	Dez.							
42.9				**Sonstiger Tiefbau**				
	2009	7	239	302	5 489	21 765	21 470	11 719
	2010	16	577	639	13 359	53 648	52 491	56 374
	2010							
	Jan.-Juni	17	567	253	5 776	18 077	17 483	23 692
	Jan.	17	505	8	679	696	645	854
	Feb.	17	503	9	594	837	775	2 856
	März	17	561	33	839	1 904	1 798	4 842
	April	17	604	63	1 122	3 983	3 850	4 465
	Mai	17	615	65	1 248	4 383	4 273	4 752
	Juni	17	616	75	1 294	6 276	6 143	5 924
	Juli	17	632	73	1 381	5 912	5 784	4 375
	Aug.	17	632	80	1 364	5 900	5 774	5 064
	Sep.	17	636	81	1 370	6 023	5 871	5 592
	Okt.	14	544	68	1 201	6 355	6 350	7 520
	Nov.	14	542	64	1 223	6 630	6 583	7 197
	Dez.	14	536	20	1 043	4 751	4 645	2 933
	2011							
	Jan.-Juni	14	489	287	5 979	19 142	19 085	33 603
	Jan.	14	462	23	725	602	597	910
	Feb.	14	469	29	753	1 117	1 109	509
	März	14	478	53	973	3 596	3 591	3 693
	April	14	496	57	1 080	4 323	4 303	3 884
	Mai	14	510	66	1 193	4 766	4 754	12 459
	Juni	14	521	60	1 255	4 739	4 732	12 147
	Juli							
	Aug.							
	Sep.							
	Okt.							
	Nov.							
	Dez.							

1) Monatsdurchschnitt

Noch: 1. Bauhauptgewerbe nach Wirtschaftszweigen und Monaten

WZ 2008	Jahr Monat	Betriebe [1]	Beschäftigte [1]	Geleistete Arbeits-stunden	Entgelte	Gesamt-umsatz	Darunter baugewerblicher Umsatz	Auftrags-eingang
		Anzahl		1000 Std.	1000 EUR			
43.1		**Abbrucharbeiten und vorbereitende Baustellenarbeiten**						
	2009	10	1 043	1 432	31 403	130 061	130 061	161 404
	2010	8	901	1 196	28 367	104 982	104 947	101 250
	2010							
	Jan.-Juni	9	921	620	13 910	50 174	50 174	41 333
	Jan.	9	931	100	2 262	4 862	4 862	4 812
	Feb.	9	932	92	2 166	5 634	5 634	5 912
	März	9	934	114	2 368	6 723	6 723	7 609
	April	8	909	109	2 333	7 362	7 362	7 406
	Mai	8	907	101	2 329	8 054	8 054	7 358
	Juni	8	912	105	2 453	17 539	17 539	8 236
	Juli	8	906	101	2 316	10 282	10 282	16 246
	Aug.	8	822	88	2 055	6 992	6 992	7 168
	Sep.	7	823	92	2 035	7 162	7 162	7 186
	Okt.	9	917	104	3 273	10 912	10 901	9 920
	Nov.	9	914	107	2 251	9 723	9 714	9 146
	Dez.	9	906	83	2 526	9 736	9 721	10 251
	2011							
	Jan.-Juni	9	892	605	12 951	46 928	46 845	47 010
	Jan.	9	872	88	2 044	5 333	5 308	5 642
	Feb.	9	882	89	2 051	6 959	6 959	6 684
	März	9	870	110	2 237	6 710	6 700	6 767
	April	10	905	101	2 180	9 095	9 089	8 626
	Mai	9	912	113	2 240	10 434	10 400	10 838
	Juni	9	912	105	2 199	8 397	8 389	8 454
	Juli							
	Aug.							
	Sep.							
	Okt.							
	Nov.							
	Dez.							
43.9		**Sonstige spezialisierte Bautätigkeit**						
	2009	67	2 411	3 055	58 253	241 073	231 009	217 436
	2010	83	2 967	3 684	72 425	303 725	290 612	289 185
	2010							
	Jan.-Juni	84	2 836	1 594	32 442	119 004	113 732	126 532
	Jan.	82	2 751	139	4 402	10 528	9 970	12 390
	Feb.	84	2 685	152	3 962	9 836	9 178	15 572
	März	84	2 821	290	5 332	21 704	20 738	27 010
	April	83	2 881	327	6 180	24 101	23 174	19 656
	Mai	84	2 932	320	6 055	25 137	24 152	24 629
	Juni	84	2 946	364	6 509	27 698	26 520	27 275
	Juli	84	2 989	357	6 569	27 329	26 280	29 030
	Aug.	83	2 965	362	6 437	29 726	28 254	27 736
	Sep.	83	2 985	378	6 495	30 667	29 271	28 213
	Okt.	83	3 263	398	7 047	32 778	31 310	28 402
	Nov.	83	3 241	394	7 670	37 019	35 468	29 147
	Dez.	83	3 150	202	5 766	27 202	26 296	20 125
	2011							
	Jan.-Juni	83	3 121	1 944	37 441	153 826	146 104	151 723
	Jan.	83	2 967	203	4 962	12 736	11 991	12 824
	Feb.	83	3 013	241	5 011	16 577	15 249	17 871
	März	83	3 126	349	6 461	26 493	25 160	31 751
	April	83	3 178	353	6 707	26 227	24 910	26 980
	Mai	83	3 218	422	7 064	35 895	34 275	32 392
	Juni	83	3 226	377	7 236	35 897	34 520	29 904
	Juli							
	Aug.							
	Sep.							
	Okt.							
	Nov.							
	Dez.							

1) Monatsdurchschnitt

Noch: 1. Bauhauptgewerbe nach Wirtschaftszweigen und Monaten

WZ 2008	Jahr Monat	Betriebe [1]	Beschäftigte [1]	Geleistete Arbeits-stunden	Entgelte	Gesamt-umsatz	Darunter baugewerblicher Umsatz	Auftrags-eingang
		Anzahl		1000 Std.	1000 EUR			
41.2 / 42.1 42.2 / 42.9 43.1 / 43.9				**Bauhauptgewerbe**				
	2002	499	21 617	26 588	500 543	2 069 000	2 042 642	1 727 643
	2003	417	18 490	23 321	442 537	1 900 457	1 871 049	1 555 662
	2004	375	16 494	21 134	409 252	1 774 774	1 756 044	1 559 933
	2005	343	15 427	20 243	387 846	1 738 765	1 717 493	1 519 592
	2006	314	15 051	20 081	387 256	1 905 288	1 884 876	1 604 862
	2007	310	15 409	20 160	401 376	1 836 463	1 819 188	1 702 380
	2008	308	15 058	19 524	400 955	1 950 497	1 931 842	1 655 931
	2009	303	15 128	19 262	402 396	1 949 353	1 928 127	1 824 850
	2010	312	15 287	18 706	403 181	1 814 848	1 789 993	1 577 337
	2010							
	Jan.-Juni	314	14 987	8 105	184 044	676 568	665 969	757 080
	Jan.	315	14 515	578	25 407	48 451	47 381	75 332
	Feb.	314	14 271	621	21 750	47 890	46 851	76 903
	März	314	14 725	1 408	28 960	101 426	99 673	156 729
	April	312	15 274	1 772	34 800	138 713	136 543	146 743
	Mai	313	15 484	1 718	34 958	147 925	145 686	151 481
	Juni	313	15 652	2 007	38 170	192 163	189 835	149 892
	Juli	313	15 763	1 961	37 712	187 096	184 971	187 967
	Aug.	311	15 727	1 978	36 905	186 809	184 123	143 051
	Sep.	308	15 721	2 039	37 087	199 792	197 206	159 066
	Okt.	309	15 856	1 985	37 939	204 233	201 776	131 004
	Nov.	308	15 403	1 840	38 058	209 208	206 482	103 888
	Dez.	308	15 047	798	31 436	151 142	149 468	95 280
	2011							
	Jan.-Juni	307	14 714	8 867	188 600	800 893	787 334	761 278
	Jan.	307	14 232	821	25 519	56 988	55 945	54 879
	Feb.	307	14 193	1 014	25 080	83 309	81 542	88 135
	März	307	14 648	1 629	32 059	134 839	132 794	137 748
	April	308	14 924	1 675	33 697	154 944	152 671	151 330
	Mai	305	15 086	1 975	35 500	188 591	185 656	160 444
	Juni	305	15 198	1 751	36 745	182 221	178 727	168 741
	Juli							
	Aug.							
	Sep.							
	Okt.							
	Nov.							
	Dez.							

1) Monatsdurchschnitt

2. Ausgewählte Merkmale des Bauhauptgewerbes

Merkmal	Einheit	Juni 2011	Mai 2011	Juni 2010	Veränderung in % Juni 2011 gegenüber		Januar - Juni [1]		
					Mai 2011	Juni 2010	2011	2010	Veränderung in %
Erfasste Betriebe	Anzahl	305	305	313	-	- 2,6	307	314	- 2,2
Beschäftigte	Anzahl	15 198	15 086	15 652	0,7	- 2,9	14 714	14 987	- 1,8
Geleistete Arbeitsstunden	1000 Std.	1 751	1 975	2 007	- 11,3	- 12,7	8 867	8 105	9,4
Entgelte	1000 EUR	36 745	35 500	38 170	3,5	- 3,7	188 600	184 044	2,5
Gesamtumsatz	1000 EUR	182 221	188 591	192 163	- 3,4	- 5,2	800 893	676 568	18,4
darunter baugewerblicher Umsatz	1000 EUR	178 727	185 656	189 835	- 3,7	- 5,9	787 334	665 969	18,2
Auftragseingang	1000 EUR	168 741	160 444	149 892	5,2	12,6	761 278	757 080	0,6
Beschäftigte je Betrieb	Anzahl	50	49	50	2,0	-	48	48	-
Entgelte je Beschäftigten	EUR	2 418	2 353	2 439	2,8	- 0,9	12 818	12 280	4,4
Gesamtumsatz je Beschäftigten	EUR	11 990	12 501	12 277	- 4,1	- 2,3	54 433	45 144	20,6

1) erfasste Betriebe und Beschäftigte im Monatsdurchschnitt

3. Auftragseingang des Bauhauptgewerbes nach Auftraggebergruppen bzw. Bauarten und Monaten

Jahr Monat	Wohnungsbau	Gewerblicher Bau		Öffentlicher und Straßenbau				Insgesamt	Davon	
		zusammen	darunter Hochbau	zusammen	davon Hochbau	davon Tiefbau zusammen	davon Tiefbau darunter Straßenbau		Hochbau	Tiefbau
				Auftragseingang in 1000 EUR						
2003	162 066	561 145	305 261	832 451	182 587	649 864	299 588	1 555 662	649 914	905 748
2004	131 730	527 615	311 595	900 589	171 222	729 367	395 544	1 559 933	614 546	945 388
2005	124 681	474 981	257 635	919 931	197 901	722 030	359 721	1 519 592	580 216	939 376
2006	110 377	574 986	324 156	919 499	204 054	715 445	391 569	1 604 862	638 587	966 275
2007	110 294	586 660	305 693	1 005 426	208 714	796 712	399 455	1 702 380	624 701	1 077 679
2008	115 536	584 901	333 299	955 494	234 285	721 209	372 375	1 655 931	683 119	972 812
2009	100 480	522 931	259 440	1 201 438	260 382	941 056	557 146	1 824 850	620 303	1 204 547
2010	101 423	514 404	255 434	961 510	188 870	772 640	424 956	1 577 337	545 726	1 031 610
2010										
Jan. - Juni	51 809	220 866	112 652	484 406	95 905	388 500	219 344	757 080	260 366	496 714
Jan.	5 129	16 717	10 034	53 487	6 661	46 826	17 354	75 332	21 823	53 509
Feb.	5 704	28 945	15 894	42 254	15 376	26 878	12 587	76 903	36 975	39 929
März	10 160	45 942	24 673	100 626	25 965	74 662	44 290	156 729	60 798	95 930
April	10 276	37 439	18 262	99 028	22 115	76 913	37 182	146 743	50 653	96 090
Mai	11 558	44 672	20 229	95 252	16 800	78 452	50 833	151 481	48 587	102 895
Juni	8 982	47 151	23 560	93 758	8 988	84 770	57 098	149 892	41 530	108 362
Juli	8 674	74 694	39 811	104 599	21 497	83 102	49 361	187 967	69 982	117 985
Aug.	7 206	43 440	19 500	92 405	15 465	76 941	47 344	143 051	42 171	100 881
Sep.	11 025	54 024	26 938	94 016	18 282	75 735	43 023	159 066	56 245	102 821
Okt.	9 500	43 005	24 276	78 500	17 065	61 435	27 406	131 004	50 841	80 163
Nov.	7 795	45 006	18 344	51 087	12 215	38 872	17 941	103 888	38 354	65 534
Dez.	5 414	33 368	13 911	56 497	8 441	48 056	20 536	95 280	27 766	67 513
2011										
Jan. - Juni	64 026	250 939	130 214	446 313	98 822	347 490	172 269	761 278	293 063	468 215
Jan.	7 498	16 195	9 179	31 187	6 252	24 935	14 538	54 879	22 929	31 951
Feb.	8 444	30 696	17 219	48 995	15 537	33 458	10 223	88 135	41 200	46 935
März	14 159	53 872	28 210	69 717	16 602	53 115	25 606	137 748	58 971	78 777
April	13 213	50 632	23 468	87 485	18 365	69 120	38 257	151 330	55 046	96 285
Mai	11 250	53 947	26 227	95 247	17 782	77 464	37 442	160 444	55 260	105 185
Juni	9 462	45 597	25 912	113 682	24 284	89 398	46 202	168 741	59 658	109 084
Juli										
Aug.										
Sep.										
Okt.										
Nov.										
Dez.										
				Veränderung gegenüber dem Vorjahreszeitraum in %						
2003	- 20,3	0,4	- 4,7	- 13,8	- 9,2	- 15,0	- 20,9	- 10,0	- 10,3	- 9,7
2004	- 18,7	- 6,0	2,1	8,2	- 6,2	12,2	32,0	0,3	- 5,4	4,4
2005	- 5,4	- 10,0	- 17,3	2,1	15,6	- 1,0	- 9,1	- 2,6	- 5,6	- 0,6
2006	- 11,5	21,1	25,8	- 0,0	3,1	- 0,9	8,9	5,6	10,1	2,9
2007	- 0,1	2,0	- 5,7	9,3	2,3	11,4	2,0	6,1	- 2,2	11,5
2008	4,8	- 0,3	9,0	- 5,0	12,3	- 9,5	- 6,8	- 2,7	9,4	- 9,7
2009	- 13,0	- 10,6	- 22,2	25,7	11,1	30,5	49,6	10,2	- 9,2	23,8
2010	0,9	- 1,6	- 1,5	- 20,0	- 27,5	- 17,9	- 23,7	- 13,6	- 12,0	- 14,4
2010										
Jan. - Juni	6,0	5,3	8,2	- 25,2	- 15,9	- 27,1	- 36,3	- 16,4	- 2,5	- 22,2
Jan.	- 8,5	- 28,6	- 6,7	- 1,9	- 19,2	1,1	- 10,6	- 9,8	- 11,3	- 9,2
Feb.	16,7	25,7	23,8	- 0,4	31,7	- 12,6	27,8	9,3	25,8	- 2,5
März	- 0,8	17,2	22,6	10,2	- 15,1	22,8	52,3	11,3	- 0,2	20,1
April	22,6	- 4,5	9,1	- 0,6	3,2	- 1,6	- 25,2	- 0,3	8,8	- 4,5
Mai	7,8	9,7	- 17,7	- 29,1	- 6,5	- 32,6	- 32,9	- 18,5	- 8,8	- 22,4
Juni	- 0,7	6,6	23,2	- 58,3	- 62,9	- 57,8	- 64,5	- 46,1	- 20,7	- 52,0
Juli	- 29,5	93,2	90,6	- 21,5	- 37,5	- 16,0	- 6,3	2,0	3,5	1,1
Aug.	- 8,5	1,9	2,6	- 14,5	- 48,0	- 1,7	12,9	- 9,8	- 25,5	- 1,0
Sep.	29,2	4,6	- 11,7	- 22,2	- 45,3	- 13,3	0,4	- 12,1	- 22,4	- 5,3
Okt.	- 0,7	33,1	42,6	3,1	- 0,8	4,3	- 25,3	11,0	16,1	8,0
Nov.	13,5	6,2	- 28,9	- 15,3	- 30,0	- 9,3	- 18,2	- 5,2	- 23,5	10,3
Dez.	- 16,0	- 68,4	- 66,9	1,6	- 39,9	15,7	24,1	- 43,1	- 55,6	- 35,7
2011										
Jan. - Juni	23,6	13,6	15,6	- 7,9	3,0	- 10,6	- 21,5	0,6	12,6	- 5,7
Jan.	46,2	- 3,1	- 8,5	- 41,7	- 6,1	- 46,8	- 16,2	- 27,2	5,1	- 40,3
Feb.	48,0	6,0	8,3	16,0	1,0	24,5	- 18,8	14,6	11,4	17,5
März	39,4	17,3	14,3	- 30,7	- 36,1	- 28,9	- 42,2	- 12,1	- 3,0	- 17,9
April	28,6	35,2	28,5	- 11,7	- 17,0	- 10,1	2,9	3,1	8,7	0,2
Mai	- 2,7	20,8	29,7	- 0,0	5,8	- 1,3	- 26,3	5,9	13,7	2,2
Juni	5,3	- 3,3	10,0	21,3	170,2	5,5	- 19,1	12,6	43,6	0,7
Juli										
Aug.										
Sep.										
Okt.										
Nov.										
Dez.										

4. Auftragsbestand des Bauhauptgewerbes nach Auftraggebergruppen bzw. Bauarten und Monaten

Stichtag	Wohnungsbau	Gewerblicher Bau		Öffentlicher und Straßenbau				Insgesamt	Davon	
		zusammen	darunter Hochbau	zusammen	davon				Hochbau	Tiefbau
					Hochbau	Tiefbau				
						zusammen	darunter Straßenbau			
Auftragsbestand in 1000 EUR										
VjD 2002	51 168	208 645	119 812	345 487	95 231	250 256	154 505	605 300	266 210	339 090
VjD 2003	37 143	182 386	108 502	325 206	86 283	238 923	148 882	544 735	231 927	312 807
VjD 2004	35 278	177 145	104 915	353 596	80 294	273 301	181 521	566 019	220 486	345 532
VjD 2005	35 874	163 877	89 157	396 603	106 447	290 156	203 876	596 353	231 478	364 875
VjD 2006	32 527	209 125	112 954	429 897	126 439	303 458	211 547	671 549	271 920	399 630
VjD 2007	28 637	185 458	94 011	542 096	142 360	399 736	184 343	756 191	265 008	491 183
VjD 2008	35 338	231 920	108 779	587 021	180 844	406 177	169 248	854 279	324 961	529 318
VjD 2009	31 435	217 580	91 370	696 340	197 837	498 503	259 413	945 355	320 642	624 713
VjD 2010	30 231	230 697	110 070	739 010	119 115	619 894	288 873	999 938	259 416	740 522
2010										
31. März	32 015	269 858	118 573	784 960	133 925	651 035	280 525	1 086 833	284 513	802 320
30. Juni	34 325	256 180	112 952	769 625	118 335	651 290	313 558	1 060 130	265 612	794 518
30. September	26 028	209 600	113 563	750 501	120 494	630 007	302 874	986 129	260 085	726 044
31. Dezember	28 558	187 151	95 191	650 952	103 707	547 246	258 534	866 662	227 455	639 206
2011										
31. März	37 039	190 351	91 878	667 416	119 273	548 143	261 959	894 806	248 191	646 615
30. Juni	34 872	185 942	90 752	643 846	106 250	537 596	253 293	864 659	231 873	632 787
30. September										
31. Dezember										
Veränderung gegenüber dem Vorjahr in %										
2011										
31. März	15,7	- 29,5	- 22,5	- 15,0	- 10,9	- 15,8	- 6,6	- 17,7	- 12,8	- 19,4
30. Juni	1,6	- 27,4	- 19,7	- 16,3	- 10,2	- 17,5	- 19,2	- 18,4	- 12,7	- 20,4
30. September										
31. Dezember										
Veränderung gegenüber dem vorhergehenden Vierteljahr in %										
2011										
31. März	29,7	1,7	- 3,5	2,5	15,0	0,2	1,3	3,2	9,1	1,2
30. Juni	- 5,9	- 2,3	- 1,2	- 3,5	- 10,9	- 1,9	- 3,3	- 3,4	- 6,6	- 2,1
30. September										
31. Dezember										

5. Baugewerblicher Umsatz und geleistete Arbeitsstunden des Bauhauptgewerbes nach Auftraggebergruppen bzw. Bauarten und Monaten

Jahr Monat	Wohnungsbau	Gewerblicher Bau zusammen	Gewerblicher Bau darunter Hochbau	Öffentlicher und Straßenbau zusammen	davon Hochbau	davon Tiefbau zusammen	davon Tiefbau darunter Straßenbau	Insgesamt	Davon Hochbau	Davon Tiefbau
	baugewerblicher Umsatz in 1000 EUR									
2003	203 764	658 803	390 751	1 008 482	220 791	787 691	398 813	1 871 049	815 305	1 055 744
2004	162 689	604 014	365 487	989 342	208 265	781 077	392 398	1 756 044	736 440	1 019 604
2005	139 543	577 509	362 528	1 000 440	197 729	802 712	425 733	1 717 493	699 800	1 017 693
2006	142 761	654 244	379 981	1 087 871	242 557	845 314	478 791	1 884 876	765 299	1 119 577
2007	130 294	637 452	378 232	1 051 441	237 811	813 630	416 258	1 819 188	746 337	1 072 851
2008	132 973	646 794	394 860	1 152 075	279 034	873 041	439 115	1 931 842	806 866	1 124 976
2009	130 210	591 965	327 778	1 205 952	330 896	875 056	507 273	1 928 127	788 884	1 139 243
2010	131 014	590 506	317 653	1 068 474	248 039	820 434	436 049	1 789 993	696 706	1 093 288
2010										
Jan. - Juni	50 515	224 314	122 346	391 140	98 370	292 770	146 798	665 969	271 230	394 738
Jan.	3 550	17 988	10 315	25 844	7 680	18 164	5 742	47 381	21 546	25 836
Feb.	2 276	15 791	8 827	28 784	8 948	19 837	7 119	46 851	20 050	26 800
März	6 774	34 342	21 246	58 558	18 383	40 174	16 285	99 673	46 403	53 270
April	11 423	43 926	24 298	81 194	19 935	61 259	31 321	136 543	55 655	80 887
Mai	12 433	47 340	25 987	85 912	19 404	66 508	35 763	145 686	57 825	87 861
Juni	14 060	64 928	31 673	110 847	24 019	86 828	50 567	189 835	69 751	120 084
Juli	13 330	55 697	28 744	115 944	23 579	92 366	52 581	184 971	65 653	119 318
Aug.	12 691	58 510	33 879	112 922	24 171	88 751	51 319	184 123	70 740	113 382
Sep.	15 113	65 441	33 956	116 651	26 625	90 026	51 973	197 206	75 694	121 512
Okt.	13 424	66 228	36 657	122 124	26 290	95 834	56 149	201 776	76 371	125 405
Nov.	14 951	68 881	34 141	122 650	29 691	92 959	50 810	206 482	78 783	127 699
Dez.	10 991	51 434	27 930	87 043	19 315	67 728	26 419	149 468	58 235	91 232
2011										
Jan. - Juni	67 318	277 935	152 480	442 081	107 682	334 399	167 456	787 334	327 480	459 854
Jan.	4 215	24 431	15 880	27 299	7 674	19 625	5 085	55 945	27 769	28 176
Feb.	6 414	31 523	18 882	43 605	14 935	28 670	12 051	81 542	40 231	41 311
März	13 244	45 402	24 765	74 148	20 507	53 641	26 021	132 794	58 516	74 278
April	13 984	51 405	27 843	87 283	21 089	66 194	35 912	152 671	62 915	89 756
Mai	14 769	60 727	31 506	110 161	22 803	87 358	47 660	185 656	69 078	116 578
Juni	14 693	64 448	33 605	99 586	20 674	78 912	40 728	178 727	68 972	109 756
Juli										
Aug.										
Sep.										
Okt.										
Nov.										
Dez.										
	Veränderung gegenüber dem Vorjahreszeitraum in %									
2003	- 18,0	- 4,3	- 10,7	- 8,8	- 0,8	- 10,8	- 11,8	- 8,4	- 10,3	- 6,9
2004	- 20,2	- 8,3	- 6,5	- 1,9	- 5,7	- 0,8	- 1,6	- 6,1	- 9,7	- 3,4
2005	- 14,2	- 4,4	- 0,8	1,1	- 5,1	2,8	8,5	- 2,2	- 5,0	- 0,2
2006	2,3	13,3	4,8	8,7	22,7	5,3	12,5	9,7	9,4	10,0
2007	- 8,7	- 2,6	- 0,5	- 3,3	- 2,0	- 3,7	- 13,1	- 3,5	- 2,5	- 4,2
2008	2,1	1,5	4,4	9,6	17,3	7,3	5,5	6,2	8,1	4,9
2009	- 2,1	- 8,5	- 17,0	4,7	18,6	0,2	15,5	- 0,2	- 2,2	1,3
2010	0,6	- 0,2	- 3,1	- 11,4	- 25,0	- 6,2	- 14,0	- 7,2	- 11,7	- 4,0
2010										
Jan. - Juni	3,9	- 4,6	- 14,2	- 12,6	- 30,1	- 4,6	- 4,1	- 8,9	- 18,3	- 1,2
Jan.	- 18,1	- 22,3	- 31,3	- 29,6	- 41,5	- 22,9	8,1	- 26,2	- 33,7	- 18,5
Feb.	- 50,0	- 45,2	- 51,9	- 25,6	- 44,0	- 12,6	3,6	- 35,0	- 48,5	- 19,2
März	- 11,2	- 16,7	- 14,9	- 15,0	- 29,0	- 6,6	- 11,6	- 15,3	- 20,6	- 10,1
April	15,2	1,0	- 9,5	- 10,9	- 28,8	- 2,9	- 7,7	- 5,5	- 14,1	1,4
Mai	13,2	6,3	- 1,2	- 16,6	- 33,2	- 10,1	- 11,7	- 8,1	- 12,8	- 4,7
Juni	25,3	20,4	1,8	1,4	- 16,3	7,8	5,4	8,8	- 1,8	16,2
Juli	- 3,6	6,4	2,5	- 10,9	- 21,7	- 7,7	- 20,3	- 5,8	- 8,8	- 4,0
Aug.	- 13,8	9,6	16,5	- 9,3	- 22,6	- 4,9	- 9,7	- 4,4	- 5,7	- 3,6
Sep.	26,8	9,8	- 3,6	- 12,4	- 21,1	- 9,5	- 16,5	- 3,7	- 6,4	- 1,9
Okt.	- 5,1	- 3,7	18,6	- 11,7	- 28,3	- 5,7	- 10,3	- 8,8	- 6,6	- 10,1
Nov.	24,1	- 0,0	1,1	- 4,5	- 7,1	- 3,6	- 20,0	- 1,4	1,3	- 2,9
Dez.	- 26,3	- 4,5	- 0,8	- 16,1	- 26,9	- 12,4	- 38,7	- 13,4	- 16,2	- 11,4
2011										
Jan. - Juni	33,3	23,9	24,6	13,0	9,5	14,2	14,1	18,2	20,7	16,5
Jan.	18,7	35,8	53,9	5,6	- 0,1	8,0	- 11,4	18,1	28,9	9,1
Feb.	181,9	99,6	113,9	51,5	66,9	44,5	69,3	74,0	100,6	54,1
März	95,5	32,2	16,6	26,6	11,6	33,5	59,8	33,2	26,1	39,4
April	22,4	17,0	14,6	7,5	5,8	8,1	14,7	11,8	13,0	11,0
Mai	18,8	28,3	21,2	28,2	17,5	31,3	33,3	27,4	19,5	32,7
Juni	4,5	- 0,7	6,1	- 10,2	- 13,9	- 9,1	- 19,5	- 5,9	- 1,1	- 8,6
Juli										
Aug.										
Sep.										
Okt.										
Nov.										
Dez.										

Noch: 5. Baugewerblicher Umsatz und geleistete Arbeitsstunden des Bauhauptgewerbes nach Auftraggebergruppen bzw. Bauarten und Monaten

Jahr Monat	Wohnungsbau	Gewerblicher Bau		Öffentlicher und Straßenbau				Insgesamt	Davon	
		zusammen	darunter Hochbau	zusammen	davon					
					Hochbau	Tiefbau			Hochbau	Tiefbau
						zusammen	darunter Straßenbau			
	geleistete Arbeitsstunden in 1000 Std.									
2003	3 293	7 650	4 255	12 377	2 814	9 564	4 453	23 321	10 362	12 959
2004	2 679	6 935	3 742	11 521	2 460	9 061	4 371	21 134	8 880	12 254
2005	2 132	6 619	3 837	11 491	2 244	9 248	4 528	20 243	8 213	12 030
2006	1 893	7 276	3 983	10 912	2 111	8 800	4 377	20 081	7 988	12 093
2007	1 907	7 599	3 952	10 654	2 049	8 605	4 057	20 160	7 908	12 253
2008	1 755	7 545	4 118	10 224	2 052	8 172	3 843	19 524	7 925	11 599
2009	1 667	7 033	3 800	10 563	2 473	8 090	4 030	19 262	7 939	11 323
2010	1 609	7 224	3 533	9 873	2 225	7 649	3 478	18 706	7 366	11 340
2010										
Jan. - Juni	657	3 213	1 573	4 235	956	3 278	1 411	8 105	3 187	4 918
Jan.	42	240	131	296	68	227	66	578	241	337
Feb.	46	263	132	312	82	230	63	621	259	362
März	110	566	279	732	186	546	198	1 408	575	833
April	136	686	332	951	211	740	346	1 772	679	1 093
Mai	150	681	324	887	187	700	334	1 718	661	1 057
Juni	173	777	376	1 057	222	835	405	2 007	771	1 236
Juli	179	731	364	1 051	226	825	392	1 961	769	1 192
Aug.	175	753	377	1 051	237	814	400	1 978	788	1 190
Sep.	184	764	370	1 091	236	855	418	2 039	790	1 249
Okt.	175	757	387	1 053	250	803	396	1 985	812	1 173
Nov.	169	669	285	1 002	235	767	360	1 840	689	1 151
Dez.	69	338	177	390	85	306	101	798	331	467
2011										
Jan. - Juni	881	3 316	1 462	4 670	1 103	3 567	1 570	8 867	3 446	5 421
Jan.	90	343	170	389	105	283	80	821	365	456
Feb.	94	397	173	523	155	369	105	1 014	422	593
März	160	602	242	867	206	660	280	1 629	608	1 021
April	170	602	257	903	198	705	335	1 675	625	1 051
Mai	196	709	302	1 070	237	833	419	1 975	736	1 240
Juni	171	663	319	917	202	716	352	1 751	691	1 060
Juli										
Aug.										
Sep.										
Okt.										
Nov.										
Dez.										
	Veränderung gegenüber dem Vorjahreszeitraum in %									
2003	- 20,2	- 8,0	- 13,7	- 12,5	- 8,5	- 13,6	- 13,2	- 12,3	- 14,6	- 10,4
2004	- 18,7	- 9,3	- 12,0	- 6,9	- 12,6	- 5,3	- 1,8	- 9,4	- 14,3	- 5,4
2005	- 20,4	- 4,6	2,5	- 0,3	- 8,8	2,1	3,6	- 4,2	- 7,5	- 1,8
2006	- 11,2	9,9	3,8	- 5,0	- 5,9	- 4,8	- 3,3	- 0,8	- 2,7	0,5
2007	0,7	4,4	- 0,8	- 2,4	- 3,0	- 2,2	- 7,3	0,4	- 1,0	1,3
2008	- 8,0	- 0,7	4,2	- 4,0	0,2	- 5,0	- 5,3	- 3,2	0,2	- 5,3
2009	- 5,1	- 6,8	- 7,7	3,3	20,5	- 1,0	4,8	- 1,3	0,2	- 2,4
2010	- 3,5	2,7	- 7,0	- 6,5	- 10,0	- 5,5	- 13,7	- 2,9	- 7,2	0,2
2010										
Jan. - Juni	- 7,8	4,6	- 7,1	- 2,4	- 8,4	- 0,5	- 7,1	- 0,2	- 7,6	5,2
Jan.	- 23,1	- 22,6	- 29,5	- 9,5	- 20,7	- 5,5	0,1	- 16,5	- 26,1	- 7,9
Feb.	- 31,5	- 30,2	- 44,7	- 20,5	- 37,8	- 11,9	- 18,9	- 25,7	- 40,6	- 9,6
März	- 7,5	5,7	- 4,0	- 0,9	- 3,1	- 0,1	- 8,3	1,1	- 4,4	5,3
April	- 14,9	15,1	6,4	2,3	1,5	2,5	- 3,6	5,2	- 0,1	8,7
Mai	- 3,8	17,8	3,8	- 4,5	- 7,2	- 3,8	- 12,5	3,3	- 1,3	6,4
Juni	10,8	15,2	5,8	3,3	- 1,0	4,5	- 3,7	8,3	4,8	10,6
Juli	3,1	5,5	- 2,6	- 5,4	- 8,8	- 4,4	- 15,6	- 0,8	- 3,3	0,9
Aug.	5,0	12,4	5,6	- 2,1	- 1,9	- 2,2	- 10,7	3,6	3,1	3,9
Sep.	6,0	7,8	- 2,4	- 5,1	- 8,4	- 4,1	- 11,8	0,4	- 2,5	2,2
Okt.	0,5	4,7	1,7	- 7,5	0,9	- 9,9	- 12,9	- 2,5	1,2	- 4,9
Nov.	5,2	- 0,7	- 19,8	- 5,5	- 11,8	- 3,4	- 13,4	- 2,9	- 11,9	3,4
Dez.	- 34,1	- 31,6	- 32,4	- 43,4	- 49,4	- 41,4	- 60,1	- 38,1	- 38,1	- 38,1
2011										
Jan. - Juni	34,0	3,2	- 7,1	10,3	15,3	8,8	11,3	9,4	8,1	10,2
Jan.	112,1	42,4	30,1	31,5	54,4	24,6	21,3	41,9	51,4	35,2
Feb.	106,6	50,6	31,2	67,7	89,1	60,1	67,2	63,3	62,8	63,7
März	44,6	6,5	- 13,3	18,4	11,1	20,9	41,1	15,7	5,7	22,6
April	25,0	- 12,2	- 22,8	- 5,0	- 6,2	- 4,6	- 3,2	- 5,5	- 8,1	- 3,8
Mai	31,1	4,2	- 6,6	20,6	26,3	19,0	25,7	15,0	11,3	17,3
Juni	- 1,4	- 14,6	- 15,2	- 13,2	- 9,2	- 14,3	- 13,2	- 12,7	- 10,4	- 14,2
Juli										
Aug.										
Sep.										
Okt.										
Nov.										
Dez.										

6. Hochgerechnete Ergebnisse für alle Betriebe des Bauhauptgewerbes nach Monaten

Jahr Monat	Beschäftigte [1]	Geleistete Arbeits-stunden	Entgelte	Gesamt-umsatz	Darunter baugewerb-licher Umsatz
	Anzahl	1000 Std.	1000 EUR		
2003	33 725	41 830	689 678	2 871 939	2 828 004
2004	31 546	38 850	653 343	2 768 845	2 739 440
2005	29 781	36 817	610 715	2 628 864	2 593 213
2006	29 302	37 078	612 585	2 874 662	2 842 883
2007	29 611	38 124	638 773	2 869 574	2 838 459
2008	28 650	36 343	632 663	2 874 424	2 843 816
2009	28 396	35 407	617 828	2 913 437	2 880 502
2010	27 763	33 229	604 492	2 637 892	2 601 392
2010					
Jan. - Juni	27 289	14 331	276 651	1 001 558	985 905
Januar	26 309	1 002	37 958	73 150	71 498
Februar	25 866	1 083	32 494	67 702	66 096
März	26 830	2 475	43 532	147 995	145 437
April	27 830	3 087	52 310	206 254	203 088
Mai	28 212	3 077	52 548	220 356	217 089
Juni	28 688	3 607	57 809	286 101	282 697
Juli	28 721	3 545	56 688	269 733	266 632
August	28 655	3 559	55 474	269 254	265 335
September	28 644	3 672	55 748	292 615	288 842
Oktober	28 558	3 490	56 478	288 721	285 119
November	27 742	3 235	56 655	299 059	295 063
Dezember	27 101	1 397	46 798	216 952	214 496
2011					
Jan. - Juni	26 501	15 912	280 761	1 178 766	1 158 889
Januar	25 633	1 523	37 989	83 882	82 352
Februar	25 563	1 803	37 336	122 723	120 131
März	26 383	2 909	47 725	203 806	200 808
April	26 880	3 010	50 163	230 027	226 695
Mai	27 171	3 532	52 847	272 555	268 252
Juni	27 373	3 135	54 701	265 773	260 651
Juli					
August					
September					
Oktober					
November					
Dezember					

1) Monatsdurchschnitt

7. Hochgerechnete Ergebnisse für alle Betriebe des Bauhauptgewerbes nach ausgewählten Merkmalen

Merkmal	Einheit	Juni 2011	Mai 2011	Juni 2010	Veränderung in % Juni 2011 gegenüber		Januar - Juni 1)		
					Mai 2011	Juni 2010	2011	2010	Veränderung in %
Beschäftigte insgesamt	Anzahl	27 373	27 171	28 688	0,7	- 4,6	26 501	27 289	- 2,9
Geleistete Arbeitsstunden	1000 Std.	3 135	3 532	3 607	- 11,2	- 13,1	15 912	14 331	11,0
davon									
Wohnungsbau	1000 Std.	966	1 107	1 028	- 12,7	- 6,0	4 976	3 893	27,8
Gewerblicher Bau	1000 Std.	987	1 044	1 192	- 5,5	- 17,2	4 897	4 912	- 0,3
davon									
Hochbau	1000 Std.	517	489	625	5,7	- 17,3	2 369	2 596	- 8,7
Tiefbau	1000 Std.	470	555	567	- 15,3	- 17,1	2 528	2 316	9,2
Öffentlicher und Straßenbau	1000 Std.	1 182	1 381	1 387	- 14,4	- 14,8	6 039	5 526	9,3
davon									
Hochbau	1000 Std.	320	377	376	- 15,1	- 14,9	1 757	1 599	9,9
Tiefbau	1000 Std.	862	1 004	1 011	- 14,1	- 14,7	4 282	3 927	9,0
darunter Straßenbau	1000 Std.	437	520	504	- 16,0	- 13,3	1 950	1 750	11,4
Entgelte	1000 EUR	54 701	52 847	57 809	3,5	- 5,4	280 761	276 651	1,5
Gesamtumsatz	1000 EUR	265 773	272 555	286 101	- 2,5	- 7,1	1 178 766	1 001 558	17,7
Baugewerblicher Umsatz	1000 EUR	260 651	268 252	282 697	- 2,8	- 7,8	1 158 889	985 905	17,5
davon									
Wohnungsbau	1000 EUR	57 378	57 675	60 256	- 0,5	- 4,8	262 888	211 016	24,6
Gewerblicher Bau	1000 EUR	86 693	81 651	91 793	6,2	- 5,6	375 459	314 294	19,5
davon									
Hochbau	1000 EUR	48 602	45 566	48 707	6,7	- 0,2	220 528	182 540	20,8
Tiefbau	1000 EUR	38 091	36 085	43 086	5,6	- 11,6	154 931	131 754	17,6
Öffentlicher und Straßenbau	1000 EUR	116 580	128 926	130 648	- 9,6	- 10,8	520 542	460 595	13,0
davon									
Hochbau	1000 EUR	27 321	30 122	32 711	- 9,3	- 16,5	142 282	131 482	8,2
Tiefbau	1000 EUR	89 259	98 804	97 937	- 9,7	- 8,9	378 260	329 113	14,9
darunter Straßenbau	1000 EUR	46 011	53 842	56 993	- 14,5	- 19,3	189 179	165 320	14,4
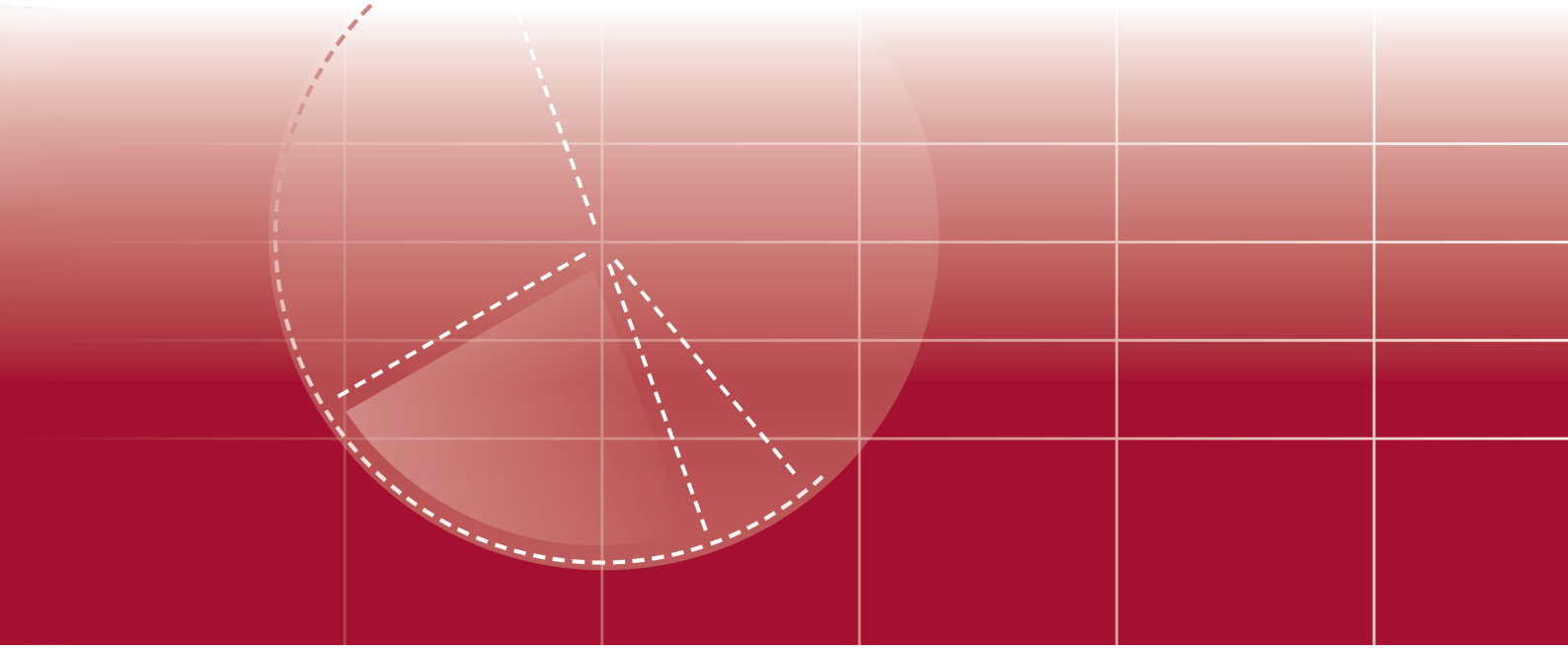
1) Beschäftigte im Monatsdurchschnitt