



STATISTISCHER BERICHT

A I, A II, A III - vj 2 / 21

Bevölkerungsvorgänge in Thüringen 2. Vierteljahr 2021

Bestell-Nr. 01 102

Zeichenerklärung

- nichts vorhanden (genau Null)
- 0 weniger als die Hälfte von 1 in der letzten besetzten Stelle, jedoch mehr als nichts
- . Zahlenwert unbekannt oder geheim zu halten
- ... Zahlenwert lag bei Redaktionsschluss noch nicht vor
- x Tabellenfach gesperrt, weil Aussage nicht sinnvoll
- p vorläufige Zahl
- r berichtigte Zahl
- / Zahlenwert nicht sicher genug
- () Aussagewert eingeschränkt

Anmerkung: Abweichungen in den Summen, auch im Vergleich zu anderen Veröffentlichungen, erklären sich aus dem Runden von Einzelwerten.

Herausgeber:

Thüringer Landesamt für Statistik

Europaplatz 3, 99091 Erfurt

Postfach 90 01 63, 99104 Erfurt

Telefon: 0361 57331-9642

Telefax: 0361 57331-9699

Internet: statistik.thueringen.de

E-Mail: auskunft@statistik.thueringen.de

Auskunft erteilt:

Referat: Bevölkerungs- und
Haushaltsstatistiken

Telefon: 0361 57331-9447

Herausgegeben im Oktober 2021

Heft-Nr.: 211/21

Preis: 3,75 Euro

© Thüringer Landesamt für Statistik, Erfurt, 2021

Vervielfältigung und Verbreitung, auch auszugsweise, mit Quellenangabe gestattet.

Inhaltsverzeichnis

	Seite
Vorbemerkungen	2
Grafiken	4
1. Wanderungen über die Landesgrenze Thüringens im 2. Vierteljahr 2011 - 2021	4
2. Lebendgeborene und Gestorbene im 2. Vierteljahr 2011 - 2021	5
Tabellen	6
1. Bevölkerungsstand	6
1.1 Bevölkerungsentwicklung im 2. Vierteljahr 2021	6
1.2 Bevölkerungsentwicklung in den einzelnen Monaten des 2. Vierteljahres 2021	6
1.3 Bevölkerungsentwicklung im 2. Vierteljahr 2021 und Bevölkerungsstand am 30.6.2021 nach Kreisen	7
1.4 Veränderung des Bevölkerungsstandes im 2. Vierteljahr 2021 nach Kreisen	8
2. Natürliche Bevölkerungsbewegung Eheschließungen, Geborene und Gestorbene im 2. Vierteljahr 2021 nach Kreisen	9
3. Räumliche Bevölkerungsbewegung	10
3.1 Über die Landesgrenze Thüringens Zu- und Fortgezogene im 2. Vierteljahr 2021 nach Herkunfts- und Zielländern	10
3.2 Über die Grenzen des Bundesgebietes Zu- und Fortgezogene im 2. Vierteljahr 2021 nach Herkunfts- und Zielländern	11
3.3 Zu- und Fortgezogene in den Kreisen im 2. Vierteljahr 2021 nach Wanderungsarten	12

Vorbemerkungen

Der vorliegende Bericht enthält die auf der Basis des Zensus 2011 mit Stichtag 9.5.2011 ermittelten Fortschreibungsergebnisse der Bevölkerung am 30.6.2021 und die Ergebnisse der natürlichen und räumlichen Bevölkerungsbewegung für das 2. Vierteljahr 2021.

Rechtsgrundlage

Gesetz über die Statistik der Bevölkerungsbewegung und die Fortschreibung des Bevölkerungsstandes (Bevölkerungsstatistikgesetz - BevStatG) in der Fassung vom 20. April 2013 (BGBl. I S. 826), das zuletzt durch Artikel 3 des Gesetzes vom 9. Juni 2021 (BGBl. I S. 1649) geändert worden ist, in Verbindung mit dem Gesetz über die Statistik für Bundeszwecke (Bundesstatistikgesetz - BStatG) vom 20. Oktober 2016 (BGBl. I S. 2394), das zuletzt durch Artikel 2 des Gesetzes vom 14. Juni 2021 (BGBl. I S. 1751) geändert worden ist.

Methodische Hinweise

Regional zugeordnet werden Eheschließungen am Ereignisort, Geburten am Wohnsitz der Mutter, Sterbefälle am Wohnsitz des Verstorbenen.

Die Zuordnung der Personen zur Bevölkerung einer Gemeinde erfolgt nach dem Hauptwohnprinzip (Bevölkerung am Ort der alleinigen oder der Hauptwohnung). An- und Abmeldungen von Nebenwohnungen sind nicht fortschreibungswirksam. Meldungen über die Änderung des Wohnungsstatus führen bei der neuen Hauptwohngemeinde zu einer personellen Zunahme, während bei der bisherigen Hauptwohngemeinde ein entsprechender Abgang verbucht wird.

Bei den räumlichen und natürlichen Bevölkerungsstatistiken finden ausschließlich die Bewegungsdaten Berücksichtigung, deren Ereignisdatum im aktuellen Berichtsjahr des vorliegenden statistischen Berichtes oder im Vorjahr liegen. Bewegungsdaten, deren Ereignisdatum vor dem Vorjahr aber nach dem 9.5.2011 liegen, werden in der Bevölkerungsfortschreibung als sonstige Bewegungen berücksichtigt, aber nicht bei den Bewegungsstatistiken mit ausgewiesen. Bewegungsdaten, deren Ereignisdatum vor dem 9.5.2011 liegen, werden in der Bevölkerungsfortschreibung nicht berücksichtigt.

Ab dem Berichtsjahr 2016 sind die Ergebnisse der Wanderungsstatistik sowie Bevölkerungsfortschreibung aufgrund folgender methodischer Änderungen und technischer Weiterentwicklungen nur bedingt mit den Vorjahreswerten vergleichbar:

- Seit dem 1.1.2016 werden Zu- und Fortzüge von Deutschen nach "Unbekannt" in der Wanderungsstatistik explizit als Zu- bzw. Fortzüge von Deutschen nach "Unbekannt/ohne Angabe" verbucht. Zuvor blieben sie in der Wanderungsstatistik und infolge in der Bevölkerungsfortschreibung unberücksichtigt.
- Die Datenlieferungen aus dem Meldewesen wurden auf ein verbessertes elektronisches Verfahren umgestellt. Dies ermöglicht der Statistik eine weitestgehend automatische Verarbeitung der Datenlieferungen und führt grundsätzlich zu einer näher am Zu- bzw. Fortzugsdatum liegenden Verarbeitung der Wanderungsdaten.

Die Mitglieder der stationierten ausländischen Streitkräfte sowie der ausländischen diplomatischen und konsularischen Vertretungen mit ihren Familienangehörigen werden statistisch nicht erfasst.

Alle Daten dieses Berichtes tragen vorläufigen Charakter.

Definitionen

Deutsche

Als Deutsche gelten Personen im Sinne des Artikels 116 Abs. 1 des Grundgesetzes der Bundesrepublik Deutschland. Neugeborene zählen als Deutsche, wenn wenigstens ein Elternteil die deutsche Staatsangehörigkeit besitzt oder die Voraussetzungen lt. § 4 Abs. 3 Staatsangehörigkeitsgesetz (StAG) vorliegen. Deutsche, die zugleich eine fremde Staatsangehörigkeit besitzen, werden als Deutsche gezählt.

Eheschließungen

sind standesamtliche Trauungen, auch von Ausländern, mit Ausnahme der Fälle, in denen beide Ehegatten Angehörige ausländischer Streitkräfte sind bzw. zu den ausländischen diplomatischen und konsularischen Vertretungen und ihren Familienangehörigen gehören. In den Ergebnissen der Eheschließungsstatistik sind seit dem Berichtsjahr 2018 die Eheschließungen gleichgeschlechtlicher Partner enthalten. Eheschließungen werden nach dem Heiratsort (Standesamt) regional zugeordnet.

Lebendgeborene

Lebendgeborene sind Kinder, bei denen nach der Trennung vom Mutterleib entweder das Herz geschlagen, die Nabelschnur pulsiert oder die natürliche Lungenatmung eingesetzt hat. Es wird unterschieden, ob die Eltern der Kinder zum Zeitpunkt der Geburt miteinander verheiratet waren oder nicht.

Totgeborene

sind Kinder, bei denen sich nach der Trennung vom Mutterleib keines der unter "Lebendgeborene" genannten Merkmale des Lebens gezeigt hat, deren Geburtsgewicht jedoch mindestens 500 Gramm beträgt oder bei denen die Mutter mindestens die 24. Schwangerschaftswoche erreicht hat. Diese Mindestgrenzen gelten ab 1.1.2009 nicht bei Mehrlingsgeburten, sofern mindestens ein Mehrlingskind lebend geboren wurde oder die genannten Mindestanforderungen einer Totgeburt erfüllt.

Gestorbene

In der Zahl der Gestorbenen sind die Totgeborenen, die nachträglich beurkundeten Kriegssterbefälle und die gerichtlichen Todeserklärungen nicht enthalten.

Zu- und Fortzüge

Bei den Zu- und Fortzügen werden als Erhebungsunterlagen die An- und Abmeldungen verwendet, die auf Grund der gesetzlichen Bestimmungen über die Meldepflicht bei einem Wohnungswechsel anfallen. Umzüge innerhalb einer Gemeinde bleiben jedoch außer Betracht.

Für Wanderungen, die nicht über die Grenze des Bundesgebietes hinausgehen, werden lediglich die Anmeldungen ausgewertet, wobei die Abmeldung auf Grund der Angabe über den bisherigen Wohnort erfasst wird. Bei Wanderungen über die Bundesgrenzen werden sowohl die An- als auch die Abmeldungen verwendet.

Die Summen für die Kreise und das Land beinhalten jeweils alle Wanderungen über die Gemeindegrenzen.

Überschuss der Zu- bzw. Fortzüge

Differenz zwischen Zu- und Fortzügen eines Zeitraumes.

1. Wanderungen über die Landesgrenze Thüringens im 2. Vierteljahr 2011 - 2021

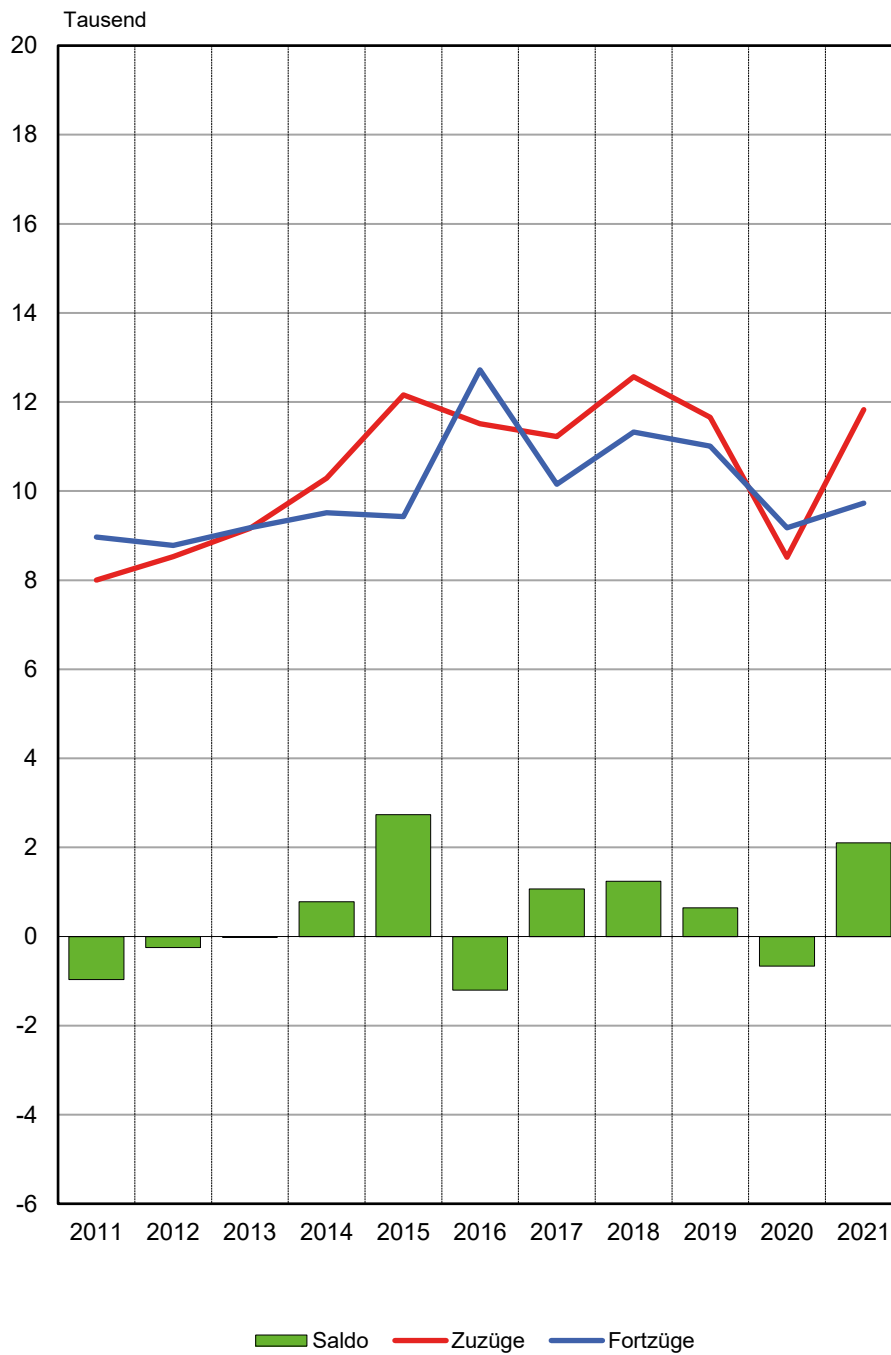

2. Lebendgeborene und Gestorbene im 2. Vierteljahr 2011 - 2021

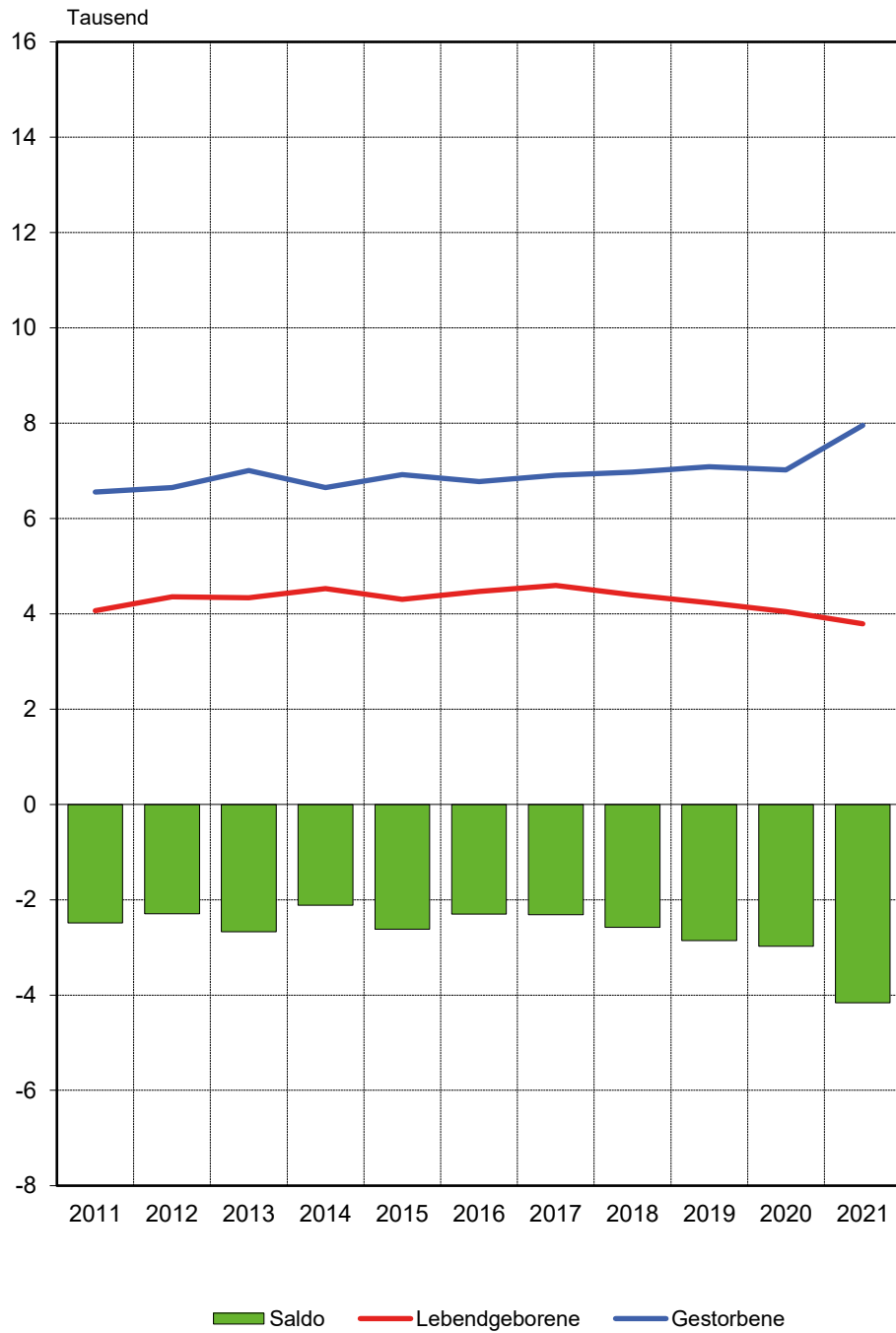

1. Bevölkerungsstand
1.1 Bevölkerungsentwicklung im 2. Vierteljahr 2021

Vorgang	Insgesamt	Männlich	Weiblich
Bevölkerung am Anfang des Zeitraumes	2 114 742	1 046 517	1 068 225
Natürliche Bevölkerungsbewegung			
Geborene	3 813	1 996	1 817
davon			
Lebendgeborene	3 790	1 981	1 809
Totgeborene	23	15	8
Gestorbene	7 954	4 142	3 812
darunter			
im 1. Lebensjahr	14	11	3
Überschuss der Geborenen bzw. Gestorbenen (-)	- 4 164	- 2 161	- 2 003
Wanderungen über die Landesgrenze			
Zuzüge	11 831	6 668	5 163
Fortzüge	9 729	5 643	4 086
Überschuss der Zu- bzw. Fortzüge (-)	2 102	1 025	1 077
Berücksichtigung von sonstigen Bewegungen und Korrekturmeldungen	- 89	- 62	- 27
Veränderungen insgesamt	- 2 151	- 1 198	- 953
Bevölkerung am Ende des Zeitraumes	2 112 591	1 045 319	1 067 272

1.2 Bevölkerungsentwicklung in den einzelnen Monaten des 2. Vierteljahres 2021

Vorgang	April	Mai	Juni	2. Vierteljahr 2021	2. Vierteljahr 2020
Lebendgeborene	1 204	1 227	1 359	3 790	4 047
Gestorbene	2 930	2 695	2 329	7 954	7 022
Zuzüge insgesamt	7 688	7 971	8 201	23 860	20 602
Fortzüge insgesamt	6 966	7 491	7 301	21 758	21 264
Wanderungen über die Landesgrenze					
Zuzüge	3 979	3 776	4 076	11 831	8 515
Fortzüge	3 257	3 296	3 176	9 729	9 177
Landesbinnenwanderung über die Kreisgrenzen zwischen Gemeinden desselben Kreises	2 080	2 439	2 308	6 827	6 682
	1 629	1 756	1 817	5 202	5 405

1.3 Bevölkerungsentwicklung im 2. Vierteljahr 2021 und Bevölkerungsstand am 30.6.2021 nach Kreisen

Kreisfreie Stadt Landkreis Land	Überschuss der Geborenen bzw. Gestorbenen (-)	Überschuss der Zu- bzw. Fortzüge (-)	Sonstiges ¹⁾	Bevölkerungs- zunahme bzw. -abnahme (-)	Bevölkerung am 30.6.2021		
					insgesamt	männlich	weiblich
Stadt Erfurt	- 165	- 23	- 2	- 190	212 896	103 535	109 361
Stadt Gera	- 246	5	3	- 238	91 517	44 146	47 371
Stadt Jena	- 56	- 84	- 19	- 159	110 149	55 047	55 102
Stadt Suhl	- 121	41	- 5	- 85	36 182	17 693	18 489
Stadt Weimar	- 69	- 1	- 10	- 80	64 845	31 291	33 554
Stadt Eisenach	- 106	88	3	- 15	41 895	20 638	21 257
Eichsfeld	- 97	155	- 1	57	99 316	49 775	49 541
Nordhausen	- 217	- 18	- 1	- 236	82 051	40 737	41 314
Wartburgkreis	- 245	67	- 10	- 188	117 612	58 914	58 698
Unstrut-Hainich-Kreis	- 182	169	- 14	- 27	101 423	50 252	51 171
Kyffhäuserkreis	- 199	158	-	- 41	73 245	36 353	36 892
Schmalkalden-Meiningen	- 288	172	- 7	- 123	123 603	61 769	61 834
Gotha	- 219	263	- 33	11	134 295	66 902	67 393
Sömmerda	- 147	183	-	36	68 952	34 457	34 495
Hildburghausen	- 103	73	5	- 25	62 456	31 231	31 225
Ilm-Kreis	- 235	200	-	- 35	105 400	52 894	52 506
Weimarer Land	- 141	79	- 1	- 63	82 210	40 710	41 500
Sonneberg	- 141	3	14	- 124	56 792	27 998	28 794
Saalfeld-Rudolstadt	- 329	3	- 7	- 333	101 550	50 025	51 525
Saale-Holzland-Kreis	- 133	156	2	25	82 562	41 008	41 554
Saale-Orla-Kreis	- 216	67	- 4	- 153	79 206	39 378	39 828
Greiz	- 298	180	- 1	- 119	96 392	47 528	48 864
Altenburger Land	- 211	166	- 1	- 46	88 042	43 038	45 004
Thüringen	- 4 164	2 102	- 89	- 2 151	2 112 591	1 045 319	1 067 272
davon							
kreisfreie Städte	- 763	26	- 30	- 767	557 484	272 350	285 134
Landkreise	- 3 401	2 076	- 59	- 1 384	1 555 107	772 969	782 138

1) Sonstige Bewegungen und Korrekturmeldungen

1.4 Veränderung des Bevölkerungsstandes im 2. Vierteljahr 2021 nach Kreisen

Kreisfreie Stadt Landkreis Land	Veränderung des Bevölkerungsstandes am 30.6.2021					
	zum 31.3.2021			zum 30.6.2020		
	insgesamt	männlich	weiblich	insgesamt	männlich	weiblich
Prozent						
Stadt Erfurt	- 0,09	- 0,05	- 0,13	- 0,27	- 0,38	- 0,17
Stadt Gera	- 0,26	- 0,29	- 0,23	- 1,14	- 1,17	- 1,10
Stadt Jena	- 0,14	- 0,20	- 0,09	- 0,51	- 0,54	- 0,48
Stadt Suhl	- 0,23	- 0,51	0,03	- 0,38	- 0,43	- 0,33
Stadt Weimar	- 0,12	- 0,27	0,02	- 0,23	- 0,36	- 0,12
Stadt Eisenach	- 0,04	0,06	- 0,13	- 0,46	- 0,45	- 0,47
Eichsfeld	0,06	0,07	0,04	- 0,52	- 0,57	- 0,47
Nordhausen	- 0,29	- 0,37	- 0,21	- 1,13	- 1,12	- 1,15
Wartburgkreis	- 0,16	- 0,22	- 0,10	- 0,85	- 0,79	- 0,91
Unstrut-Hainich-Kreis	- 0,03	- 0,06	0,01	- 0,48	- 0,61	- 0,36
Kyffhäuserkreis	- 0,06	- 0,01	- 0,10	- 0,80	- 0,83	- 0,76
Schmalkalden-Meiningen	- 0,10	- 0,08	- 0,12	- 0,61	- 0,69	- 0,53
Gotha	0,01	0,07	- 0,05	- 0,06	0,12	- 0,25
Sömmerda	0,05	0,06	0,04	- 0,53	- 0,37	- 0,69
Hildburghausen	- 0,04	- 0,07	- 0,01	- 0,87	- 0,84	- 0,90
Ilm-Kreis	- 0,03	- 0,08	0,01	- 0,31	- 0,36	- 0,27
Weimarer Land	- 0,08	- 0,11	- 0,04	- 0,13	- 0,26	0,00
Sonneberg	- 0,22	- 0,16	- 0,27	- 1,00	- 0,82	- 1,18
Saalfeld-Rudolstadt	- 0,33	- 0,38	- 0,27	- 1,07	- 1,08	- 1,06
Saale-Holzland-Kreis	0,03	0,00	0,06	- 0,35	- 0,49	- 0,20
Saale-Orla-Kreis	- 0,19	- 0,15	- 0,23	- 1,05	- 0,95	- 1,16
Greiz	- 0,12	- 0,11	- 0,14	- 0,67	- 0,54	- 0,80
Altenburger Land	- 0,05	- 0,07	- 0,04	- 1,05	- 1,18	- 0,93
Thüringen	- 0,10	- 0,11	- 0,09	- 0,60	- 0,62	- 0,59
davon						
kreisfreie Städte	- 0,14	- 0,17	- 0,11	- 0,48	- 0,55	- 0,41
Landkreise	- 0,09	- 0,10	- 0,08	- 0,65	- 0,64	- 0,65

2. Natürliche Bevölkerungsbewegung
Eheschließungen, Geborene und Gestorbene im 2. Vierteljahr 2021 nach Kreisen

Kreisfreie Stadt Landkreis Land	Ehe- schließungen	Lebendgeborene			Gestorbene		Überschuss der Geborenen bzw. Gestorbenen (-)	
		insgesamt	und zwar		insgesamt	darunter männlich		
			männlich	deren Eltern nicht miteinander verheiratet sind				
Stadt Erfurt	225	475	243	254	640	314	-	165
Stadt Gera	86	184	100	113	430	239	-	246
Stadt Jena	102	242	121	118	298	149	-	56
Stadt Suhl	46	59	36	35	180	95	-	121
Stadt Weimar	91	138	76	69	207	103	-	69
Stadt Eisenach	37	64	37	35	170	86	-	106
Eichsfeld	86	214	120	86	311	161	-	97
Nordhausen	65	120	64	75	337	192	-	217
Wartburgkreis	112	191	95	87	436	243	-	245
Unstrut-Hainich-Kreis	107	200	106	89	382	201	-	182
Kyffhäuserkreis	81	111	56	61	310	154	-	199
Schmalkalden-Meiningen	127	188	98	102	476	245	-	288
Gotha	153	253	131	134	472	235	-	219
Sömmerda	75	109	60	63	256	136	-	147
Hildburghausen	54	120	60	66	223	108	-	103
Ilm-Kreis	106	194	107	95	429	237	-	235
Weimarer Land	102	131	63	75	272	136	-	141
Sonneberg	47	92	54	40	233	113	-	141
Saalfeld-Rudolstadt	135	142	81	81	471	235	-	329
Saale-Holzland-Kreis	108	137	64	80	270	142	-	133
Saale-Orla-Kreis	79	134	67	83	350	199	-	216
Greiz	95	147	70	81	445	236	-	298
Altenburger Land	105	145	72	78	356	183	-	211
Thüringen	2 224	3 790	1 981	2 000	7 954	4 142	-	4 164
davon								
kreisfreie Städte	587	1 162	613	624	1 925	986	-	763
Landkreise	1 637	2 628	1 368	1 376	6 029	3 156	-	3 401

3. Räumliche Bevölkerungsbewegung
3.1 Über die Landesgrenze Thüringens Zu- und Fortgezogene im 2. Vierteljahr 2021
nach Herkunfts- und Zielländern

Herkunfts- bzw. Zielland	Zuzüge		Fortzüge		Überschuss der Zu- bzw. Fortzüge (-)	
	insgesamt	darunter männlich	insgesamt	darunter männlich	insgesamt	darunter männlich
Insgesamt						
Baden-Württemberg	544	295	498	287	46	8
Bayern	1 088	570	1 079	568	9	2
Berlin	297	146	290	157	7	- 11
Brandenburg	196	102	168	79	28	23
Bremen	29	17	32	18	- 3	- 1
Hamburg	71	35	105	50	- 34	- 15
Hessen	689	343	624	311	65	32
Mecklenburg-Vorpommern	120	57	243	122	- 123	- 65
Niedersachsen	583	289	535	278	48	11
Nordrhein-Westfalen	575	313	709	393	- 134	- 80
Rheinland-Pfalz	148	73	149	73	- 1	-
Saarland	27	15	26	14	1	1
Sachsen	1 016	505	1 082	522	- 66	- 17
Sachsen-Anhalt	564	278	557	293	7	- 15
Schleswig-Holstein	100	49	108	60	- 8	- 11
Bundesgebiet zusammen	6 047	3 087	6 205	3 225	- 158	- 138
Ausland ¹⁾	5 784	3 581	3 524	2 418	2 260	1 163
Insgesamt	11 831	6 668	9 729	5 643	2 102	1 025
Deutsche						
Baden-Württemberg	420	219	294	157	126	62
Bayern	848	422	822	412	26	10
Berlin	228	107	197	99	31	8
Brandenburg	163	80	154	72	9	8
Bremen	19	.	19	10	-	.
Hamburg	55	26	63	29	- 8	- 3
Hessen	553	267	468	220	85	47
Mecklenburg-Vorpommern	101	44	224	108	- 123	- 64
Niedersachsen	431	206	375	192	56	14
Nordrhein-Westfalen	413	215	297	151	116	64
Rheinland-Pfalz	105	47	104	49	1	- 2
Saarland	20	.	10	3	10	.
Sachsen	916	438	944	436	- 28	2
Sachsen-Anhalt	511	243	494	252	17	- 9
Schleswig-Holstein	76	35	84	47	- 8	- 12
Bundesgebiet zusammen	4 859	2 367	4 549	2 237	310	130
Ausland ¹⁾	821	543	965	659	- 144	- 116
Insgesamt	5 680	2 910	5 514	2 896	166	14
Ausländer						
Baden-Württemberg	124	76	204	130	- 80	- 54
Bayern	240	148	257	156	- 17	- 8
Berlin	69	39	93	58	- 24	- 19
Brandenburg	33	22	14	7	19	15
Bremen	10	.	13	8	- 3	.
Hamburg	16	9	42	21	- 26	- 12
Hessen	136	76	156	91	- 20	- 15
Mecklenburg-Vorpommern	19	13	19	14	-	- 1
Niedersachsen	152	83	160	86	- 8	- 3
Nordrhein-Westfalen	162	98	412	242	- 250	- 144
Rheinland-Pfalz	43	26	45	24	- 2	2
Saarland	7	.	16	11	- 9	.
Sachsen	100	67	138	86	- 38	- 19
Sachsen-Anhalt	53	35	63	41	- 10	- 6
Schleswig-Holstein	24	14	24	13	-	1
Bundesgebiet zusammen	1 188	720	1 656	988	- 468	- 268
Ausland ¹⁾	4 963	3 038	2 559	1 759	2 404	1 279
Insgesamt	6 151	3 758	4 215	2 747	1 936	1 011

1) einschl. "unbekanntes Ausland" und "ungeklärt und ohne Angabe"

**3.2 Über die Grenzen des Bundesgebietes Zu- und Fortgezogene im 2. Vierteljahr 2021
nach Herkunfts- und Zielländern**

Herkunfts- bzw. Zielland	Zuzüge		Fortzüge		Überschuss der Zu- bzw. Fortzüge (-)	
	insgesamt	darunter männlich	insgesamt	darunter männlich	insgesamt	darunter männlich
Europa zusammen	3 406	2 117	2 146	1 428	1 260	689
EU-Staaten zusammen	2 804	1 810	1 804	1 212	1 000	598
darunter Bulgarien	270	195	206	135	64	60
Frankreich	22	9	22	10	-	1
Griechenland	60	44	21	17	39	27
Italien	93	57	49	34	44	23
Kroatien	34	20	42	24	- 8	- 4
Lettland	130	72	97	56	33	16
Litauen	93	52	65	37	28	15
Niederlande	37	28	21	10	16	18
Österreich	56	33	64	40	- 8	- 7
Polen	691	449	395	291	296	158
Portugal	40	27	22	14	18	13
Rumänien	831	555	443	320	388	235
Schweden	14	6	18	8	- 4	- 2
Slowakei	200	118	128	73	72	45
Spanien	29	16	35	20	- 6	- 4
Tschechien	86	55	50	35	36	20
Ungarn	93	58	86	64	7	- 6
Sonstiges Europa zusammen	602	307	342	216	260	91
darunter Albanien	39	21	30	18	9	3
Kosovo	26	13	8	5	18	8
Moldau	38	21	18	13	20	8
Nordmazedonien	32	15	12	6	20	9
Russische Föderation	77	31	38	18	39	13
Schweiz	62	37	84	53	- 22	- 16
Serbien	49	23	33	16	16	7
Türkei	131	67	41	35	90	32
Ukraine	64	31	19	13	45	18
Vereinigtes Königreich	41	23	46	28	- 5	- 5
Afrika zusammen	189	116	86	68	103	48
darunter Algerien	15	12	14	14	1	- 2
Ägypten	29	20	7	.	22	.
Libyen	20	11	30	20	- 10	- 9
Marokko	23	13	6	.	17	.
Amerika zusammen	129	60	75	40	54	20
darunter Brasilien	25	11	11	5	14	6
Kanada	8	4	8	5	-	- 1
USA	33	17	41	24	- 8	- 7
Asien zusammen	918	508	217	133	701	375
darunter Afghanistan	95	52
Bangladesch	23	16	-	-	23	16
China	58	28	74	35	- 16	- 7
Georgien	27	21	22	17	5	4
Indien	134	102	22	17	112	85
Irak	18	13	13	9	5	4
Republik Korea	14	8	17	10	- 3	- 2
Libanon	20	10	-	-	20	10
Pakistan	53	42
Syrien	243	110	13	7	230	103
Thailand	14	-
Vietnam	76	29	9	4	67	25
Australien und Ozeanien	11	.	5	.	6	-
Unbekanntes Ausland	471	277	29	18	442	259
Ungeklärt und ohne Angabe	660	500	966	728	- 306	- 228
Ausland insgesamt	5 784	3 581	3 524	2 418	2 260	1 163
darunter Deutsche	821	543	965	659	- 144	- 116

3.3 Zu- und Fortgezogene in den Kreisen im 2. Vierteljahr 2021 nach Wanderungsarten

Kreisfreie Stadt Landkreis Land	Wanderung insgesamt		Wanderung über die Landesgrenze		Landesbinnenwanderung		
	Zuzüge	Fortzüge	Zuzüge	Fortzüge	über die Kreisgrenzen		zwischen den Gemeinden desselben Kreises
					Zuzüge	Fortzüge	
Stadt Erfurt	2 215	2 238	1 389	1 273	826	965	-
Stadt Gera	864	859	543	536	321	323	-
Stadt Jena	1 350	1 434	970	916	380	518	-
Stadt Suhl	1 144	1 103	978	245	166	858	-
Stadt Weimar	769	770	465	441	304	329	-
Stadt Eisenach	423	335	202	152	221	183	-
Eichsfeld	987	832	442	339	167	115	378
Nordhausen	893	911	460	482	119	115	314
Wartburgkreis	1 150	1 083	466	372	304	331	380
Unstrut-Hainich-Kreis	1 030	861	357	296	334	226	339
Kyffhäuserkreis	697	539	296	204	216	150	185
Schmalkalden-Meiningen	1 401	1 229	619	489	365	323	417
Gotha	1 939	1 676	914	762	478	367	547
Sömmerda	826	643	312	184	322	267	192
Hildburghausen	667	594	280	227	172	152	215
Ilm-Kreis	1 304	1 104	632	546	421	307	251
Weimarer Land	963	884	329	339	394	305	240
Sonneberg	660	657	354	350	82	83	224
Saalfeld-Rudolstadt	835	832	275	284	213	201	347
Saale-Holzland-Kreis	993	837	334	300	388	266	271
Saale-Orla-Kreis	856	789	338	304	192	159	326
Greiz	1 014	834	403	342	355	236	256
Altenburger Land	880	714	473	346	87	48	320
Thüringen	23 860	21 758	11 831	9 729	6 827	6 827	5 202
davon							
kreisfreie Städte	6 765	6 739	4 547	3 563	2 218	3 176	-
Landkreise	17 095	15 019	7 284	6 166	4 609	3 651	5 202

