



# STATISTISCHER BERICHT

G IV - m 8/21

# Gäste und Übernachtungen in Thüringen August 2021

Vorläufige Ergebnisse

Bestell-Nr. 07 401

### **Zeichenerklärung**

- nichts vorhanden (genau Null)
- 0 weniger als die Hälfte von 1 in der letzten besetzten Stelle, jedoch mehr als nichts
- . Zahlenwert unbekannt oder geheim zu halten
- ... Zahlenwert lag bei Redaktionsschluss noch nicht vor
- x Tabellenfach gesperrt, weil Aussage nicht sinnvoll
- p vorläufige Zahl
- r berichtigte Zahl
- / Zahlenwert nicht sicher genug
- () Aussagewert eingeschränkt

Anmerkung: Abweichungen in den Summen, auch im Vergleich zu anderen Veröffentlichungen, erklären sich aus dem Runden von Einzelwerten.

### **Herausgeber:**

Thüringer Landesamt für Statistik

Europaplatz 3, 99091 Erfurt

Postfach 90 01 63, 99104 Erfurt

Telefon: 0361 57331-9642

Telefax: 0361 57331-9699

Internet: [statistik.thueringen.de](http://statistik.thueringen.de)

E-Mail: [auskunft@statistik.thueringen.de](mailto:auskunft@statistik.thueringen.de)

### **Auskunft erteilt:**

Referat: Handel, Dienstleistungen, Gastgewerbe,  
Beherbergungen, Unternehmensregister,  
Verwaltungsdatenverwendung

Telefon: 0361 57331-9445

Herausgegeben im November 2021

Heft-Nr.: 236/21

Preis: 6,25 Euro

© Thüringer Landesamt für Statistik, Erfurt, 2021

Vervielfältigung und Verbreitung, auch auszugsweise, mit Quellenangabe gestattet.

## Inhaltsverzeichnis

	Seite
<b>Vorbemerkungen</b>	3
<b>Überblick zur aktuellen Lage im Tourismus</b>	6
<b>Tabellen</b>	
1. Geöffnete Beherbergungsstätten, angebotene Gästebetten, Kapazitätsauslastung, Ankünfte, Übernachtungen und durchschnittliche Aufenthaltsdauer nach Monaten der Jahre 2018 bis 2021 (ohne Camping)	11
2. Ankünfte, Übernachtungen und Aufenthaltsdauer der Gäste in Beherbergungsbetrieben (einschl. Camping) nach Betriebsarten und dem ständigen Wohnsitz der Gäste	12
3. Ankünfte, Übernachtungen und Aufenthaltsdauer der Gäste in Beherbergungsstätten nach Herkunftsländern (ohne Camping)	13
4. Ankünfte, Übernachtungen und Aufenthaltsdauer der Gäste auf Campingplätzen nach Herkunftsländern	14
5. Ankünfte, Übernachtungen und Aufenthaltsdauer der Gäste in Beherbergungsbetrieben (einschl. Camping) nach Reisegebieten und dem ständigen Wohnsitz der Gäste	15
6. Ankünfte, Übernachtungen und Aufenthaltsdauer der Gäste in Beherbergungsstätten nach Gemeindegruppen und dem ständigen Wohnsitz der Gäste (ohne Camping)	16
7. Ankünfte, Übernachtungen und Aufenthaltsdauer der Gäste in Beherbergungsstätten nach Kreisen und dem ständigen Wohnsitz der Gäste (ohne Camping)	17
8. Ankünfte, Übernachtungen und Aufenthaltsdauer der Gäste in Beherbergungsstätten nach Kreisen, ausgewählten Betriebsarten und dem ständigen Wohnsitz der Gäste (ohne Camping)	19
9. Ankünfte, Übernachtungen und Aufenthaltsdauer der Gäste in Beherbergungsstätten nach ausgewählten Gemeinden und dem ständigen Wohnsitz der Gäste (ohne Camping)	23
10. Ankünfte, Übernachtungen und Aufenthaltsdauer der Gäste in Beherbergungsstätten in Städten des Vereins Städtetourismus in Thüringen e.V. (ohne Camping)	31
11. Beherbergungsstätten, angebotene Gästebetten und Kapazitätsauslastung nach Betriebsarten sowie Campingplätze	33
12. Beherbergungsstätten, angebotene Gästebetten und Kapazitätsauslastung nach Reisegebieten sowie Campingplätze	34
13. Beherbergungsstätten, angebotene Gästebetten und Kapazitätsauslastung nach Gemeindegruppen (ohne Camping)	34
14. Beherbergungsstätten, angebotene Gästebetten und Kapazitätsauslastung nach Kreisen (ohne Camping)	35
15. Beherbergungsstätten, angebotene Gästebetten und Kapazitätsauslastung nach Kreisen und ausgewählten Betriebsarten	36
16. Beherbergungsstätten, angebotene Gästebetten und Kapazitätsauslastung nach ausgewählten Gemeinden (ohne Camping)	39
17. Beherbergungsstätten, angebotene Gästebetten und Kapazitätsauslastung in Städten des Vereins Städtetourismus in Thüringen e.V.	42
18. Beherbergungsstätten der Hotellerie mit 25 und mehr Gästezimmern und deren Auslastung nach Betriebsarten	43
19. Beherbergungsstätten der Hotellerie mit 25 und mehr Gästezimmern und deren Auslastung nach Kreisen	43

## **Grafiken**

1. Ankünfte und Übernachtungen in Beherbergungsstätten 2020 bis 2021 nach Monaten (ohne Camping) 7
2. Übernachtungen in Beherbergungsstätten und auf Campingplätzen im August 2021 nach Betriebsarten 7
3. Übernachtungen in Beherbergungsstätten und auf Campingplätzen im August 2021 nach Reisegebieten 8
4. Veränderung der Ankünfte und Übernachtungen Januar-August 2021 gegenüber Januar-August 2020 nach Reisegebieten in Prozent (einschl. Camping) 8
5. Ankünfte und Übernachtungen in Beherbergungsstätten (ohne Camping) im August 2021 nach ausgewählten Herkunftsländern der Gäste 9
6. Ankünfte und Übernachtungen in Beherbergungsstätten (ohne Camping) im August 2021 nach Kreisen 10

## **Karte**

- Reisegebiete in Thüringen 44

## Vorbemerkungen

### Rechtsgrundlage

Rechtsgrundlage für die Erhebung ist das Gesetz zur Neuordnung der Statistik über die Beherbergung im Reiseverkehr (Beherbergungsstatistikgesetz - BeherbStatG) vom 22. Mai 2002 (BGBl. I S. 1642) in Verbindung mit dem Gesetz über die Statistik für Bundeszwecke (Bundesstatistikgesetz - BStatG) vom 22. Januar 1987 (BGBl. I S. 462, 565), in den jeweils aktuell gültigen Fassungen, sowie die Verordnung (EU) Nr. 692/2011 des Europäischen Parlaments und des Rates über die europäische Tourismusstatistik und zur Aufhebung der Richtlinie 95/57/EG des Rates (ABl. L 192 vom 22.7.2011, S. 17).

### Erhebungsmerkmale

Erhebungsmerkmale der monatlichen Bundesstatistik sind Ankünfte und Übernachtungen von Gästen im Reiseverkehr, bei Gästen mit Wohnsitz außerhalb der Bundesrepublik Deutschland wird auch das Herkunftsland erfragt. Außerdem werden die Anzahl der im Berichtsmonat angebotenen Gästebetten sowie die Anzahl der Stellplätze auf Campingplätzen erhoben. Bei Hotels, Hotels garnis, Gasthöfen und Pensionen wird jeweils zum 31. Juli eines Jahres die Anzahl der Gästezimmer erfasst, seit Januar 2012 werden bei Betrieben mit mindestens 25 Gästezimmern zusätzlich monatliche Angaben zur Gästezimmerauslastung erfasst.

### Berichtskreis

Auskunftspflichtig sind alle Inhaber bzw. Leiter von Beherbergungsstätten mit mindestens zehn Gästebetten bzw. von Campingplätzen mit mindestens zehn Stellplätzen (ohne Dauercamping), unabhängig davon, ob die Beherbergung Hauptzweck (z. B. Hotels, Pensionen) oder nur Nebenzweck des Betriebes (z. B. bei Heilstätten, Sanatorien) ist.

### Hinweise

Mit den Angaben zum Merkmal "Auslastung" ist stets die europaweit einheitlich definierte "Nettoauslastung" gemeint. Sie bezieht sich auf die verfügbaren, das heißt die tatsächlich angebotenen Kapazitäten in den im jeweiligen Berichtszeitraum geöffneten Betrieben.

Die im Rahmen der "Monatserhebung im Tourismus" ermittelten Ergebnisse der Monate Januar bis November tragen **vorläufigen Charakter**, da sie monatlich auf Grund nachträglicher Korrekturen der Auskunftspflichtigen bzw. durch die Einarbeitung verspätet eingegangener Meldungen neu berechnet werden. Deshalb sind Abweichungen zu vorherigen Berichten möglich.

Aufgrund der Eingliederung der Stadt Eisenach in den Wartburgkreis zum 01.07.2021 werden die Ergebnisse für die Monate Juli bis Dezember 2021 zum Gebietsstand 01.07.2021 veröffentlicht.

Zum 1. Januar 2013 trat in Thüringen eine Neuordnung der Reisegebietsstruktur in Kraft. Im Zuge dieser Neuordnung entstanden aus den von 2006 bis 2012 bestehenden sechs Reisegebieten zehn, darunter vier vollständig neue und zwei veränderte Reisegebiete. Die neuen Reisegebiete wurden anhand abgestimmter Kriterien zur Beurteilung der Markt- und Managementstärke ausgewählt und ermöglichen einen besseren Regionalbezug in der Beherbergungsstatistik. Zum 1. Januar 2018 wurden die Reisegebiete Kyffhäuser und Südharz zu einem neuen Reisegebiet Südharz Kyffhäuser zusammengelegt.

Für die Berechnung der Entwicklung gegenüber dem Vorjahr werden bei Änderungen zum Gebietsstand die Angaben des Vorjahres auf den aktuellen Gebietsstand bzw. auf die aktuelle Reisegebietsstruktur umgerechnet.

Aus Gründen der statistischen Geheimhaltung werden Gemeinden, in denen sich weniger als drei geöffnete Beherbergungsstätten befinden, nicht ausgewiesen. Darüber hinaus geheim zu haltende Daten werden ausgepunktet.

## Definitionen und Begriffserläuterungen

### Erhebungs- und Darstellungsmerkmale

**Beherbergung im Reiseverkehr:** Unterbringung von Personen, die sich nicht länger als ein Jahr ohne Unterbrechung an einem anderen Ort als ihrem gewöhnlichen Wohnsitz aufhalten. Der vorübergehende Ortswechsel kann durch Urlaub und Freizeit aber auch durch die Wahrnehmung privater und geschäftlicher Kontakte, den Besuch von Tagungen und Fortbildungsveranstaltungen, Maßnahmen zur Wiederherstellung der Gesundheit oder sonstige Gründe veranlasst sein.

**Beherbergungsstätten:** Betriebe, die nach Einrichtung und Zweckbestimmung dazu dienen, mindestens zehn Gäste im Reiseverkehr gleichzeitig zu beherbergen. Hierzu zählen Hotels, Gasthöfe, Pensionen, Ferienunterkünfte und ähnliche Einrichtungen, Vorsorge- und Rehabilitationskliniken sowie Schulungsheime.

**Beherbergungsbetriebe:** Beherbergungsstätten und Campingplätze (bei Campingplätzen wird ein Stellplatz mit vier Schlafgelegenheiten gleichgesetzt).

**Gästezimmer:** Als Gästezimmer gilt eine Einheit, die aus einem Raum oder einer Gruppe von Räumen besteht, die eine unteilbare Mieteinheit in einem Beherbergungsbetrieb bilden. Bei den Gästezimmern kann es sich um Einzel-, Doppel- oder Mehrbettzimmer handeln, je nachdem, ob sie zur dauerhaften Beherbergung von einer, zwei oder mehr Personen eingerichtet sind. Die Zahl der Gästezimmer wird einmal im Jahr zum Stichtag 31. Juli erhoben. Gezählt werden die an diesem Stichtag tatsächlich zur Beherbergung von Gästen zur Verfügung stehenden Gästezimmer. Zimmer, die von Mitarbeitern des Betriebes genutzt werden, zählen nicht als Gästezimmer. Ein Appartement ist eine spezielle Art von Gästezimmer. Es besteht aus einem oder mehreren Räumen mit Küche, separatem Bad und/oder Toilette.

**Angebotene Betten/Schlafgelegenheiten:** Anzahl der Betten und Schlafgelegenheiten, die am letzten Öffnungstag des Berichtsmonates zur Beherbergung von Gästen zur Verfügung standen. Die Anzahl der Betten/Schlafgelegenheiten entspricht dabei der Anzahl der Personen, die bei Normalbelegung gleichzeitig hätten übernachten können. Nicht berücksichtigt werden behelfsmäßige Schlafgelegenheiten (z. B. Schlafcouchen, Zustellbetten, Kinderbetten), bei deren Benutzung lediglich ein Aufschlag zum Übernachtungspreis berechnet wird. Im Campingbereich wird gemäß einer Vorgabe der Europäischen Kommission ein Stellplatz mit vier Betten gleichgesetzt.

**Ankünfte:** Anzahl von Gästen in einer Beherbergungsstätte, die im Berichtszeitraum ankamen und zum vorübergehenden Aufenthalt ein Gästebett belegten.

**Übernachtungen:** Anzahl der Übernachtungen von Gästen, die im Berichtszeitraum ankamen oder aus dem vorherigen Berichtszeitraum noch anwesend waren.

**Durchschnittliche Aufenthaltsdauer:** Die durchschnittliche Aufenthaltsdauer wird ermittelt, indem die Zahl der Übernachtungen durch die der Ankünfte geteilt wird. Sie kann zum Beispiel in Orten mit Vorsorge- und Rehabilitationskliniken rechnerisch höher sein als die Zahl der Kalendertage des Berichtszeitraums.

**Durchschnittliche Auslastung der Betten:** Die durchschnittliche Auslastung ist der rechnerische Wert, der die Inanspruchnahme der Schlafgelegenheiten in einem Berichtszeitraum ausdrückt. Die prozentuale Angabe wird ermittelt, indem die Zahl der Übernachtungen durch die so genannten „Bettentage“ geteilt wird. Letztere sind das Produkt aus angebotenen Schlafgelegenheiten und der Zahl der Tage, an denen ein Betrieb im Berichtszeitraum tatsächlich geöffnet hatte. Sie beschreiben damit die im Berichtszeitraum angebotene Bettenkapazität.

**Herkunftsländer:** Für die Erfassung ist grundsätzlich der ständige Wohnsitz oder gewöhnliche Aufenthaltsort der Gäste maßgebend, nicht dagegen deren Staatsangehörigkeit bzw. Nationalität.

## **Gliederungsmerkmale**

**Reisegebiete:** Gliederung nach nichtadministrativen Gebietseinheiten, die sich im Wesentlichen an naturräumliche Gegebenheiten anlehnen.

**Gemeindegruppen:** Zusammenfassung von Gemeinden/Teilen von Gemeinden nach Arten der aufgrund landesrechtlicher Vorschriften verliehenen staatlichen Anerkennung (z. B. als Mineral- und Moorbad, Luftkurort, Erholungsort). Gemeinden/Teile von Gemeinden ohne diese Anerkennung sind in der Gruppe "Sonstige Gemeinden" enthalten. Die Zuordnung erfolgt durch das Thüringer Ministerium für Wirtschaft, Wissenschaft und Digitale Gesellschaft und wird jährlich abgestimmt.

**Betriebsarten:** Gruppierungen der Beherbergungsstätten auf der Grundlage der Systematik der Wirtschaftszweige:

### **1. Hotels, Gasthöfe und Pensionen**

**Hotels:** Beherbergungsstätten, die jedermann zugänglich sind und in denen ein Restaurant - auch für Passanten - vorhanden ist sowie in der Regel weitere Einrichtungen oder Räume für unterschiedliche Zwecke (Konferenzen, Seminare, Sport, Freizeit, Erholung) zur Verfügung stehen.

**Hotels garnis:** Beherbergungsstätten, die jedermann zugänglich sind und in denen als Mahlzeit höchstens ein Frühstück angeboten wird.

**Gasthöfe:** Beherbergungsstätten, die jedermann zugänglich sind und in denen außer dem Gastraum in der Regel keine weiteren Aufenthaltsräume zur Verfügung stehen.

**Pensionen:** Beherbergungsstätten, die jedermann zugänglich sind und in denen Speisen und Getränke nur an Hausgäste abgegeben werden.

## 2. Ferienunterkünfte und ähnliche Beherbergungsstätten

**Jugendherbergen und Hütten:** Beherbergungsstätten mit in der Regel einfacher Ausstattung, vorzugsweise für Jugendliche oder Angehörige der sie tragenden Organisation (z. B. Wanderverein), in denen Speisen und Getränke in der Regel nur an Hausgäste abgegeben werden.

**Erholungs- und Ferienheime:** Beherbergungsstätten, die nur bestimmten Personenkreisen - z. B. Mitgliedern eines Vereins oder einer Organisation, Beschäftigten eines Unternehmens, Kindern, Müttern, Betreuten sozialer Einrichtungen - zugänglich sind und in denen Speisen und Getränke nur an Hausgäste abgegeben werden.

**Ferienzentren:** Beherbergungsstätten, die jedermann zugänglich sind und die nach Einrichtung und Zweckbestimmung dazu dienen, wahlweise unterschiedliche Wohn- und Aufenthaltsmöglichkeiten sowie gleichzeitig Freizeiteinrichtungen in Verbindung mit Einkaufsmöglichkeiten und persönlichen Dienstleistungen zum vorübergehenden Aufenthalt anzubieten. Als Mindestausstattung gilt das Vorhandensein von Hotelunterkunft und anderen Wohngelegenheiten (auch mit Kochgelegenheit), einer Gaststätte, von Einkaufsmöglichkeiten zur Deckung des täglichen Bedarfs und des Freizeitbedarfs sowie von Einrichtungen für persönliche Dienstleistungen, z. B. Massageeinrichtungen, Solarium, Sauna, Friseur, und zur aktiven Freizeitgestaltung, z. B. Schwimmbad, Tennis-, Tischtennis-, Kleingolf-, Trimm-Dich-Anlagen.

**Ferienhäuser, -wohnungen:** Beherbergungsstätten, die jedermann zugänglich sind und in denen Speisen und Getränke nicht abgegeben werden, aber eine Kochgelegenheit vorhanden ist.

## 3. Camping

**Campingplätze:** Abgegrenzte Gelände, die jedermann zum vorübergehenden Aufstellen von mitgebrachten Wohnwagen, Wohnmobilen oder Zelten zugänglich sind. Im Rahmen der Monaterhebung im Tourismus werden nur Campingplätze berücksichtigt, die Urlaubscamping anbieten, nicht aber so genannte Dauercampingplätze. Die Unterscheidung zwischen Urlaubs- oder Dauercamping knüpft an die vertraglich vereinbarte Dauer der Campingplatzbenutzung an. Im Urlaubscamping wird der Stellplatz in der Regel für die Dauer von Tagen oder Wochen gemietet, im Dauercamping dagegen zumeist auf Monats- oder Jahresbasis.

## 4. Sonstige tourismusrelevante Unterkünfte

**Vorsorge- und Rehabilitationskliniken:** Beherbergungsstätten unter ärztlicher Leitung ausschließlich oder überwiegend für Kurgäste. Als Kurgäste gelten Personen, die sich am Ort aufgrund ärztlicher Verordnung vorübergehend aufhalten mit dem Ziel der Erhaltung oder Wiederherstellung ihrer Gesundheit oder ihrer Berufs- oder Arbeitsfähigkeit und die die allgemein angebotenen Kureinrichtungen außerhalb der Beherbergungsstätte in Anspruch nehmen. Hierzu zählen auch Kinderheilstätten, Sanatorien, Kur- und ähnliche Krankenhäuser (Fachabteilungen anderer Krankenhäuser). Im Unterschied zur Krankenhausstatistik werden Vorsorge- und Rehabilitationskliniken in der Beherbergungsstatistik nur dann erfasst, wenn die dort untergebrachten Personen überwiegend in der Lage sind, während des vorübergehenden Aufenthaltes den Anstaltsbereich zu verlassen und die gemeindlichen Fremdenverkehrseinrichtungen in Anspruch zu nehmen.

**Schulungsheime:** Beherbergungsstätten, die nach Einrichtung und Zweckbestimmung dazu dienen, Unterricht außerhalb des regulären Schul- und Hochschulsystems anzubieten und die überwiegend der Erwachsenenbildung dienen.

## **Überblick zur aktuellen Lage im Tourismus**

### **Thüringer Tourismus im August 2021**

Deutlich mehr Gäste und Übernachtungen in Erfurt

Die Beherbergungsbetriebe in Thüringen haben im August 2021 deutlich mehr Gästeankünfte und Übernachtungen als im Vorjahresmonat gemeldet. Das geht aus den vorläufigen Angaben des Thüringer Landesamtes für Statistik hervor. Die Gästeankünfte stiegen dabei um 23,2 Prozent auf rund 434 Tausend und die Übernachtungen um 22,3 Prozent auf 1,2 Millionen. Die durchschnittliche Aufenthaltsdauer lag mit 2,8 Tagen unverändert auf dem Niveau des Vorjahresmonats.

Der Vergleich mit August 2019 zeigt, dass sich sowohl die Anzahl der Gästeankünfte (-3,0 Prozent) als auch die Zahl der Übernachtungen (-0,7 Prozent) im August 2021 fast auf dem vor Corona erreichten Niveau befanden. Die Zahl der Gäste aus Deutschland überstieg dabei bereits den im August 2019 erreichten Wert um 0,5 Prozent. Allerdings besuchten aktuell noch deutlich weniger ausländische Gäste den Freistaat (-46,8 Prozent).

Die regionale Betrachtung der Ankünfte und Übernachtungen im August 2021 zeigt vor allem im Reisegebiet der Städte Eisenach, Erfurt, Jena, Weimar ein deutliches Plus sowohl gegenüber August 2020 als auch gegenüber August 2019. Dies ist insbesondere auf überdurchschnittlich starke Zuwächse in der Stadt Erfurt zurückzuführen (Ankünfte: +84,1 Prozent; Übernachtungen: +92,2 Prozent gegenüber August 2020) und dürfte mit der Durchführung der Bundesgartenschau 2021 in Verbindung stehen.

Im Zeitraum Januar bis August 2021 sind die Corona-bedingten Rückgänge allerdings noch deutlich wahrnehmbar. So sank die Zahl der Ankünfte im Vergleich zu Januar bis August 2020 um 21,5 Prozent bzw. um 336 Tausend, die Zahl der Übernachtungen ging im gleichen Zeitraum um 600 Tausend zurück (-13,6 Prozent). Bei einem Vergleich mit dem Vor-Corona-Zeitraum Januar bis August 2019 sind Rückgänge von 54,5 Prozent bei den Gästeankünften (-1,5 Millionen) und 45,5 Prozent bei den Übernachtungen (-3,2 Millionen) festzustellen.

Die regionale Betrachtung der Ankünfte und Übernachtungen von Januar bis August 2021 zeigt in allen 9 Reisegebieten Thüringens einen Rückgang. Bezüglich der Übernachtungen reichte die Veränderung gegenüber Januar bis August 2020 von -1,0 Prozent im Reisegebiet Thüringer Vogtland bis -22,7 Prozent im Reisegebiet Thüringer Wald.



### 1. Ankünfte und Übernachtungen in Beherbergungsstätten 2020 bis 2021 nach Monaten (ohne Camping)

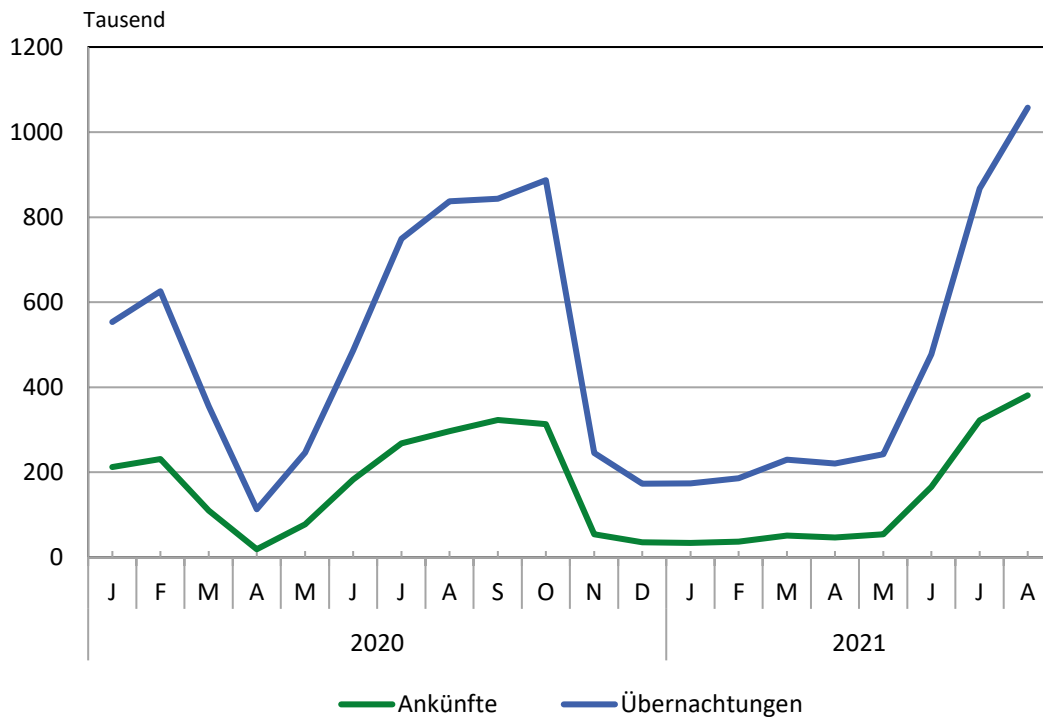

### 2. Übernachtungen in Beherbergungsstätten und auf Campingplätzen im August 2021 nach Betriebsarten

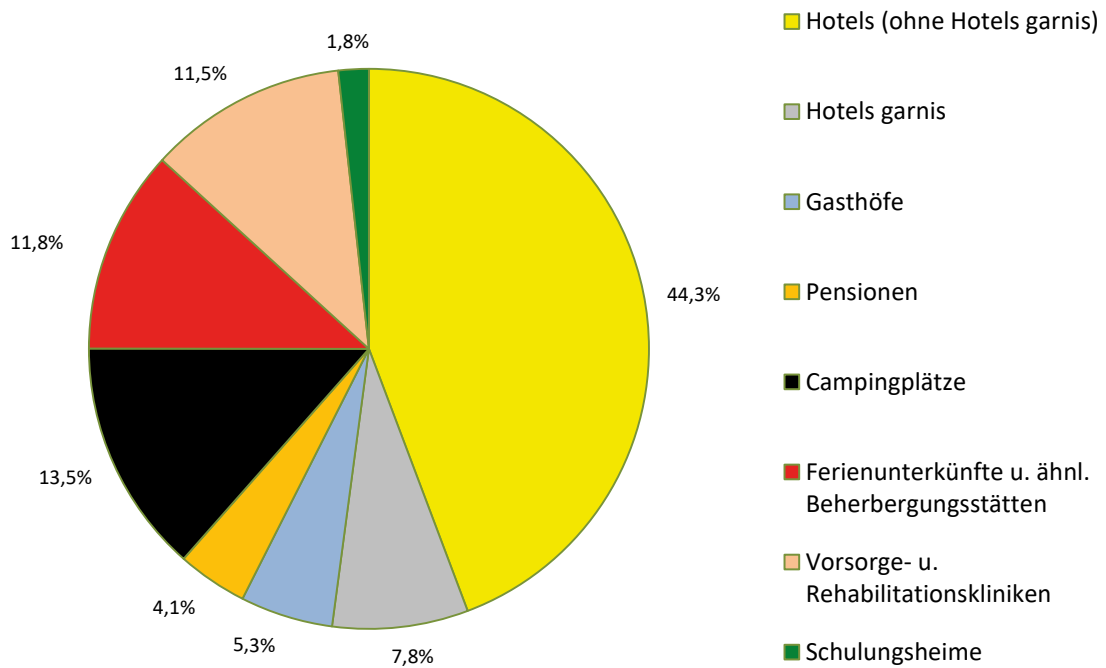

### 3. Übernachtungen in Beherbergungsstätten und auf Campingplätzen im August 2021 nach Reisegebieten

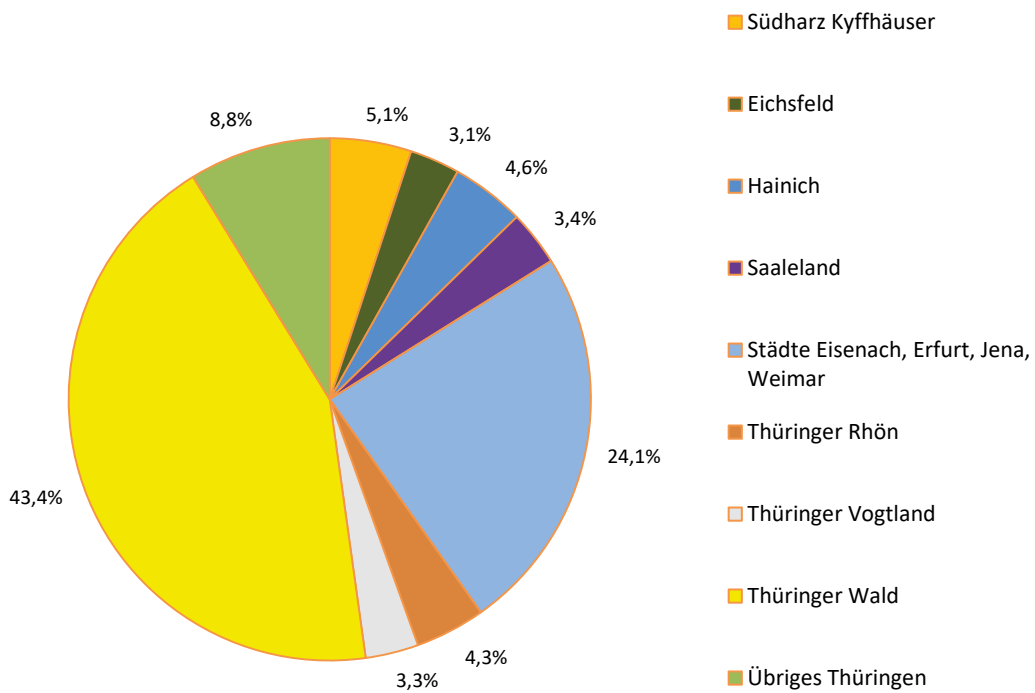

### 4. Veränderung der Ankünfte und Übernachtungen Januar-August 2021 gegenüber Januar-August 2020 nach Reisegebieten in Prozent (einschl. Camping)

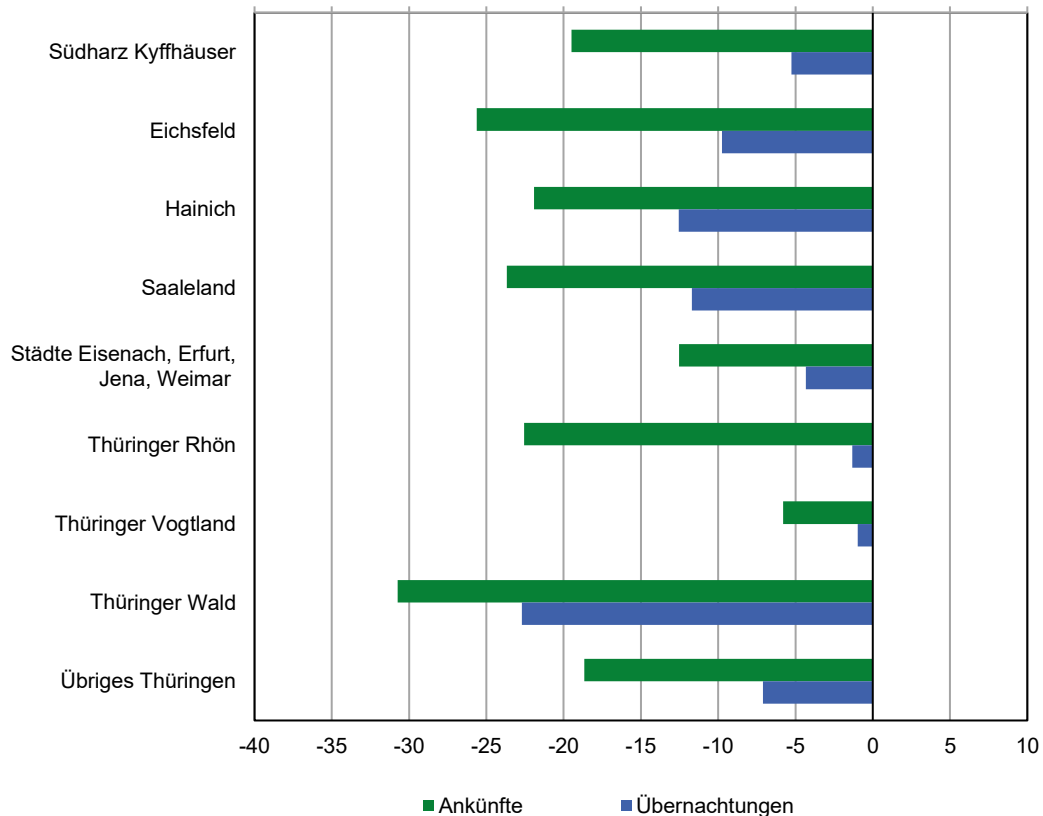

### 5. Ankünfte und Übernachtungen in Beherbergungsstätten (ohne Camping) im August 2021 nach ausgewählten Herkunftsländern der Gäste

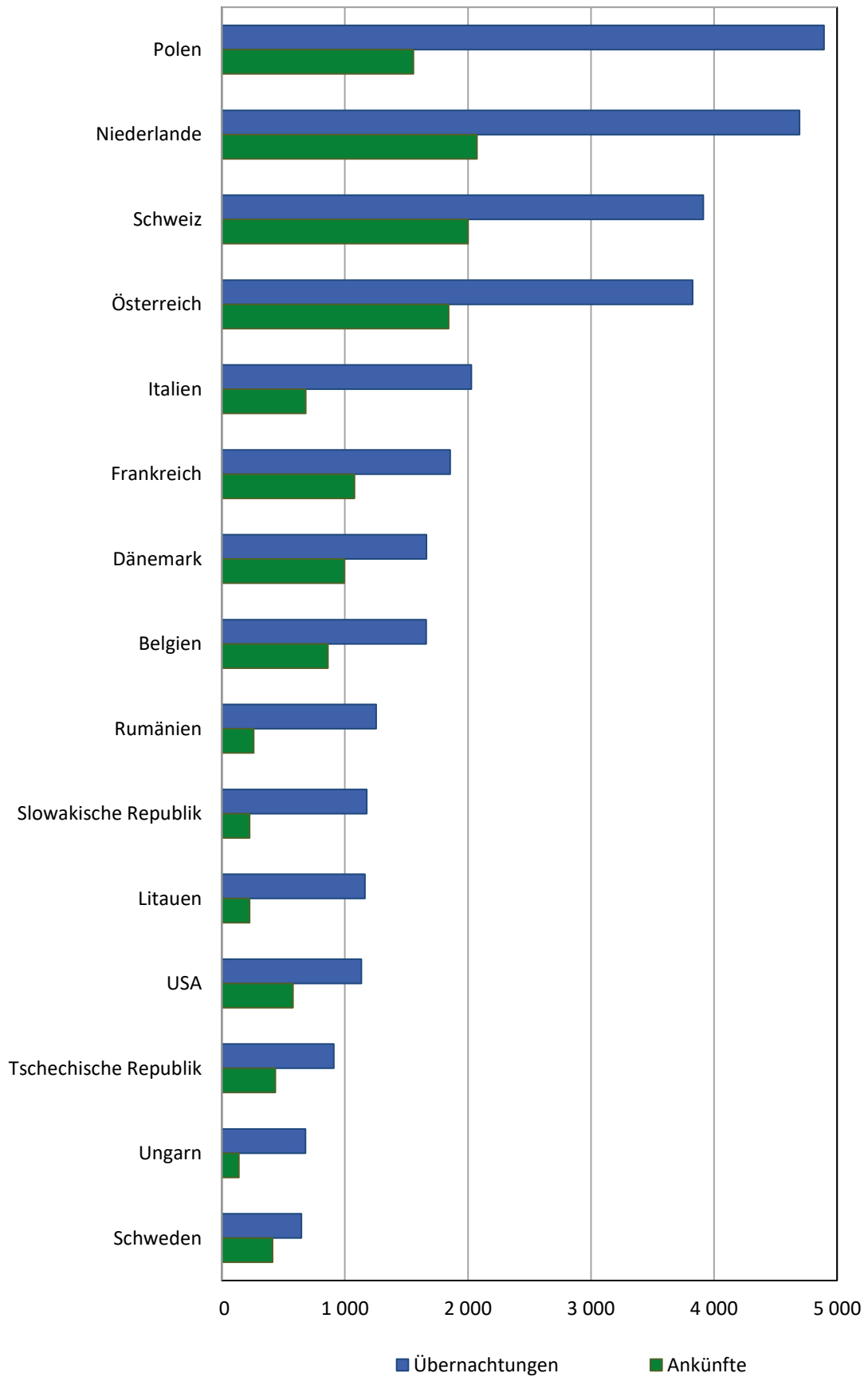

### 6. Ankünfte und Übernachtungen in Beherbergungsstätten (ohne Camping) im August 2021 nach Kreisen

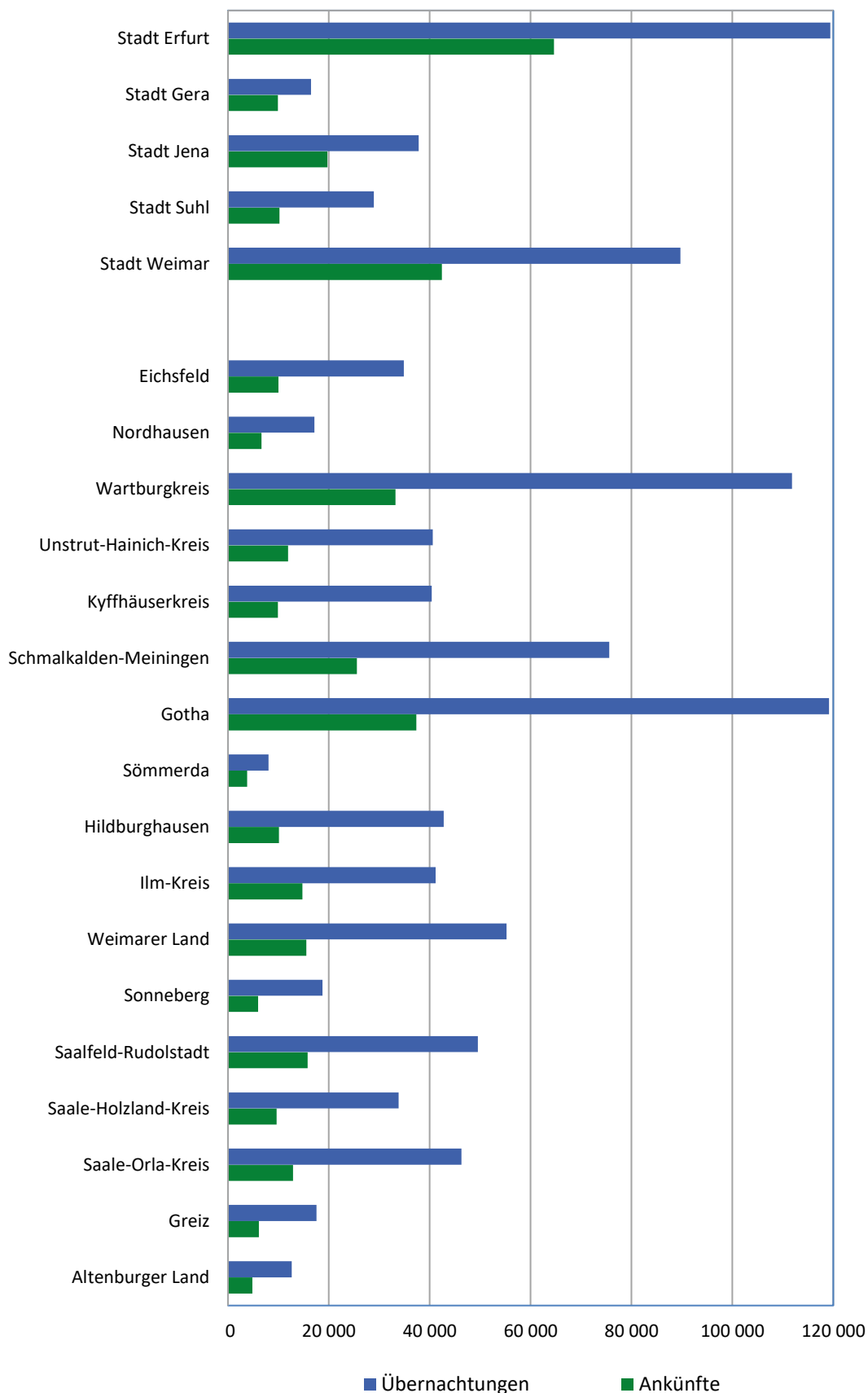

**1. Geöffnete Beherbergungsstätten, angebotene Gästebetten, Kapazitätsauslastung, Ankünfte, Übernachtungen und durchschnittliche Aufenthaltsdauer nach Monaten der Jahre 2018 bis 2021 (ohne Camping)**

Jahr Monat	Geöffnete Betriebe <sup>1)</sup>	Angebotene Betten/Schlaf- gelegenheiten	Durchschnittliche Auslastung der angebotenen Betten/Schlaf- gelegenheiten	Ankünfte		Übernachtungen		Durchschnittliche Aufenthaltsdauer der Gäste
				insgesamt	darunter Ausländer	insgesamt	darunter Ausländer	
				Anzahl	%	Anzahl		
<b>2018</b>								
Januar	1 147	61 925	28,8	207 668	14 022	544 977	32 596	2,6
Februar	1 147	61 638	35,7	223 669	12 491	612 786	27 540	2,7
März	1 166	62 343	34,8	261 646	14 879	667 733	31 899	2,6
April	1 206	64 191	38,9	300 824	19 595	745 913	41 355	2,5
Mai	1 216	65 284	44,6	368 177	23 262	902 513	47 057	2,5
Juni	1 216	65 419	44,2	365 741	27 010	865 867	57 358	2,4
Juli	1 207	65 178	44,8	313 897	31 818	897 050	70 086	2,9
August	1 212	65 404	44,4	344 329	29 586	898 344	64 545	2,6
September	1 208	64 960	45,8	369 083	23 122	891 164	50 177	2,4
Oktober	1 208	64 414	43,8	335 972	20 234	868 663	44 674	2,6
November	1 143	61 922	35,5	275 248	15 588	652 367	35 083	2,4
Dezember	1 152	62 061	35,5	261 921	14 171	666 788	30 651	2,5
<b>2019</b>								
Januar	1 132	61 366	29,1	206 105	12 210	547 128	29 606	2,7
Februar	1 131	61 182	36,5	229 932	13 214	621 356	29 886	2,7
März	1 137	61 561	35,3	268 678	16 505	670 696	37 934	2,5
April	1 187	63 537	41,6	302 298	19 454	785 887	43 780	2,6
Mai	1 214	65 395	45,4	388 403	24 190	919 099	53 305	2,4
Juni	1 222	65 749	47,5	383 109	25 439	935 198	55 797	2,4
Juli	1 214	65 495	46,8	342 707	32 320	942 998	73 645	2,8
August	1 218	65 649	47,6	368 501	29 424	962 759	73 109	2,6
September	1 225	65 463	47,2	381 849	24 283	925 712	57 038	2,4
Oktober	1 212	64 699	47,3	361 561	20 784	942 812	53 223	2,6
November	1 161	62 989	38,4	293 188	16 695	713 036	43 692	2,4
Dezember	1 159	63 029	36,2	278 999	14 284	692 984	33 387	2,5
<b>2020</b>								
Januar	1 133	62 065	29,4	212 222	13 486	553 411	31 246	2,6
Februar	1 125	61 766	35,1	231 072	12 046	625 627	27 379	2,7
März	1 111	61 663	23,5	109 785	4 902	355 463	14 395	3,2
April	721	33 735	12,4	19 117	630	113 098	6 261	5,9
Mai	1 063	54 951	18,1	77 394	1 506	246 003	7 465	3,2
Juni	1 147	60 881	27,5	182 727	5 638	486 347	13 474	2,7
Juli	1 167	62 968	38,7	268 116	14 141	749 428	31 153	2,8
August	1 179	63 918	42,7	296 406	13 188	837 385	30 819	2,8
September	1 191	64 268	43,8	322 996	11 374	843 341	26 507	2,6
Oktober	1 178	63 653	45,2	313 161	7 941	886 627	20 656	2,8
November	984	52 886	19,8	54 562	2 584	245 484	12 835	4,5
Dezember	711	41 098	14,9	35 268	2 578	172 894	8 709	4,9
<b>2021</b>								
Januar	716	40 175	14,8	33 878	2 491	174 319	14 742	5,1
Februar	713	40 359	17,2	37 203	2 506	185 899	10 908	5,0
März	730	40 573	18,8	50 970	3 066	229 447	12 364	4,5
April	753	41 761	17,9	46 521	3 071	220 333	12 619	4,7
Mai	764	43 400	18,6	54 534	3 635	242 742	15 606	4,5
Juni	1 087	59 745	28,3	166 022	7 201	477 307	21 646	2,9
Juli	1 132	62 814	44,8	322 093	14 904	867 125	35 580	2,7
August	1 140	63 708	53,7	380 951	15 588	1 057 452	37 401	2,8
September								
Oktober								
November								
Dezember								

\*) Korrigierte Werte

1) ganz oder teilweise geöffnet  
Betriebe mit 10 und mehr Betten

**2. Ankünfte, Übernachtungen und Aufenthaltsdauer der Gäste in Beherbergungsbetrieben  
(einschl. Camping) nach Betriebsarten und dem ständigen Wohnsitz der Gäste**

Betriebsart Ständiger Wohnsitz der Gäste	August 2021					Januar bis August 2021				
	Ankünfte		Übernachtungen		durchschnittliche Aufenthalts- dauer	Ankünfte		Übernachtungen		durchschnittliche Aufenthalts- dauer
	insgesamt	Veränderung gegenüber dem Vorjahres- monat	insgesamt	Veränderung gegenüber dem Vorjahres- monat		insgesamt	Veränderung gegenüber dem Vorjahres- zeitraum	insgesamt	Veränderung gegenüber dem Vorjahres- zeitraum	
	Anzahl	%	Anzahl	%	Tage	Anzahl	%	Anzahl	%	Tage
<b>Hotels, Gasthöfe, Pensionen</b>	<b>331 969</b>	<b>29,6</b>	<b>752 045</b>	<b>33,1</b>	<b>2,3</b>	<b>944 801</b>	<b>-21,3</b>	<b>2 086 251</b>	<b>-17,4</b>	<b>2,2</b>
<b>Deutschland</b>	<b>317 375</b>	<b>30,3</b>	<b>719 619</b>	<b>34,1</b>	<b>2,3</b>	<b>896 131</b>	<b>-21,3</b>	<b>1 959 299</b>	<b>-17,9</b>	<b>2,2</b>
<b>Ausland</b>	<b>14 594</b>	<b>15,4</b>	<b>32 426</b>	<b>14,6</b>	<b>2,2</b>	<b>48 670</b>	<b>-21,7</b>	<b>126 952</b>	<b>-8,7</b>	<b>2,6</b>
<b>Hotels (ohne Hotels garnis)</b>	<b>233 151</b>	<b>35,1</b>	<b>541 173</b>	<b>37,8</b>	<b>2,3</b>	<b>641 023</b>	<b>-21,8</b>	<b>1 405 065</b>	<b>-19,9</b>	<b>2,2</b>
Deutschland	223 278	36,2	520 656	39,5	2,3	608 138	-21,6	1 328 972	-20,0	2,2
Ausland	9 873	13,4	20 517	5,1	2,1	32 885	-24,9	76 093	-18,9	2,3
<b>Hotels garnis</b>	<b>48 814</b>	<b>27,0</b>	<b>95 878</b>	<b>32,7</b>	<b>2,0</b>	<b>146 412</b>	<b>-18,7</b>	<b>299 810</b>	<b>-7,2</b>	<b>2,0</b>
Deutschland	45 761	27,3	89 770	32,3	2,0	136 746	-18,7	277 194	-7,8	2,0
Ausland	3 053	23,9	6 108	38,4	2,0	9 666	-18,1	22 616	1,2	2,3
<b>Gasthöfe</b>	<b>30 617</b>	<b>10,3</b>	<b>65 408</b>	<b>13,8</b>	<b>2,1</b>	<b>95 240</b>	<b>-22,6</b>	<b>212 780</b>	<b>-17,1</b>	<b>2,2</b>
Deutschland	29 587	9,6	62 046	12,2	2,1	91 731	-23,2	198 082	-19,2	2,2
Ausland	1 030	32,6	3 362	54,7	3,3	3 509	-5,0	14 698	27,3	4,2
<b>Pensionen</b>	<b>19 387</b>	<b>11,7</b>	<b>49 586</b>	<b>16,5</b>	<b>2,6</b>	<b>62 126</b>	<b>-20,9</b>	<b>168 596</b>	<b>-11,7</b>	<b>2,7</b>
Deutschland	18 749	12,5	47 147	16,8	2,5	59 516	-21,3	155 051	-13,6	2,6
Ausland	638	-8,3	2 439	12,3	3,8	2 610	-9,9	13 545	19,0	5,2
<b>Ferienunterkünfte und ähnliche Beherbergungsstätten</b>	<b>36 244</b>	<b>23,6</b>	<b>143 724</b>	<b>24,3</b>	<b>4,0</b>	<b>89 412</b>	<b>-27,7</b>	<b>334 923</b>	<b>-19,9</b>	<b>3,7</b>
<b>Deutschland</b>	<b>35 263</b>	<b>22,4</b>	<b>138 773</b>	<b>22,6</b>	<b>3,9</b>	<b>85 816</b>	<b>-29,0</b>	<b>305 209</b>	<b>-23,8</b>	<b>3,6</b>
<b>Ausland</b>	<b>981</b>	<b>92,4</b>	<b>4 951</b>	<b>106,1</b>	<b>5,0</b>	<b>3 596</b>	<b>25,6</b>	<b>29 714</b>	<b>69,0</b>	<b>8,3</b>
<b>Erholungs- und Ferienheime</b>	<b>2 856</b>	<b>64,2</b>	<b>9 525</b>	<b>41,9</b>	<b>3,3</b>	<b>6 674</b>	<b>-22,5</b>	<b>19 876</b>	<b>-27,6</b>	<b>3,0</b>
Deutschland	2 847	63,7	9 509	41,6	3,3	6 638	-22,9	19 773	-28,0	3,0
Ausland	9	x	16	x	1,8	36	x	103	x	2,9
<b>Ferienhäuser und Ferien- wohnungen</b>	<b>17 679</b>	<b>15,3</b>	<b>74 903</b>	<b>12,2</b>	<b>4,2</b>	<b>44 571</b>	<b>-29,1</b>	<b>188 089</b>	<b>-24,4</b>	<b>4,2</b>
Deutschland	16 868	12,3	70 448	8,4	4,2	41 695	-31,7	165 415	-29,5	4,0
Ausland	811	164,2	4 455	147,1	5,5	2 876	55,7	22 674	63,6	7,9
<b>Jugendherbergen und Hütten</b>	<b>15 709</b>	<b>28,3</b>	<b>59 296</b>	<b>40,7</b>	<b>3,8</b>	<b>38 167</b>	<b>-26,9</b>	<b>126 958</b>	<b>-10,5</b>	<b>3,3</b>
Deutschland	15 548	29,1	58 816	41,6	3,8	37 483	-26,7	120 021	-13,1	3,2
Ausland	161	-20,7	480	-19,9	3,0	684	-32,6	6 937	86,4	10,1
<b>Campingplätze</b>	<b>53 103</b>	<b>-5,0</b>	<b>165 147</b>	<b>1,5</b>	<b>3,1</b>	<b>132 397</b>	<b>-19,0</b>	<b>364 548</b>	<b>-19,4</b>	<b>2,8</b>
<b>Deutschland</b>	<b>51 105</b>	<b>-5,3</b>	<b>159 285</b>	<b>1,7</b>	<b>3,1</b>	<b>127 533</b>	<b>-19,4</b>	<b>351 963</b>	<b>-19,6</b>	<b>2,8</b>
<b>Ausland</b>	<b>1 998</b>	<b>5,3</b>	<b>5 862</b>	<b>-3,1</b>	<b>2,9</b>	<b>4 864</b>	<b>-3,8</b>	<b>12 585</b>	<b>-13,9</b>	<b>2,6</b>
<b>Sonstige tourismusrelevante</b>										
<b>Unterkünfte</b>	<b>12 738</b>	<b>16,3</b>	<b>161 683</b>	<b>3,2</b>	<b>12,7</b>	<b>57 959</b>	<b>-19,6</b>	<b>1 033 450</b>	<b>0,9</b>	<b>17,8</b>
<b>Deutschland</b>	<b>12 725</b>	<b>16,5</b>	<b>161 659</b>	<b>3,2</b>	<b>12,7</b>	<b>57 763</b>	<b>-19,3</b>	<b>1 029 250</b>	<b>1,1</b>	<b>17,8</b>
<b>Ausland</b>	<b>13</b>	<b>-64,9</b>	<b>24</b>	<b>-81,7</b>	<b>1,8</b>	<b>196</b>	<b>-62,0</b>	<b>4 200</b>	<b>-23,8</b>	<b>21,4</b>
<b>Vorsorge- u. Rehabilitations-   kliniken</b>	<b>6 418</b>	<b>13,4</b>	<b>140 253</b>	<b>0,6</b>	<b>21,9</b>	<b>41 607</b>	<b>3,8</b>	<b>981 113</b>	<b>4,6</b>	<b>23,6</b>
Deutschland	6 417	13,4	140 252	0,6	21,9	41 601	3,8	981 026	4,6	23,6
Ausland	1	-	1	-90,0	1,0	6	x	87	x	14,5
<b>Schulungsheime</b>	<b>6 320</b>	<b>19,4</b>	<b>21 430</b>	<b>23,8</b>	<b>3,4</b>	<b>16 352</b>	<b>-48,9</b>	<b>52 337</b>	<b>-38,8</b>	<b>3,2</b>
Deutschland	6 308	20,0	21 407	24,5	3,4	16 162	-48,7	48 224	-39,7	3,0
Ausland	12	-66,7	23	-81,0	1,9	190	-63,1	4 113	-25,3	21,6
<b>Beherbergungsbetriebe insgesamt (einschl. Camping)</b>	<b>434 054</b>	<b>23,2</b>	<b>1 222 599</b>	<b>22,3</b>	<b>2,8</b>	<b>1 224 569</b>	<b>-21,5</b>	<b>3 819 172</b>	<b>-13,6</b>	<b>3,1</b>
<b>Deutschland</b>	<b>416 468</b>	<b>23,5</b>	<b>1 179 336</b>	<b>22,4</b>	<b>2,8</b>	<b>1 167 243</b>	<b>-21,6</b>	<b>3 645 721</b>	<b>-14,1</b>	<b>3,1</b>
<b>Ausland</b>	<b>17 586</b>	<b>16,6</b>	<b>43 263</b>	<b>17,3</b>	<b>2,5</b>	<b>57 326</b>	<b>-18,8</b>	<b>173 451</b>	<b>-1,9</b>	<b>3,0</b>
nachrichtlich: Beherbergungsstätten insgesamt (ohne Camping)	380 951	28,5	1 057 452	26,3	2,8	1 092 172	-21,8	3 454 624	-12,9	3,2
Deutschland	365 363	29,0	1 020 051	26,5	2,8	1 039 710	-21,9	3 293 758	-13,4	3,2
Ausland	15 588	18,2	37 401	21,4	2,4	52 462	-20,0	160 866	-0,8	3,1

**3. Ankünfte, Übernachtungen und Aufenthaltsdauer der Gäste in Beherbergungsstätten nach Herkunftsländern (ohne Camping)**

Herkunftsland (ständiger Wohnsitz)	August 2021					Januar bis August 2021				
	Ankünfte		Übernachtungen		durchschnittliche Aufenthaltsdauer	Ankünfte		Übernachtungen		durchschnittliche Aufenthaltsdauer
	insgesamt	Veränderung gegenüber dem Vorjahresmonat	insgesamt	Veränderung gegenüber dem Vorjahresmonat		insgesamt	Veränderung gegenüber dem Vorjahreszeitraum	insgesamt	Veränderung gegenüber dem Vorjahreszeitraum	
	Anzahl	%	Anzahl	%		Anzahl	%	Anzahl	%	
<b>Insgesamt</b>	<b>380 951</b>	<b>28,5</b>	<b>1 057 452</b>	<b>26,3</b>	<b>2,8</b>	<b>1 092 172</b>	<b>-21,8</b>	<b>3 454 624</b>	<b>-12,9</b>	<b>3,2</b>
<b>Deutschland</b>	<b>365 363</b>	<b>29,0</b>	<b>1 020 051</b>	<b>26,5</b>	<b>2,8</b>	<b>1 039 710</b>	<b>-21,9</b>	<b>3 293 758</b>	<b>-13,4</b>	<b>3,2</b>
<b>Ausland</b>	<b>15 588</b>	<b>18,2</b>	<b>37 401</b>	<b>21,4</b>	<b>2,4</b>	<b>52 462</b>	<b>-20,0</b>	<b>160 866</b>	<b>-0,8</b>	<b>3,1</b>
<b>Europa</b>	<b>14 381</b>	<b>13,8</b>	<b>34 971</b>	<b>19,0</b>	<b>2,4</b>	<b>49 072</b>	<b>-16,7</b>	<b>150 024</b>	<b>3,7</b>	<b>3,1</b>
Belgien	863	34,6	1 660	27,2	1,9	1 967	-25,0	3 836	-30,8	2,0
Bulgarien	28	-49,1	439	186,9	15,7	235	-21,4	3 033	200,9	12,9
Dänemark	996	71,7	1 663	54,7	1,7	2 985	-18,0	6 111	-8,5	2,0
Estland	22	69,2	34	126,7	1,5	91	-23,5	292	3,9	3,2
Finnland	52	-36,6	219	38,6	4,2	125	-71,4	389	-51,5	3,1
Frankreich	1 079	19,6	1 855	18,2	1,7	3 104	-12,4	5 650	-10,8	1,8
Griechenland	30	30,4	83	186,2	2,8	116	-51,7	342	-28,6	2,9
Irland	15	-31,8	25	-39,0	1,7	60	-62,7	124	-60,6	2,1
Island	1	-96,6	1	-98,2	1,0	3	-94,3	3	-97,0	1,0
Italien	682	46,0	2 027	106,2	3,0	2 713	25,7	9 478	42,1	3,5
Kroatien	71	136,7	196	188,2	2,8	247	1,2	833	-45,6	3,4
Lettland	14	-72,0	24	-72,4	1,7	147	-38,5	627	-28,2	4,3
Litauen	225	192,2	1 163	282,6	5,2	607	45,2	2 342	57,2	3,9
Luxemburg	231	29,8	421	42,7	1,8	562	-24,7	1 047	-15,5	1,9
Malta	1	-85,7	13	85,7	13,0	9	-18,2	50	x	5,6
Niederlande	2 073	-26,7	4 695	-45,4	2,3	5 431	-41,7	12 591	-45,5	2,3
Norwegen	102	39,7	216	8,5	2,1	291	-22,0	911	12,6	3,1
Österreich	1 844	24,2	3 827	27,2	2,1	8 107	19,7	17 687	25,9	2,2
Polen	1 558	40,0	4 894	61,9	3,1	6 984	6,6	29 323	36,0	4,2
Portugal	56	-6,7	208	0,5	3,7	347	6,4	2 545	143,8	7,3
Rumänien	259	123,3	1 254	257,3	4,8	1 183	44,4	10 981	122,1	9,3
Russland	46	-23,3	376	103,2	8,2	280	-77,1	1 784	-38,9	6,4
Schweden	413	151,8	647	155,7	1,6	859	-7,6	1 439	-3,1	1,7
Schweiz	2 002	7,6	3 913	11,3	2,0	5 376	-29,6	10 464	-28,2	1,9
Slowakische Republik	226	54,8	1 177	85,1	5,2	1 266	68,1	7 311	97,6	5,8
Slowenien	69	68,3	481	x	7,0	354	35,1	2 089	69,7	5,9
Spanien	238	8,2	445	14,1	1,9	1 119	-13,6	2 668	1,2	2,4
Tschechische Republik	436	16,3	911	28,5	2,1	1 823	-19,9	6 141	11,0	3,4
Türkei	58	x	130	293,9	2,2	311	35,8	784	43,9	2,5
Ukraine	60	36,4	306	94,9	5,1	334	-31,6	2 277	49,7	6,8
Ungarn	139	-23,6	679	9,7	4,9	548	-36,1	2 918	-11,2	5,3
Vereinigtes Königreich	319	-38,7	545	-30,3	1,7	725	-72,1	1 359	-68,3	1,9
Zypern	8	100,0	52	-42,2	6,5	11	-57,7	59	-56,6	5,4
sonstige europäische Länder	165	-9,3	392	8,6	2,4	752	-38,8	2 536	-36,6	3,4
<b>Afrika</b>	<b>109</b>	<b>x</b>	<b>219</b>	<b>19,0</b>	<b>2,0</b>	<b>248</b>	<b>-19,5</b>	<b>762</b>	<b>-30,9</b>	<b>3,1</b>
Republik Südafrika	5	66,7	10	66,7	2,0	10	-80,8	40	-70,8	4,0
sonstige afrikanische Länder	104	x	209	17,4	2,0	238	-7,0	722	-25,3	3,0
<b>Asien</b>	<b>277</b>	<b>53,0</b>	<b>607</b>	<b>-4,0</b>	<b>2,2</b>	<b>1 092</b>	<b>-64,9</b>	<b>5 288</b>	<b>-38,5</b>	<b>4,8</b>
Arabische Golfstaaten	52	-20,0	91	31,9	1,8	118	-71,2	190	-62,1	1,6
China (einschl. Hongkong)	44	144,4	91	160,0	2,1	244	-57,9	2 109	62,4	8,6
Indien	22	175,0	50	-27,5	2,3	39	-75,6	89	-88,2	2,3
Israel	50	138,1	83	245,8	1,7	214	-41,8	397	-35,7	1,9
Japan	17	-22,7	28	-63,2	1,6	113	-66,4	621	-5,5	5,5
Südkorea	12	300,0	37	x	3,1	55	-89,6	177	-80,8	3,2
Taiwan	-	x	-	x	-	22	-87,8	24	-90,4	1,1
sonstige asiatische Länder	80	116,2	227	-32,8	2,8	287	-47,4	1 681	-53,3	5,9
<b>Amerika</b>	<b>705</b>	<b>190,1</b>	<b>1 368</b>	<b>210,9</b>	<b>1,9</b>	<b>1 621</b>	<b>-37,1</b>	<b>3 842</b>	<b>-41,6</b>	<b>2,4</b>
Kanada	80	x	116	73,1	1,5	146	-32,7	505	-52,2	3,5
USA	579	218,1	1 135	272,1	2,0	1 302	-28,7	2 753	-38,9	2,1
Mittelamerika und Karibik	20	17,6	35	84,2	1,8	76	-29,6	264	28,2	3,5
Brasilien	7	-50,0	8	-73,3	1,1	22	-88,3	27	-91,7	1,2
sonstige nordamerik. Länder	3	200,0	9	x	3,0	4	-20,0	10	25,0	2,5
sonstige südamerik. Länder	16	14,3	65	282,4	4,1	71	-69,8	283	-40,0	4,0
<b>Australien, Ozeanien</b>	<b>12</b>	<b>-66,7</b>	<b>16</b>	<b>-78,7</b>	<b>1,3</b>	<b>35</b>	<b>-85,0</b>	<b>60</b>	<b>-86,5</b>	<b>1,7</b>
Australien	11	-64,5	15	-78,6	1,4	27	-85,9	42	-88,9	1,6
Neuseeland, Ozeanien	1	-80,0	1	-80,0	1,0	8	-81,0	18	-72,3	2,3
<b>Ohne Angabe</b>	<b>104</b>	<b>70,5</b>	<b>220</b>	<b>115,7</b>	<b>2,1</b>	<b>394</b>	<b>-5,3</b>	<b>890</b>	<b>16,2</b>	<b>2,3</b>

**4. Ankünfte, Übernachtungen und Aufenthaltsdauer der Gäste auf Campingplätzen nach Herkunftsländern**

Herkunftsland (ständiger Wohnsitz)	August 2021					Januar bis August 2021				
	Ankünfte		Übernachtungen		durchschnittliche Aufenthaltsdauer	Ankünfte		Übernachtungen		durchschnittliche Aufenthaltsdauer
	insgesamt	Veränderung gegenüber dem Vorjahresmonat	insgesamt	Veränderung gegenüber dem Vorjahresmonat		insgesamt	Veränderung gegenüber dem Vorjahreszeitraum	insgesamt	Veränderung gegenüber dem Vorjahreszeitraum	
	Anzahl	%	Anzahl	%	Tage	Anzahl	%	Anzahl	%	Tage
<b>Insgesamt</b>	<b>53 103</b>	<b>-5,0</b>	<b>165 147</b>	<b>1,5</b>	<b>3,1</b>	<b>132 397</b>	<b>-19,0</b>	<b>364 548</b>	<b>-19,4</b>	<b>2,8</b>
<b>Deutschland</b>	<b>51 105</b>	<b>-5,3</b>	<b>159 285</b>	<b>1,7</b>	<b>3,1</b>	<b>127 533</b>	<b>-19,4</b>	<b>351 963</b>	<b>-19,6</b>	<b>2,8</b>
<b>Ausland</b>	<b>1 998</b>	<b>5,3</b>	<b>5 862</b>	<b>-3,1</b>	<b>2,9</b>	<b>4 864</b>	<b>-3,8</b>	<b>12 585</b>	<b>-13,9</b>	<b>2,6</b>
<b>Europa</b>	<b>1 994</b>	<b>5,7</b>	<b>5 858</b>	<b>-2,5</b>	<b>2,9</b>	<b>4 852</b>	<b>-2,8</b>	<b>12 549</b>	<b>-12,9</b>	<b>2,6</b>
Belgien	123	66,2	367	105,0	3,0	255	-18,5	666	-12,8	2,6
Bulgarien	2	100,0	2	-	1,0	13	x	17	x	1,3
Dänemark	186	50,0	535	-26,7	2,9	378	-1,3	835	-32,8	2,2
Estland	4	x	4	x	1,0	15	25,0	17	-29,2	1,1
Finnland	3	-	3	-50,0	1,0	22	-15,4	24	-42,9	1,1
Frankreich	63	-13,7	121	-24,8	1,9	131	-5,8	205	-31,2	1,6
Griechenland	-	x	-	x	-	-	x	-	x	-
Irland	-	x	-	x	-	-	x	-	x	-
Island	-	-	-	-	-	-	-	-	-	-
Italien	75	x	136	x	1,8	99	191,2	180	215,8	1,8
Kroatien	-	-	-	-	-	-	-	-	-	-
Lettland	-	x	-	x	-	10	-9,1	10	-28,6	1,0
Litauen	-	-	-	-	-	3	-62,5	3	-62,5	1,0
Luxemburg	16	77,8	34	277,8	2,1	22	29,4	46	142,1	2,1
Malta	-	x	-	x	-	-	x	-	x	-
Niederlande	1 014	-6,1	3 608	-6,0	3,6	2 561	-3,4	7 897	-10,3	3,1
Norwegen	9	80,0	49	x	5,4	23	91,7	97	273,1	4,2
Österreich	134	41,1	252	27,3	1,9	340	34,4	665	29,6	2,0
Polen	24	100,0	32	166,7	1,3	98	117,8	127	164,6	1,3
Portugal	2	-33,3	2	-33,3	1,0	2	-33,3	2	-33,3	1,0
Rumänien	3	x	24	x	8,0	9	x	30	x	3,3
Russland	-	-	-	-	-	-	-	-	-	-
Schweden	33	175,0	45	104,5	1,4	68	78,9	133	66,3	2,0
Schweiz	247	-7,5	523	-8,2	2,1	673	-17,0	1 341	-25,7	2,0
Slowakische Republik	-	-	-	-	-	-	x	-	x	-
Slowenien	1	-83,3	6	-	6,0	5	-16,7	12	100,0	2,4
Spanien	8	-11,1	8	-38,5	1,0	32	100,0	38	81,0	1,2
Tschechische Republik	23	21,1	53	35,9	2,3	53	17,8	104	-11,9	2,0
Türkei	-	x	-	x	-	-	x	-	x	-
Ukraine	-	-	-	-	-	-	x	-	x	-
Ungarn	5	-54,5	5	-81,5	1,0	15	-40,0	31	-58,1	2,1
Vereinigtes Königreich	15	-72,7	43	-66,9	2,9	21	-81,9	63	-80,8	3,0
Zypern	-	-	-	-	-	-	-	-	-	-
sonstige europäische Länder	4	x	6	x	1,5	4	-33,3	6	-62,5	1,5
<b>Afrika</b>	<b>-</b>	<b>x</b>	<b>-</b>	<b>x</b>	<b>-</b>	<b>1</b>	<b>-83,3</b>	<b>1</b>	<b>-96,7</b>	<b>1,0</b>
Republik Südafrika	-	x	-	x	-	-	x	-	x	-
sonstige afrikanische Länder	-	x	-	x	-	1	-75,0	1	-94,4	1,0
<b>Asien</b>	<b>-</b>	<b>x</b>	<b>-</b>	<b>x</b>	<b>-</b>	<b>6</b>	<b>20,0</b>	<b>30</b>	<b>275,0</b>	<b>5,0</b>
Arabische Golfstaaten	-	-	-	-	-	-	-	-	-	-
China (einschl. Hongkong)	-	-	-	-	-	-	x	-	x	-
Indien	-	x	-	x	-	-	x	-	x	-
Israel	-	-	-	-	-	-	-	-	-	-
Japan	-	-	-	-	-	-	-	-	-	-
Südkorea	-	-	-	-	-	-	-	-	-	-
Taiwan	-	-	-	-	-	-	-	-	-	-
sonstige asiatische Länder	-	-	-	-	-	6	200,0	30	x	5,0
<b>Amerika</b>	<b>4</b>	<b>-42,9</b>	<b>4</b>	<b>-81,8</b>	<b>1,0</b>	<b>4</b>	<b>-82,6</b>	<b>4</b>	<b>-94,1</b>	<b>1,0</b>
Kanada	-	x	-	x	-	-	x	-	x	-
USA	4	33,3	4	-33,3	1,0	4	-63,6	4	-86,7	1,0
Mittelamerika und Karibik	-	-	-	-	-	-	x	-	x	-
Brasilien	-	-	-	-	-	-	x	-	x	-
sonstige nordamerik. Länder	-	-	-	-	-	-	-	-	-	-
sonstige südamerik. Länder	-	x	-	x	-	-	x	-	x	-
<b>Australien, Ozeanien</b>	<b>-</b>	<b>-</b>	<b>-</b>	<b>-</b>	<b>-</b>	<b>1</b>	<b>-66,7</b>	<b>1</b>	<b>-95,2</b>	<b>1,0</b>
Australien	-	-	-	-	-	1	-	1	-85,7	1,0
Neuseeland, Ozeanien	-	-	-	-	-	-	x	-	x	-
<b>Ohne Angabe</b>	<b>-</b>	<b>-</b>	<b>-</b>	<b>-</b>	<b>-</b>	<b>-</b>	<b>x</b>	<b>-</b>	<b>x</b>	<b>-</b>



**5. Ankünfte, Übernachtungen und Aufenthaltsdauer der Gäste in Beherbergungsbetrieben (einschl. Camping)  
nach Reisegebieten und dem ständigen Wohnsitz der Gäste**

Reisegebiet ----- Ständiger Wohnsitz der Gäste	August 2021					Januar bis August 2021				
	Ankünfte		Übernachtungen		durch- schnittliche Aufenthalts- dauer	Ankünfte		Übernachtungen		durch- schnittliche Aufenthalts- dauer
	insgesamt	Veränderung gegenüber dem Vorjahres- monat	insgesamt	Veränderung gegenüber dem Vorjahres- monat		insgesamt	Veränderung gegenüber dem Vorjahres- zeitraum	insgesamt	Veränderung gegenüber dem Vorjahres- zeitraum	
	Anzahl	%	Anzahl	%		Anzahl	%	Anzahl	%	
<b>Südharz Kyffhäuser</b>	<b>18 251</b>	<b>11,3</b>	<b>61 742</b>	<b>23,2</b>	<b>3,4</b>	<b>54 988</b>	<b>-19,5</b>	<b>194 608</b>	<b>-5,3</b>	<b>3,5</b>
Deutschland	17 602	10,6	59 865	23,5	3,4	53 205	-20,1	188 858	-6,1	3,5
Ausland	649	34,6	1 877	15,2	2,9	1 783	2,1	5 750	33,3	3,2
<b>Eichsfeld</b>	<b>11 202</b>	<b>7,8</b>	<b>37 855</b>	<b>21,4</b>	<b>3,4</b>	<b>35 794</b>	<b>-25,6</b>	<b>138 298</b>	<b>-9,7</b>	<b>3,9</b>
Deutschland	10 935	9,0	37 047	22,0	3,4	34 489	-25,2	134 344	-9,3	3,9
Ausland	267	-24,8	808	-1,2	3,0	1 305	-34,5	3 954	-21,8	3,0
<b>Hainich</b>	<b>18 041</b>	<b>26,7</b>	<b>55 725</b>	<b>25,0</b>	<b>3,1</b>	<b>46 858</b>	<b>-21,9</b>	<b>190 647</b>	<b>-12,5</b>	<b>4,1</b>
Deutschland	17 655	26,6	54 890	25,2	3,1	45 574	-22,0	183 188	-12,9	4,0
Ausland	386	31,7	835	13,1	2,2	1 284	-19,8	7 459	-3,6	5,8
<b>Saaleland</b>	<b>12 560</b>	<b>7,2</b>	<b>41 571</b>	<b>6,1</b>	<b>3,3</b>	<b>39 193</b>	<b>-23,7</b>	<b>183 468</b>	<b>-11,7</b>	<b>4,7</b>
Deutschland	11 988	8,8	40 226	8,9	3,4	37 473	-22,4	178 114	-9,7	4,8
Ausland	572	-17,1	1 345	-40,0	2,4	1 720	-43,4	5 354	-48,8	3,1
<b>Städte Eisenach, Erfurt, Jena, Weimar</b>	<b>150 847</b>	<b>44,1</b>	<b>294 349</b>	<b>50,5</b>	<b>2,0</b>	<b>426 883</b>	<b>-12,5</b>	<b>830 501</b>	<b>-4,3</b>	<b>1,9</b>
Deutschland	142 994	46,9	278 275	52,5	1,9	403 319	-11,0	780 950	-2,9	1,9
Ausland	7 853	7,7	16 074	22,6	2,0	23 564	-32,7	49 551	-22,1	2,1
<b>Thüringer Rhön</b>	<b>14 276</b>	<b>2,6</b>	<b>52 997</b>	<b>3,3</b>	<b>3,7</b>	<b>44 124</b>	<b>-22,6</b>	<b>239 621</b>	<b>-1,3</b>	<b>5,4</b>
Deutschland	13 815	3,0	51 968	3,5	3,8	42 973	-22,1	237 296	-0,6	5,5
Ausland	461	-8,0	1 029	-6,6	2,2	1 151	-36,9	2 325	-44,0	2,0
<b>Thüringer Vogtland</b>	<b>18 724</b>	<b>29,4</b>	<b>40 154</b>	<b>25,7</b>	<b>2,1</b>	<b>64 247</b>	<b>-5,8</b>	<b>138 472</b>	<b>-1,0</b>	<b>2,2</b>
Deutschland	16 978	23,4	36 669	20,4	2,2	55 879	-12,8	118 793	-8,8	2,1
Ausland	1 746	143,9	3 485	135,6	2,0	8 368	101,9	19 679	105,4	2,4
<b>Thüringer Wald</b>	<b>156 929</b>	<b>13,8</b>	<b>530 982</b>	<b>14,5</b>	<b>3,4</b>	<b>415 550</b>	<b>-30,7</b>	<b>1 540 681</b>	<b>-22,7</b>	<b>3,7</b>
Deutschland	152 313	13,5	515 547	14,5	3,4	400 776	-31,2	1 471 240	-23,8	3,7
Ausland	4 616	21,0	15 435	14,2	3,3	14 774	-15,9	69 441	10,0	4,7
<b>Übriges Thüringen</b>	<b>33 224</b>	<b>16,4</b>	<b>107 224</b>	<b>15,8</b>	<b>3,2</b>	<b>96 932</b>	<b>-18,7</b>	<b>362 876</b>	<b>-7,1</b>	<b>3,7</b>
Deutschland	32 188	16,6	104 849	16,1	3,3	93 555	-19,0	352 938	-7,6	3,8
Ausland	1 036	9,9	2 375	6,5	2,3	3 377	-8,2	9 938	13,3	2,9
<b>Beherbergungsbetriebe insgesamt (einschl. Camping)</b>	<b>434 054</b>	<b>23,2</b>	<b>1 222 599</b>	<b>22,3</b>	<b>2,8</b>	<b>1 224 569</b>	<b>-21,5</b>	<b>3 819 172</b>	<b>-13,6</b>	<b>3,1</b>
<b>Deutschland</b>	<b>416 468</b>	<b>23,5</b>	<b>1 179 336</b>	<b>22,4</b>	<b>2,8</b>	<b>1 167 243</b>	<b>-21,6</b>	<b>3 645 721</b>	<b>-14,1</b>	<b>3,1</b>
<b>Ausland</b>	<b>17 586</b>	<b>16,6</b>	<b>43 263</b>	<b>17,3</b>	<b>2,5</b>	<b>57 326</b>	<b>-18,8</b>	<b>173 451</b>	<b>-1,9</b>	<b>3,0</b>
nachrichtlich: Beherbergungsstätten insgesamt (ohne Camping)	380 951	28,5	1 057 452	26,3	2,8	1 092 172	-21,8	3 454 624	-12,9	3,2
Deutschland	365 363	29,0	1 020 051	26,5	2,8	1 039 710	-21,9	3 293 758	-13,4	3,2
Ausland	15 588	18,2	37 401	21,4	2,4	52 462	-20,0	160 866	-0,8	3,1

**6. Ankünfte, Übernachtungen und Aufenthaltsdauer der Gäste in Beherbergungsstätten nach Gemeindegruppen und dem ständigen Wohnsitz der Gäste (ohne Camping)**

Gemeindegruppe Ständiger Wohnsitz der Gäste	August 2021					Januar bis August 2021				
	Ankünfte		Übernachtungen		durchschnittliche Aufenthalts- dauer	Ankünfte		Übernachtungen		durchschnittliche Aufenthalts- dauer
	insgesamt	Veränderung gegenüber dem Vorjahres- monat	insgesamt	Veränderung gegenüber dem Vorjahres- monat		insgesamt	Veränderung gegenüber dem Vorjahres- zeitraum	insgesamt	Veränderung gegenüber dem Vorjahres- zeitraum	
	Anzahl	%	Anzahl	%	Tage	Anzahl	%	Anzahl	%	Tage
<b>Heilbäder zusammen</b>	<b>47 814</b>	<b>14,8</b>	<b>252 726</b>	<b>10,5</b>	<b>5,3</b>	<b>142 570</b>	<b>-31,1</b>	<b>1 169 449</b>	<b>-9,5</b>	<b>8,2</b>
Deutschland	46 861	14,9	249 551	10,4	5,3	139 231	-31,3	1 154 494	-9,6	8,3
Ausland	953	12,4	3 175	22,3	3,3	3 339	-20,7	14 955	1,8	4,5
<b>Mineral-, Moor-, Sole- und Thermalbäder</b>	<b>22 196</b>	<b>15,8</b>	<b>135 433</b>	<b>12,9</b>	<b>6,1</b>	<b>75 866</b>	<b>-24,3</b>	<b>726 521</b>	<b>-2,4</b>	<b>9,6</b>
Deutschland	21 621	15,7	133 749	12,9	6,2	73 640	-24,4	717 302	-2,5	9,7
Ausland	575	21,6	1 684	12,0	2,9	2 226	-18,2	9 219	-0,1	4,1
<b>Orte mit Kurbetrieb</b>	<b>5 667</b>	<b>23,4</b>	<b>31 572</b>	<b>-3,2</b>	<b>5,6</b>	<b>20 676</b>	<b>-9,9</b>	<b>188 492</b>	<b>-2,8</b>	<b>9,1</b>
Deutschland	5 538	22,8	31 310	-3,6	5,7	20 329	-9,9	187 664	-2,9	9,2
Ausland	129	57,3	262	85,8	2,0	347	-8,9	828	22,3	2,4
<b>heilklimatische Kurorte</b>	<b>16 028</b>	<b>6,6</b>	<b>64 754</b>	<b>8,0</b>	<b>4,0</b>	<b>35 375</b>	<b>-48,6</b>	<b>159 582</b>	<b>-36,1</b>	<b>4,5</b>
Deutschland	15 823	7,1	64 088	8,5	4,1	34 854	-48,6	158 168	-35,9	4,5
Ausland	205	-22,1	666	-21,7	3,2	521	-44,6	1 414	-55,3	2,7
<b>Kneippheilstädte</b>	<b>3 923</b>	<b>37,7</b>	<b>20 967</b>	<b>29,6</b>	<b>5,3</b>	<b>10 653</b>	<b>-28,5</b>	<b>94 854</b>	<b>-8,7</b>	<b>8,9</b>
Deutschland	3 879	37,7	20 404	26,9	5,3	10 408	-29,3	91 360	-10,7	8,8
Ausland	44	46,7	563	x	12,8	245	48,5	3 494	115,4	14,3
<b>Luftkurorte</b>	<b>1 696</b>	<b>53,1</b>	<b>5 289</b>	<b>41,0</b>	<b>3,1</b>	<b>5 056</b>	<b>-22,7</b>	<b>20 830</b>	<b>10,6</b>	<b>4,1</b>
Deutschland	1 665	53,7	5 088	38,0	3,1	4 576	-28,4	13 457	-26,8	2,9
Ausland	31	24,0	201	209,2	6,5	480	224,3	7 373	x	15,4
<b>Erholungsorte</b>	<b>48 329</b>	<b>10,3</b>	<b>150 739</b>	<b>18,7</b>	<b>3,1</b>	<b>118 563</b>	<b>-41,7</b>	<b>342 056</b>	<b>-38,9</b>	<b>2,9</b>
Deutschland	47 083	10,2	146 029	18,4	3,1	114 493	-42,0	322 576	-40,0	2,8
Ausland	1 246	11,9	4 710	27,6	3,8	4 070	-33,7	19 480	-12,3	4,8
<b>Sonstige Gemeinden</b>	<b>283 112</b>	<b>34,9</b>	<b>648 698</b>	<b>35,7</b>	<b>2,3</b>	<b>825 983</b>	<b>-15,7</b>	<b>1 922 289</b>	<b>-8,3</b>	<b>2,3</b>
Deutschland	269 754	35,8	619 383	36,6	2,3	781 410	-15,5	1 803 231	-8,5	2,3
Ausland	13 358	19,2	29 315	19,8	2,2	44 573	-19,0	119 058	-4,6	2,7
<b>Gemeindegruppen insgesamt</b>	<b>380 951</b>	<b>28,5</b>	<b>1 057 452</b>	<b>26,3</b>	<b>2,8</b>	<b>1 092 172</b>	<b>-21,8</b>	<b>3 454 624</b>	<b>-12,9</b>	<b>3,2</b>
<b>Deutschland</b>	<b>365 363</b>	<b>29,0</b>	<b>1 020 051</b>	<b>26,5</b>	<b>2,8</b>	<b>1 039 710</b>	<b>-21,9</b>	<b>3 293 758</b>	<b>-13,4</b>	<b>3,2</b>
<b>Ausland</b>	<b>15 588</b>	<b>18,2</b>	<b>37 401</b>	<b>21,4</b>	<b>2,4</b>	<b>52 462</b>	<b>-20,0</b>	<b>160 866</b>	<b>-0,8</b>	<b>3,1</b>

**7. Ankünfte, Übernachtungen und Aufenthaltsdauer der Gäste in Beherbergungsstätten nach Kreisen und dem ständigen Wohnsitz der Gäste (ohne Camping)**

Kreisfreie Stadt Landkreis Land ----- Ständiger Wohnsitz der Gäste	August 2021					Januar bis August 2021				
	Ankünfte		Übernachtungen		durchschnittliche Aufenthalts- dauer	Ankünfte		Übernachtungen		durchschnittliche Aufenthalts- dauer
	insgesamt	Veränderung gegenüber dem Vorjahres- monat	insgesamt	Veränderung gegenüber dem Vorjahres- monat		insgesamt	Veränderung gegenüber dem Vorjahres- zeitraum	insgesamt	Veränderung gegenüber dem Vorjahres- zeitraum	
	Anzahl	%	Anzahl	%	Tage	Anzahl	%	Anzahl	%	Tage
<b>Stadt Erfurt</b>	<b>64 644</b>	<b>84,1</b>	<b>119 385</b>	<b>92,2</b>	<b>1,8</b>	<b>190 017</b>	<b>4,4</b>	<b>360 409</b>	<b>18,3</b>	<b>1,9</b>
Deutschland	63 155	89,0	116 720	96,5	1,8	184 179	7,0	348 938	21,4	1,9
Ausland	1 489	-12,5	2 665	-1,8	1,8	5 838	-40,1	11 471	-33,7	2,0
<b>Stadt Gera</b>	<b>9 880</b>	<b>63,3</b>	<b>16 485</b>	<b>60,7</b>	<b>1,7</b>	<b>38 517</b>	<b>12,9</b>	<b>70 584</b>	<b>20,2</b>	<b>1,8</b>
Deutschland	8 374	51,1	13 771	44,9	1,6	31 138	0,7	56 719	7,1	1,8
Ausland	1 506	195,3	2 714	258,0	1,8	7 379	132,4	13 865	141,2	1,9
<b>Stadt Jena</b>	<b>19 742</b>	<b>47,1</b>	<b>37 804</b>	<b>52,0</b>	<b>1,9</b>	<b>60 687</b>	<b>-15,3</b>	<b>119 066</b>	<b>-4,4</b>	<b>2,0</b>
Deutschland	17 720	43,9	32 831	47,2	1,9	54 905	-14,4	104 800	-4,3	1,9
Ausland	2 022	82,2	4 973	94,0	2,5	5 782	-23,4	14 266	-5,5	2,5
<b>Stadt Suhl</b>	<b>10 229</b>	<b>16,8</b>	<b>28 894</b>	<b>18,8</b>	<b>2,8</b>	<b>25 985</b>	<b>-41,4</b>	<b>67 612</b>	<b>-37,7</b>	<b>2,6</b>
Deutschland	9 852	16,3	27 814	19,0	2,8	25 101	-41,6	64 765	-38,0	2,6
Ausland	377	31,4	1 080	14,2	2,9	884	-34,1	2 847	-29,2	3,2
<b>Stadt Weimar</b>	<b>42 381</b>	<b>28,2</b>	<b>89 701</b>	<b>36,4</b>	<b>2,1</b>	<b>103 936</b>	<b>-26,8</b>	<b>212 772</b>	<b>-21,5</b>	<b>2,0</b>
Deutschland	39 295	29,7	83 747	37,5	2,1	96 470	-26,5	198 394	-21,3	2,1
Ausland	3 086	11,4	5 954	21,7	1,9	7 466	-30,2	14 378	-24,5	1,9
<b>Eichsfeld</b>	<b>10 014</b>	<b>6,9</b>	<b>34 836</b>	<b>21,8</b>	<b>3,5</b>	<b>31 972</b>	<b>-28,0</b>	<b>129 907</b>	<b>-10,1</b>	<b>4,1</b>
Deutschland	9 815	8,2	34 173	22,2	3,5	30 868	-27,4	126 321	-9,6	4,1
Ausland	199	-31,4	663	2,8	3,3	1 104	-40,9	3 586	-24,5	3,2
<b>Nordhausen</b>	<b>6 644</b>	<b>18,8</b>	<b>17 114</b>	<b>21,7</b>	<b>2,6</b>	<b>21 857</b>	<b>-14,8</b>	<b>56 431</b>	<b>-7,3</b>	<b>2,6</b>
Deutschland	6 368	17,7	16 356	19,5	2,6	20 953	-15,9	53 394	-10,1	2,5
Ausland	276	52,5	758	106,5	2,7	904	20,9	3 037	104,1	3,4
<b>Wartburgkreis</b>	<b>33 196</b>	<b>8,8</b>	<b>111 799</b>	<b>7,3</b>	<b>3,4</b>	<b>103 232</b>	<b>-23,8</b>	<b>502 701</b>	<b>-7,7</b>	<b>4,9</b>
Deutschland	31 704	10,3	108 554	7,6	3,4	98 008	-23,3	488 960	-7,6	5,0
Ausland	1 492	-16,4	3 245	-2,4	2,2	5 224	-32,5	13 741	-11,3	2,6
<b>Unstrut-Hainich-Kreis</b>	<b>11 906</b>	<b>28,6</b>	<b>40 579</b>	<b>24,9</b>	<b>3,4</b>	<b>33 457</b>	<b>-23,0</b>	<b>157 791</b>	<b>-12,3</b>	<b>4,7</b>
Deutschland	11 608	28,2	39 907	24,8	3,4	32 427	-23,3	150 757	-12,9	4,6
Ausland	298	46,1	672	29,2	2,3	1 030	-14,4	7 034	2,5	6,8
<b>Kyffhäuserkreis</b>	<b>9 924</b>	<b>6,1</b>	<b>40 386</b>	<b>29,8</b>	<b>4,1</b>	<b>28 950</b>	<b>-23,5</b>	<b>128 131</b>	<b>-1,6</b>	<b>4,4</b>
Deutschland	9 769	6,0	40 046	29,7	4,1	28 431	-23,5	126 600	-1,8	4,5
Ausland	155	14,0	340	32,3	2,2	519	-22,3	1 531	24,4	2,9
<b>Schmalkalden-Meiningen</b>	<b>25 552</b>	<b>16,6</b>	<b>75 599</b>	<b>22,3</b>	<b>3,0</b>	<b>65 842</b>	<b>-39,9</b>	<b>185 738</b>	<b>-38,3</b>	<b>2,8</b>
Deutschland	24 866	16,6	72 779	21,3	2,9	63 465	-40,1	173 837	-39,5	2,7
Ausland	686	18,7	2 820	55,5	4,1	2 377	-32,0	11 901	-13,2	5,0

Noch: 7. Ankünfte, Übernachtungen und Aufenthaltsdauer der Gäste in Beherbergungsstätten nach Kreisen und dem ständigen Wohnsitz der Gäste (ohne Camping)

Kreisfreie Stadt Landkreis Land ----- Ständiger Wohnsitz der Gäste	August 2021					Januar bis August 2021				
	Ankünfte		Übernachtungen		durch- schnittliche Aufenthalts- dauer	Ankünfte		Übernachtungen		durch- schnittliche Aufenthalts- dauer
	insgesamt	Veränderung gegenüber dem Vorjahres- monat	insgesamt	Veränderung gegenüber dem Vorjahres- monat		insgesamt	Veränderung gegenüber dem Vorjahres- zeitraum	insgesamt	Veränderung gegenüber dem Vorjahres- zeitraum	
	Anzahl	%	Anzahl	%	Tage	Anzahl	%	Anzahl	%	Tage
<b>Gotha</b>	<b>37 335</b>	<b>36,1</b>	<b>119 124</b>	<b>28,5</b>	<b>3,2</b>	<b>99 048</b>	<b>-25,6</b>	<b>331 408</b>	<b>-21,3</b>	<b>3,3</b>
Deutschland	36 585	38,5	116 758	31,7	3,2	96 013	-25,4	315 350	-22,5	3,3
Ausland	750	-26,5	2 366	-41,1	3,2	3 035	-33,2	16 058	14,8	5,3
<b>Sömmerda</b>	<b>3 797</b>	<b>44,6</b>	<b>8 065</b>	<b>26,1</b>	<b>2,1</b>	<b>12 704</b>	<b>3,7</b>	<b>28 918</b>	<b>4,3</b>	<b>2,3</b>
Deutschland	3 677	44,0	7 823	26,1	2,1	12 227	4,1	27 062	3,1	2,2
Ausland	120	66,7	242	27,4	2,0	477	-5,9	1 856	27,0	3,9
<b>Hildburghausen</b>	<b>10 128</b>	<b>3,4</b>	<b>42 755</b>	<b>-0,2</b>	<b>4,2</b>	<b>26 502</b>	<b>-43,8</b>	<b>142 908</b>	<b>-30,0</b>	<b>5,4</b>
Deutschland	9 984	3,7	42 255	0,6	4,2	26 039	-43,6	140 559	-29,1	5,4
Ausland	144	-13,8	500	-40,2	3,5	463	-52,9	2 349	-61,1	5,1
<b>Ilm-Kreis</b>	<b>14 747</b>	<b>18,2</b>	<b>41 160</b>	<b>22,4</b>	<b>2,8</b>	<b>43 053</b>	<b>-24,1</b>	<b>123 258</b>	<b>-15,5</b>	<b>2,9</b>
Deutschland	14 023	15,8	38 754	19,4	2,8	40 832	-25,7	111 623	-19,6	2,7
Ausland	724	93,1	2 406	107,8	3,3	2 221	25,2	11 635	66,2	5,2
<b>Weimarer Land</b>	<b>15 528</b>	<b>35,6</b>	<b>55 227</b>	<b>29,0</b>	<b>3,6</b>	<b>43 566</b>	<b>-25,8</b>	<b>221 248</b>	<b>-5,8</b>	<b>5,1</b>
Deutschland	15 121	37,1	54 232	29,6	3,6	42 306	-25,9	217 686	-6,0	5,1
Ausland	407	-3,6	995	5,1	2,4	1 260	-18,8	3 562	11,6	2,8
<b>Sonneberg</b>	<b>5 991</b>	<b>8,6</b>	<b>18 730</b>	<b>12,2</b>	<b>3,1</b>	<b>18 028</b>	<b>-27,8</b>	<b>76 239</b>	<b>-3,2</b>	<b>4,2</b>
Deutschland	5 905	8,5	18 304	11,0	3,1	17 501	-28,0	72 961	-4,1	4,2
Ausland	86	13,2	426	114,1	5,0	527	-20,3	3 278	22,9	6,2
<b>Saalfeld-Rudolstadt</b>	<b>15 773</b>	<b>11,4</b>	<b>49 521</b>	<b>19,9</b>	<b>3,1</b>	<b>44 785</b>	<b>-27,0</b>	<b>151 081</b>	<b>-16,0</b>	<b>3,4</b>
Deutschland	15 480	11,3	48 342	19,0	3,1	43 806	-27,5	145 825	-17,6	3,3
Ausland	293	14,9	1 179	71,9	4,0	979	3,9	5 256	82,8	5,4
<b>Saale-Holzland-Kreis</b>	<b>9 664</b>	<b>12,0</b>	<b>33 842</b>	<b>10,6</b>	<b>3,5</b>	<b>30 052</b>	<b>-25,4</b>	<b>155 831</b>	<b>-11,1</b>	<b>5,2</b>
Deutschland	9 188	14,1	32 735	14,3	3,6	28 477	-24,0	150 865	-8,8	5,3
Ausland	476	-16,5	1 107	-43,6	2,3	1 575	-44,7	4 966	-49,6	3,2
<b>Saale-Orla-Kreis</b>	<b>12 906</b>	<b>7,4</b>	<b>46 257</b>	<b>3,3</b>	<b>3,6</b>	<b>35 178</b>	<b>-24,9</b>	<b>139 033</b>	<b>-15,2</b>	<b>4,0</b>
Deutschland	12 248	5,3	44 933	3,1	3,7	33 230	-26,1	132 397	-16,6	4,0
Ausland	658	69,6	1 324	13,9	2,0	1 948	4,3	6 636	24,5	3,4
<b>Greiz</b>	<b>6 152</b>	<b>10,1</b>	<b>17 554</b>	<b>18,2</b>	<b>2,9</b>	<b>17 516</b>	<b>-26,0</b>	<b>49 401</b>	<b>-13,7</b>	<b>2,8</b>
Deutschland	6 001	9,6	17 031	16,4	2,8	16 814	-27,0	44 320	-19,5	2,6
Ausland	151	34,8	523	130,4	3,5	702	11,4	5 081	132,4	7,2
<b>Altenburger Land</b>	<b>4 818</b>	<b>12,2</b>	<b>12 635</b>	<b>12,8</b>	<b>2,6</b>	<b>17 288</b>	<b>-18,9</b>	<b>44 157</b>	<b>-9,8</b>	<b>2,6</b>
Deutschland	4 625	12,4	12 186	15,3	2,6	16 520	-18,7	41 625	-9,8	2,5
Ausland	193	8,4	449	-29,0	2,3	768	-23,0	2 532	-11,0	3,3
<b>Thüringen</b>	<b>380 951</b>	<b>28,5</b>	<b>1 057 452</b>	<b>26,3</b>	<b>2,8</b>	<b>1 092 172</b>	<b>-21,8</b>	<b>3 454 624</b>	<b>-12,9</b>	<b>3,2</b>
Deutschland	365 363	29,0	1 020 051	26,5	2,8	1 039 710	-21,9	3 293 758	-13,4	3,2
Ausland	15 588	18,2	37 401	21,4	2,4	52 462	-20,0	160 866	-0,8	3,1

**8. Ankünfte, Übernachtungen und Aufenthaltsdauer der Gäste in Beherbergungsstätten nach Kreisen, ausgewählten Betriebsarten und dem ständigen Wohnsitz der Gäste (ohne Camping)**

Kreisfreie Stadt Landkreis ----- Betriebsart ----- Ständiger Wohnsitz der Gäste	August 2021					Januar bis August 2021				
	Ankünfte		Übernachtungen		durchschnittliche Aufenthaltsdauer	Ankünfte		Übernachtungen		durchschnittliche Aufenthaltsdauer
	insgesamt	Veränderung gegenüber dem Vorjahresmonat	insgesamt	Veränderung gegenüber dem Vorjahresmonat		insgesamt	Veränderung gegenüber dem Vorjahreszeitraum	insgesamt	Veränderung gegenüber dem Vorjahreszeitraum	
	Anzahl	%	Anzahl	%		Anzahl	%	Anzahl	%	
<b>Stadt Erfurt</b>										
<b>Hotels, Gasthöfe, Pensionen</b>	<b>61 316</b>	<b>86,8</b>	<b>111 498</b>	<b>96,8</b>	<b>1,8</b>	<b>180 080</b>	<b>5,0</b>	<b>338 301</b>	<b>19,8</b>	<b>1,9</b>
Deutschland	59 899	92,0	109 035	101,2	1,8	174 542	7,7	327 682	22,6	1,9
Ausland	1 417	-13,1	2 463	-0,2	1,7	5 538	-40,6	10 619	-29,7	1,9
darunter										
<b>Hotels (ohne Hotels garnis)</b>	<b>41 160</b>	<b>104,3</b>	<b>74 386</b>	<b>117,5</b>	<b>1,8</b>	<b>117 516</b>	<b>12,2</b>	<b>216 097</b>	<b>27,7</b>	<b>1,8</b>
Deutschland	40 283	111,4	72 877	123,9	1,8	114 220	15,6	210 206	31,5	1,8
Ausland	877	-19,2	1 509	-8,3	1,7	3 296	-43,9	5 891	-37,0	1,8
<b>Gasthöfe</b>	<b>1 168</b>	<b>50,1</b>	<b>2 105</b>	<b>58,4</b>	<b>1,8</b>	<b>3 847</b>	<b>6,4</b>	<b>7 021</b>	<b>14,3</b>	<b>1,8</b>
Deutschland	1 130	51,5	2 057	60,0	1,8	3 762	9,1	6 903	17,2	1,8
Ausland	38	18,8	48	11,6	1,3	85	-49,4	118	-52,8	1,4
<b>Stadt Gera</b>										
<b>Hotels, Gasthöfe, Pensionen</b>	<b>9 853</b>	<b>63,8</b>	<b>16 401</b>	<b>61,8</b>	<b>1,7</b>	<b>38 434</b>	<b>13,9</b>	<b>70 356</b>	<b>22,7</b>	<b>1,8</b>
Deutschland	8 347	51,6	13 687	45,9	1,6	31 055	1,6	56 491	9,5	1,8
Ausland	1 506	195,3	2 714	258,0	1,8	7 379	132,4	13 865	141,2	1,9
darunter										
<b>Hotels (ohne Hotels garnis)</b>	<b>7 915</b>	<b>106,2</b>	<b>11 952</b>	<b>99,8</b>	<b>1,5</b>	<b>30 128</b>	<b>29,7</b>	<b>47 197</b>	<b>27,8</b>	<b>1,6</b>
Deutschland	6 620	87,2	10 010	81,4	1,5	23 769	12,4	38 553	16,0	1,6
Ausland	1 295	x	1 942	x	1,5	6 359	206,2	8 644	134,7	1,4
<b>Gasthöfe</b>	.	.	.	.	.	.	.	.	.	.
Deutschland	.	.	.	.	.	.	.	.	.	.
Ausland	.	.	.	.	.	.	.	.	.	.
<b>Stadt Jena</b>										
<b>Hotels, Gasthöfe, Pensionen</b>	<b>19 001</b>	<b>45,2</b>	<b>34 885</b>	<b>47,5</b>	<b>1,8</b>	<b>58 820</b>	<b>-15,8</b>	<b>112 777</b>	<b>-5,0</b>	<b>1,9</b>
Deutschland	17 441	44,7	31 796	48,7	1,8	54 135	-13,6	102 592	-2,3	1,9
Ausland	1 560	51,0	3 089	35,8	2,0	4 685	-34,9	10 185	-25,7	2,2
darunter										
<b>Hotels (ohne Hotels garnis)</b>	<b>12 128</b>	<b>70,4</b>	<b>22 244</b>	<b>90,9</b>	<b>1,8</b>	<b>37 054</b>	<b>-10,4</b>	<b>66 713</b>	<b>-0,3</b>	<b>1,8</b>
Deutschland	10 931	70,4	20 035	96,1	1,8	33 615	-5,8	59 415	5,2	1,8
Ausland	1 197	70,5	2 209	53,7	1,8	3 439	-39,2	7 298	-30,0	2,1
<b>Gasthöfe</b>	<b>2 267</b>	<b>17,9</b>	<b>3 990</b>	<b>12,7</b>	<b>1,8</b>	<b>7 362</b>	<b>-19,2</b>	<b>15 448</b>	<b>-6,0</b>	<b>2,1</b>
Deutschland	2 141	16,7	3 740	12,0	1,7	7 030	-19,1	14 793	-5,1	2,1
Ausland	126	41,6	250	23,8	2,0	332	-21,7	655	-22,3	2,0
<b>Stadt Suhl</b>										
<b>Hotels, Gasthöfe, Pensionen</b>	<b>9 681</b>	<b>12,6</b>	<b>26 561</b>	<b>14,1</b>	<b>2,7</b>	<b>24 606</b>	<b>-43,6</b>	<b>62 203</b>	<b>-40,2</b>	<b>2,5</b>
Deutschland	9 316	11,8	25 703	13,8	2,8	23 781	-43,8	60 211	-40,2	2,5
Ausland	365	38,8	858	26,4	2,4	825	-35,5	1 992	-40,2	2,4
darunter										
<b>Hotels (ohne Hotels garnis)</b>	<b>8 853</b>	<b>15,6</b>	<b>24 229</b>	<b>15,5</b>	<b>2,7</b>	<b>21 798</b>	<b>-43,6</b>	<b>54 394</b>	<b>-40,4</b>	<b>2,5</b>
Deutschland	8 503	14,4	23 422	14,4	2,8	21 003	-43,9	52 494	-40,8	2,5
Ausland	350	54,2	807	58,9	2,3	795	-30,9	1 900	-28,5	2,4
<b>Gasthöfe</b>	<b>472</b>	<b>-6,9</b>	<b>1 240</b>	<b>2,7</b>	<b>2,6</b>	<b>1 046</b>	<b>-50,6</b>	<b>2 820</b>	<b>-47,2</b>	<b>2,7</b>
Deutschland	472	-6,2	1 240	3,1	2,6	1 046	-50,4	2 820	-47,0	2,7
Ausland	-	x	-	x	-	-	x	-	x	-
<b>Stadt Weimar</b>										
<b>Hotels, Gasthöfe, Pensionen</b>	<b>39 852</b>	<b>27,4</b>	<b>83 163</b>	<b>34,8</b>	<b>2,1</b>	<b>98 739</b>	<b>-23,7</b>	<b>198 657</b>	<b>-18,5</b>	<b>2,0</b>
Deutschland	36 882	29,0	77 523	36,1	2,1	91 555	-23,4	185 398	-18,2	2,0
Ausland	2 970	10,9	5 640	19,5	1,9	7 184	-28,4	13 259	-22,2	1,8
darunter										
<b>Hotels (ohne Hotels garnis)</b>	<b>24 787</b>	<b>41,3</b>	<b>51 620</b>	<b>49,1</b>	<b>2,1</b>	<b>58 285</b>	<b>-19,3</b>	<b>115 246</b>	<b>-15,1</b>	<b>2,0</b>
Deutschland	23 015	44,6	48 241	52,0	2,1	54 148	-17,8	107 633	-14,0	2,0
Ausland	1 772	9,3	3 379	17,0	1,9	4 137	-35,1	7 613	-28,5	1,8
<b>Gasthöfe</b>	.	.	.	.	.	.	.	.	.	.
Deutschland	.	.	.	.	.	.	.	.	.	.
Ausland	.	.	.	.	.	.	.	.	.	.

Noch: 8. Ankünfte, Übernachtungen und Aufenthaltsdauer der Gäste in Beherbergungsstätten  
nach Kreisen, ausgewählten Betriebsarten und dem ständigen Wohnsitz der Gäste (ohne Camping)

Kreisfreie Stadt Landkreis ----- Betriebsart ----- Ständiger Wohnsitz der Gäste	August 2021					Januar bis August 2021				
	Ankünfte		Übernachtungen		durch- schnittliche Aufenthalts- dauer	Ankünfte		Übernachtungen		durch- schnittliche Aufenthalts- dauer
	insgesamt	Veränderung gegenüber dem Vorjahres- monat	insgesamt	Veränderung gegenüber dem Vorjahres- monat		insgesamt	Veränderung gegenüber dem Vorjahres- zeitraum	insgesamt	Veränderung gegenüber dem Vorjahres- zeitraum	
	Anzahl	%	Anzahl	%		Anzahl	%	Anzahl	%	
<b>Eichsfeld</b>										
<b>Hotels, Gasthöfe, Pensionen</b>	<b>7 949</b>	<b>-1,1</b>	<b>21 316</b>	<b>24,3</b>	<b>2,7</b>	<b>25 857</b>	<b>-27,2</b>	<b>62 518</b>	<b>-14,8</b>	<b>2,4</b>
Deutschland	7 762	-0,0	20 744	25,2	2,7	24 808	-26,4	59 402	-13,9	2,4
Ausland	187	-32,2	572	-1,7	3,1	1 049	-42,2	3 116	-29,1	3,0
darunter										
<b>Hotels (ohne Hotels garnis)</b>	<b>6 553</b>	<b>-5,6</b>	<b>18 400</b>	<b>19,6</b>	<b>2,8</b>	<b>19 384</b>	<b>-34,3</b>	<b>48 300</b>	<b>-22,7</b>	<b>2,5</b>
Deutschland	6 397	-4,5	17 995	21,1	2,8	18 530	-33,5	46 160	-21,3	2,5
Ausland	156	-36,1	405	-22,3	2,6	854	-47,9	2 140	-43,9	2,5
<b>Gasthöfe</b>	<b>979</b>	<b>28,6</b>	<b>2 099</b>	<b>67,9</b>	<b>2,1</b>	<b>4 145</b>	<b>16,0</b>	<b>8 531</b>	<b>31,9</b>	<b>2,1</b>
Deutschland	973	28,5	2 090	67,7	2,1	4 087	16,0	8 302	32,0	2,0
Ausland	6	50,0	9	125,0	1,5	58	11,5	229	28,7	3,9
<b>Nordhausen</b>										
<b>Hotels, Gasthöfe, Pensionen</b>	<b>5 553</b>	<b>12,3</b>	<b>13 859</b>	<b>14,3</b>	<b>2,5</b>	<b>19 569</b>	<b>-12,7</b>	<b>49 118</b>	<b>-2,6</b>	<b>2,5</b>
Deutschland	5 278	10,5	13 104	11,2	2,5	18 667	-13,9	46 087	-5,9	2,5
Ausland	275	62,7	755	125,4	2,7	902	24,8	3 031	115,0	3,4
darunter										
<b>Hotels (ohne Hotels garnis)</b>	<b>3 729</b>	<b>13,9</b>	<b>10 287</b>	<b>17,3</b>	<b>2,8</b>	<b>11 990</b>	<b>-20,4</b>	<b>33 430</b>	<b>-7,0</b>	<b>2,8</b>
Deutschland	3 613	13,5	10 023	16,9	2,8	11 622	-20,6	32 182	-8,3	2,8
Ausland	116	27,5	264	33,3	2,3	368	-13,4	1 248	43,1	3,4
<b>Gasthöfe</b>	<b>364</b>	<b>-4,5</b>	<b>712</b>	<b>13,6</b>	<b>2,0</b>	<b>1 701</b>	<b>-1,6</b>	<b>3 137</b>	<b>16,0</b>	<b>1,8</b>
Deutschland	360	-5,3	708	13,1	2,0	1 694	-1,4	3 130	16,2	1,8
Ausland	4	300,0	4	300,0	1,0	7	-36,4	7	-36,4	1,0
<b>Wartburgkreis</b>										
<b>Hotels, Gasthöfe, Pensionen</b>	<b>29 293</b>	<b>8,2</b>	<b>58 397</b>	<b>12,4</b>	<b>2,0</b>	<b>85 790</b>	<b>-26,3</b>	<b>166 659</b>	<b>-23,3</b>	<b>1,9</b>
Deutschland	27 809	9,9	55 176	13,3	2,0	80 636	-25,8	154 382	-23,7	1,9
Ausland	1 484	-16,2	3 221	-1,6	2,2	5 154	-32,6	12 277	-18,4	2,4
darunter										
<b>Hotels (ohne Hotels garnis)</b>	<b>21 343</b>	<b>10,6</b>	<b>41 339</b>	<b>16,3</b>	<b>1,9</b>	<b>62 240</b>	<b>-27,5</b>	<b>112 384</b>	<b>-27,1</b>	<b>1,8</b>
Deutschland	20 266	12,9	39 044	18,0	1,9	58 554	-26,7	104 647	-26,7	1,8
Ausland	1 077	-19,9	2 295	-6,6	2,1	3 686	-37,8	7 737	-32,4	2,1
<b>Gasthöfe</b>	<b>2 579</b>	<b>-0,3</b>	<b>5 791</b>	<b>-3,2</b>	<b>2,2</b>	<b>6 531</b>	<b>-36,4</b>	<b>15 235</b>	<b>-32,3</b>	<b>2,3</b>
Deutschland	2 524	0,0	5 661	-2,5	2,2	6 409	-36,2	15 009	-31,9	2,3
Ausland	55	-14,1	130	-26,1	2,4	122	-42,7	226	-50,9	1,9
<b>Unstrut-Hainich-Kreis</b>										
<b>Hotels, Gasthöfe, Pensionen</b>	<b>9 456</b>	<b>24,8</b>	<b>22 948</b>	<b>38,4</b>	<b>2,4</b>	<b>26 127</b>	<b>-22,9</b>	<b>63 780</b>	<b>-15,6</b>	<b>2,4</b>
Deutschland	9 164	24,2	22 288	38,7	2,4	25 208	-23,3	59 414	-18,3	2,4
Ausland	292	44,6	660	27,9	2,3	919	-9,6	4 366	52,3	4,8
darunter										
<b>Hotels (ohne Hotels garnis)</b>	<b>6 943</b>	<b>30,1</b>	<b>17 379</b>	<b>50,3</b>	<b>2,5</b>	<b>17 853</b>	<b>-29,4</b>	<b>43 752</b>	<b>-22,1</b>	<b>2,5</b>
Deutschland	6 712	29,0	16 976	49,6	2,5	17 229	-29,8	41 031	-24,1	2,4
Ausland	231	75,0	403	84,9	1,7	624	-17,6	2 721	32,1	4,4
<b>Gasthöfe</b>	<b>1 010</b>	<b>42,5</b>	<b>2 385</b>	<b>27,1</b>	<b>2,4</b>	<b>3 118</b>	<b>12,1</b>	<b>7 503</b>	<b>15,6</b>	<b>2,4</b>
Deutschland	971	44,1	2 272	35,7	2,3	2 997	11,9	7 108	16,5	2,4
Ausland	39	11,4	113	-44,3	2,9	121	17,5	395	0,5	3,3
<b>Kyffhäuserkreis</b>										
<b>Hotels, Gasthöfe, Pensionen</b>	<b>5 834</b>	<b>3,8</b>	<b>13 610</b>	<b>24,5</b>	<b>2,3</b>	<b>17 692</b>	<b>-28,0</b>	<b>39 209</b>	<b>-22,6</b>	<b>2,2</b>
Deutschland	5 679	3,4	13 270	23,7	2,3	17 188	-28,2	37 792	-23,8	2,2
Ausland	155	23,0	340	64,3	2,2	504	-19,1	1 417	36,9	2,8
darunter										
<b>Hotels (ohne Hotels garnis)</b>	<b>3 401</b>	<b>9,0</b>	<b>8 101</b>	<b>32,2</b>	<b>2,4</b>	<b>10 646</b>	<b>-28,0</b>	<b>23 374</b>	<b>-23,7</b>	<b>2,2</b>
Deutschland	3 302	8,4	7 892	31,0	2,4	10 332	-28,3	22 575	-24,7	2,2
Ausland	99	35,6	209	101,0	2,1	314	-16,5	799	23,5	2,5
<b>Gasthöfe</b>	<b>1 783</b>	<b>10,7</b>	<b>3 384</b>	<b>13,5</b>	<b>1,9</b>	<b>4 765</b>	<b>-18,1</b>	<b>9 130</b>	<b>-21,6</b>	<b>1,9</b>
Deutschland	1 736	9,6	3 302	12,0	1,9	4 608	-18,7	8 834	-22,7	1,9
Ausland	47	74,1	82	141,2	1,7	157	4,0	296	35,8	1,9
<b>Schmalkalden-Meiningen</b>										
<b>Hotels, Gasthöfe, Pensionen</b>	<b>22 215</b>	<b>18,2</b>	<b>61 314</b>	<b>26,1</b>	<b>2,8</b>	<b>57 274</b>	<b>-39,1</b>	<b>151 479</b>	<b>-37,8</b>	<b>2,6</b>
Deutschland	21 591	18,1	58 787	24,4	2,7	55 278	-39,3	142 087	-38,8	2,6
Ausland	624	22,1	2 527	83,4	4,0	1 996	-35,2	9 392	-16,1	4,7
darunter										
<b>Hotels (ohne Hotels garnis)</b>	<b>16 187</b>	<b>20,8</b>	<b>47 294</b>	<b>29,9</b>	<b>2,9</b>	<b>39 585</b>	<b>-41,3</b>	<b>110 223</b>	<b>-39,7</b>	<b>2,8</b>
Deutschland	15 761	20,6	45 722	28,9	2,9	38 075	-41,7	102 657	-41,3	2,7
Ausland	426	29,5	1 572	69,9	3,7	1 510	-31,7	7 566	-5,7	5,0
<b>Gasthöfe</b>	<b>3 103</b>	<b>8,1</b>	<b>7 190</b>	<b>14,1</b>	<b>2,3</b>	<b>9 239</b>	<b>-32,9</b>	<b>21 783</b>	<b>-30,2</b>	<b>2,4</b>
Deutschland	3 015	6,5	6 536	5,7	2,2	8 970	-33,3	20 475	-32,0	2,3
Ausland	88	131,6	654	x	7,4	269	-13,5	1 308	21,0	4,9

Noch: 8. Ankünfte, Übernachtungen und Aufenthaltsdauer der Gäste in Beherbergungsstätten  
nach Kreisen, ausgewählten Betriebsarten und dem ständigen Wohnsitz der Gäste (ohne Camping)

Kreisfreie Stadt Landkreis ----- Betriebsart ----- Ständiger Wohnsitz der Gäste	August 2021					Januar bis August 2021				
	Ankünfte		Übernachtungen		durch- schnittliche Aufenthalts- dauer	Ankünfte		Übernachtungen		durch- schnittliche Aufenthalts- dauer
	insgesamt	Veränderung gegenüber dem Vorjahres- monat	insgesamt	Veränderung gegenüber dem Vorjahres- monat		insgesamt	Veränderung gegenüber dem Vorjahres- zeitraum	insgesamt	Veränderung gegenüber dem Vorjahres- zeitraum	
	Anzahl	%	Anzahl	%		Anzahl	%	Anzahl	%	
<b>Gotha</b>										
<b>Hotels, Gasthöfe, Pensionen</b>	<b>33 903</b>	<b>35,8</b>	<b>96 965</b>	<b>29,5</b>	<b>2,9</b>	<b>88 038</b>	<b>-25,7</b>	<b>224 749</b>	<b>-27,8</b>	<b>2,6</b>
Deutschland	33 188	38,5	95 269	34,2	2,9	85 583	-25,0	219 474	-26,7	2,6
Ausland	715	-28,6	1 696	-56,5	2,4	2 455	-43,4	5 275	-55,8	2,1
darunter										
<b>Hotels (ohne Hotels garnis)</b>	<b>29 417</b>	<b>37,6</b>	<b>85 222</b>	<b>28,7</b>	<b>2,9</b>	<b>75 824</b>	<b>-25,8</b>	<b>193 009</b>	<b>-29,2</b>	<b>2,5</b>
Deutschland	28 767	40,8	83 746	34,2	2,9	73 577	-25,1	188 463	-27,9	2,6
Ausland	650	-31,5	1 476	-60,9	2,3	2 247	-44,4	4 546	-59,5	2,0
<b>Gasthöfe</b>	<b>2 244</b>	<b>6,7</b>	<b>5 667</b>	<b>13,8</b>	<b>2,5</b>	<b>5 717</b>	<b>-37,0</b>	<b>14 553</b>	<b>-31,9</b>	<b>2,5</b>
Deutschland	2 212	7,1	5 548	13,7	2,5	5 600	-37,2	14 097	-32,7	2,5
Ausland	32	-17,9	119	22,7	3,7	117	-26,4	456	6,0	3,9
<b>Sömmerda</b>										
<b>Hotels, Gasthöfe, Pensionen</b>	<b>3 487</b>	<b>51,0</b>	<b>7 050</b>	<b>41,4</b>	<b>2,0</b>	<b>11 895</b>	<b>5,7</b>	<b>26 718</b>	<b>9,8</b>	<b>2,2</b>
Deutschland	3 367	50,3	6 808	41,6	2,0	11 418	6,2	24 862	8,4	2,2
Ausland	120	71,4	242	36,0	2,0	477	-4,8	1 856	33,2	3,9
darunter										
<b>Hotels (ohne Hotels garnis)</b>	<b>2 474</b>	<b>50,2</b>	<b>4 537</b>	<b>55,3</b>	<b>1,8</b>	<b>8 561</b>	<b>11,3</b>	<b>17 118</b>	<b>16,0</b>	<b>2,0</b>
Deutschland	2 367	49,3	4 356	55,2	1,8	8 189	12,1	16 139	16,1	2,0
Ausland	107	72,6	181	58,8	1,7	372	-4,4	979	14,5	2,6
<b>Gasthöfe</b>	<b>530</b>	<b>157,3</b>	<b>1 094</b>	<b>120,1</b>	<b>2,1</b>	<b>1 552</b>	<b>51,6</b>	<b>3 451</b>	<b>46,5</b>	<b>2,2</b>
Deutschland	526	155,3	1 070	115,3	2,0	1 540	52,3	3 283	43,5	2,1
Ausland	4	x	24	x	6,0	12	-7,7	168	147,1	14,0
<b>Hildburghausen</b>										
<b>Hotels, Gasthöfe, Pensionen</b>	<b>7 998</b>	<b>5,0</b>	<b>24 352</b>	<b>12,3</b>	<b>3,0</b>	<b>18 783</b>	<b>-46,1</b>	<b>54 001</b>	<b>-46,9</b>	<b>2,9</b>
Deutschland	7 872	5,5	23 999	14,5	3,0	18 400	-45,8	52 416	-45,4	2,8
Ausland	126	-18,2	353	-51,3	2,8	383	-58,0	1 585	-71,8	4,1
darunter										
<b>Hotels (ohne Hotels garnis)</b>	<b>6 398</b>	<b>6,9</b>	<b>20 529</b>	<b>15,9</b>	<b>3,2</b>	<b>14 116</b>	<b>-47,2</b>	<b>42 508</b>	<b>-46,6</b>	<b>3,0</b>
Deutschland	6 291	7,3	20 240	17,5	3,2	13 835	-47,1	41 662	-45,5	3,0
Ausland	107	-13,7	289	-41,5	2,7	281	-53,8	846	-73,4	3,0
<b>Gasthöfe</b>	<b>959</b>	<b>6,9</b>	<b>2 299</b>	<b>10,1</b>	<b>2,4</b>	<b>2 943</b>	<b>-43,0</b>	<b>7 592</b>	<b>-44,8</b>	<b>2,6</b>
Deutschland	942	6,8	2 243	14,7	2,4	2 862	-41,6	7 192	-40,8	2,5
Ausland	17	13,3	56	-57,9	3,3	81	-68,7	400	-75,1	4,9
<b>Ilm-Kreis</b>										
<b>Hotels, Gasthöfe, Pensionen</b>	<b>12 304</b>	<b>21,0</b>	<b>29 981</b>	<b>25,1</b>	<b>2,4</b>	<b>37 569</b>	<b>-21,5</b>	<b>100 131</b>	<b>-10,4</b>	<b>2,7</b>
Deutschland	11 616	18,1	27 945	21,5	2,4	35 502	-23,3	90 261	-15,6	2,5
Ausland	688	106,0	2 036	111,4	3,0	2 067	29,3	9 870	104,7	4,8
darunter										
<b>Hotels (ohne Hotels garnis)</b>	<b>8 922</b>	<b>20,1</b>	<b>20 668</b>	<b>24,0</b>	<b>2,3</b>	<b>26 729</b>	<b>-24,5</b>	<b>69 984</b>	<b>-13,2</b>	<b>2,6</b>
Deutschland	8 427	17,2	19 270	19,2	2,3	25 436	-25,8	63 435	-18,8	2,5
Ausland	495	105,4	1 398	175,7	2,8	1 293	13,6	6 549	158,1	5,1
<b>Gasthöfe</b>	<b>1 253</b>	<b>25,9</b>	<b>3 173</b>	<b>36,9</b>	<b>2,5</b>	<b>4 366</b>	<b>-1,1</b>	<b>10 946</b>	<b>6,0</b>	<b>2,5</b>
Deutschland	1 151	19,6	2 843	26,9	2,5	4 100	-4,2	10 042	0,7	2,4
Ausland	102	209,1	330	x	3,2	266	95,6	904	156,1	3,4
<b>Weimarer Land</b>										
<b>Hotels, Gasthöfe, Pensionen</b>	<b>11 184</b>	<b>35,9</b>	<b>26 773</b>	<b>48,5</b>	<b>2,4</b>	<b>29 228</b>	<b>-30,7</b>	<b>69 860</b>	<b>-25,0</b>	<b>2,4</b>
Deutschland	10 811	38,2	25 890	51,0	2,4	28 046	-31,1	66 638	-26,1	2,4
Ausland	373	-8,1	883	0,5	2,4	1 182	-20,6	3 222	7,5	2,7
darunter										
<b>Hotels (ohne Hotels garnis)</b>	<b>8 467</b>	<b>35,7</b>	<b>19 972</b>	<b>49,4</b>	<b>2,4</b>	<b>20 578</b>	<b>-35,4</b>	<b>47 470</b>	<b>-32,0</b>	<b>2,3</b>
Deutschland	8 204	38,6	19 393	53,3	2,4	19 757	-35,6	45 447	-32,7	2,3
Ausland	263	-17,8	579	-18,9	2,2	821	-29,5	2 023	-10,7	2,5
<b>Gasthöfe</b>	<b>645</b>	<b>29,8</b>	<b>1 777</b>	<b>48,3</b>	<b>2,8</b>	<b>2 476</b>	<b>-17,8</b>	<b>7 235</b>	<b>2,5</b>	<b>2,9</b>
Deutschland	627	31,2	1 659	42,8	2,6	2 431	-18,0	6 910	-1,1	2,8
Ausland	18	-5,3	118	227,8	6,6	45	-4,3	325	x	7,2
<b>Sonneberg</b>										
<b>Hotels, Gasthöfe, Pensionen</b>	<b>4 458</b>	<b>4,5</b>	<b>8 798</b>	<b>8,4</b>	<b>2,0</b>	<b>13 276</b>	<b>-30,3</b>	<b>29 191</b>	<b>-22,3</b>	<b>2,2</b>
Deutschland	4 383	4,4	8 407	5,6	1,9	12 793	-31,1	26 618	-26,1	2,1
Ausland	75	15,4	391	149,0	5,2	483	1,0	2 573	67,5	5,3
darunter										
<b>Hotels (ohne Hotels garnis)</b>	<b>1 736</b>	<b>3,8</b>	<b>2 938</b>	<b>-10,9</b>	<b>1,7</b>	<b>4 829</b>	<b>-33,8</b>	<b>10 228</b>	<b>-24,3</b>	<b>2,1</b>
Deutschland	1 720	4,3	2 915	-10,3	1,7	4 596	-35,5	8 857	-32,6	1,9
Ausland	16	-30,4	23	-50,0	1,4	233	34,7	1 371	269,5	5,9
<b>Gasthöfe</b>	<b>1 549</b>	<b>22,5</b>	<b>3 109</b>	<b>31,8</b>	<b>2,0</b>	<b>4 913</b>	<b>-16,9</b>	<b>9 814</b>	<b>-17,7</b>	<b>2,0</b>
Deutschland	1 547	23,6	3 107	32,7	2,0	4 871	-16,6	9 739	-16,6	2,0
Ausland	2	-83,3	2	-88,2	1,0	42	-40,8	75	-69,0	1,8

Noch: 8. Ankünfte, Übernachtungen und Aufenthaltsdauer der Gäste in Beherbergungsstätten  
nach Kreisen, ausgewählten Betriebsarten und dem ständigen Wohnsitz der Gäste (ohne Camping)

Kreisfreie Stadt Landkreis ----- Betriebsart ----- Ständiger Wohnsitz der Gäste	August 2021					Januar bis August 2021				
	Ankünfte		Übernachtungen		durch- schnittliche Aufenthalts- dauer	Ankünfte		Übernachtungen		durch- schnittliche Aufenthalts- dauer
	insgesamt	Veränderung gegenüber dem Vorjahres- monat	insgesamt	Veränderung gegenüber dem Vorjahres- monat		insgesamt	Veränderung gegenüber dem Vorjahres- zeitraum	insgesamt	Veränderung gegenüber dem Vorjahres- zeitraum	
	Anzahl	%	Anzahl	%		Tage	Anzahl	%	Anzahl	
<b>Saalfeld-Rudolstadt</b>										
<b>Hotels, Gasthöfe, Pensionen</b>	<b>12 565</b>	<b>12,7</b>	<b>31 415</b>	<b>19,7</b>	<b>2,5</b>	<b>34 773</b>	<b>-25,9</b>	<b>82 822</b>	<b>-18,7</b>	<b>2,4</b>
Deutschland	12 318	13,0	30 465	19,2	2,5	33 946	-26,3	78 470	-20,8	2,3
Ausland	247	0,8	950	41,4	3,8	827	-5,9	4 352	58,1	5,3
darunter										
<b>Hotels (ohne Hotels garnis)</b>	<b>7 880</b>	<b>17,9</b>	<b>20 045</b>	<b>25,1</b>	<b>2,5</b>	<b>19 698</b>	<b>-28,5</b>	<b>45 903</b>	<b>-23,2</b>	<b>2,3</b>
Deutschland	7 723	18,3	19 581	25,0	2,5	19 250	-28,6	44 780	-23,1	2,3
Ausland	157	-	464	25,7	3,0	448	-24,3	1 123	-25,7	2,5
<b>Gasthöfe</b>	<b>2 882</b>	<b>-8,9</b>	<b>6 312</b>	<b>-2,9</b>	<b>2,2</b>	<b>10 073</b>	<b>-28,8</b>	<b>22 812</b>	<b>-18,2</b>	<b>2,3</b>
Deutschland	2 826	-8,4	5 912	-5,0	2,1	9 779	-29,6	19 803	-26,1	2,0
Ausland	56	-28,2	400	44,9	7,1	294	16,7	3 009	172,6	10,2
<b>Saale-Holzland-Kreis</b>										
<b>Hotels, Gasthöfe, Pensionen</b>	<b>7 427</b>	<b>8,4</b>	<b>16 035</b>	<b>10,6</b>	<b>2,2</b>	<b>22 443</b>	<b>-31,7</b>	<b>49 317</b>	<b>-25,4</b>	<b>2,2</b>
Deutschland	6 975	10,5	15 012	18,4	2,2	20 955	-30,5	44 659	-23,2	2,1
Ausland	452	-16,8	1 023	-43,6	2,3	1 488	-45,0	4 658	-41,4	3,1
darunter										
<b>Hotels (ohne Hotels garnis)</b>	<b>4 266</b>	<b>0,5</b>	<b>10 230</b>	<b>4,0</b>	<b>2,4</b>	<b>13 245</b>	<b>-36,6</b>	<b>30 069</b>	<b>-31,6</b>	<b>2,3</b>
Deutschland	4 102	7,3	9 883	16,5	2,4	12 665	-33,6	28 644	-26,9	2,3
Ausland	164	-61,1	347	-74,3	2,1	580	-67,9	1 425	-69,9	2,5
<b>Gasthöfe</b>	<b>1 857</b>	<b>12,6</b>	<b>3 610</b>	<b>27,9</b>	<b>1,9</b>	<b>5 769</b>	<b>-24,3</b>	<b>12 229</b>	<b>-12,6</b>	<b>2,1</b>
Deutschland	1 743	8,5	3 121	22,5	1,8	5 412	-25,4	9 919	-16,3	1,8
Ausland	114	171,4	489	77,2	4,3	357	-2,5	2 310	8,4	6,5
<b>Saale-Orla-Kreis</b>										
<b>Hotels, Gasthöfe, Pensionen</b>	<b>9 426</b>	<b>9,9</b>	<b>25 379</b>	<b>15,3</b>	<b>2,7</b>	<b>25 981</b>	<b>-25,4</b>	<b>64 657</b>	<b>-19,7</b>	<b>2,5</b>
Deutschland	8 780	6,9	24 109	14,5	2,7	24 088	-27,1	58 722	-22,7	2,4
Ausland	646	78,0	1 270	33,8	2,0	1 893	6,5	5 935	30,2	3,1
darunter										
<b>Hotels (ohne Hotels garnis)</b>	<b>5 171</b>	<b>8,0</b>	<b>16 592</b>	<b>13,6</b>	<b>3,2</b>	<b>14 825</b>	<b>-27,0</b>	<b>40 079</b>	<b>-22,6</b>	<b>2,7</b>
Deutschland	5 030	7,4	16 267	13,5	3,2	14 295	-27,3	38 754	-22,8	2,7
Ausland	141	31,8	325	22,6	2,3	530	-17,7	1 325	-16,3	2,5
<b>Gasthöfe</b>	<b>2 864</b>	<b>5,8</b>	<b>5 444</b>	<b>7,8</b>	<b>1,9</b>	<b>7 676</b>	<b>-22,3</b>	<b>16 294</b>	<b>-12,7</b>	<b>2,1</b>
Deutschland	2 643	3,9	5 034	7,4	1,9	6 943	-24,9	13 525	-21,4	1,9
Ausland	221	33,9	410	13,3	1,9	733	15,4	2 769	90,8	3,8
<b>Greiz</b>										
<b>Hotels, Gasthöfe, Pensionen</b>	<b>5 203</b>	<b>8,2</b>	<b>12 897</b>	<b>15,7</b>	<b>2,5</b>	<b>15 051</b>	<b>-26,0</b>	<b>36 315</b>	<b>-19,9</b>	<b>2,4</b>
Deutschland	5 079	8,1	12 603	15,4	2,5	14 535	-26,4	34 679	-20,4	2,4
Ausland	124	10,7	294	29,5	2,4	516	-11,6	1 636	-8,8	3,2
darunter										
<b>Hotels (ohne Hotels garnis)</b>	<b>3 683</b>	<b>4,9</b>	<b>9 933</b>	<b>21,4</b>	<b>2,7</b>	<b>9 546</b>	<b>-32,4</b>	<b>22 858</b>	<b>-25,1</b>	<b>2,4</b>
Deutschland	3 612	4,9	9 769	20,9	2,7	9 294	-32,8	22 299	-25,5	2,4
Ausland	71	4,4	164	59,2	2,3	252	-16,8	559	-6,2	2,2
<b>Gasthöfe</b>	<b>728</b>	<b>6,3</b>	<b>1 593</b>	<b>-4,5</b>	<b>2,2</b>	<b>2 689</b>	<b>-15,5</b>	<b>6 474</b>	<b>-14,4</b>	<b>2,4</b>
Deutschland	719	5,3	1 577	-5,2	2,2	2 607	-17,1	6 202	-16,5	2,4
Ausland	9	x	16	300,0	1,8	82	115,8	272	106,1	3,3
<b>Altenburger Land</b>										
<b>Hotels, Gasthöfe, Pensionen</b>	<b>4 011</b>	<b>20,1</b>	<b>8 448</b>	<b>26,5</b>	<b>2,1</b>	<b>14 776</b>	<b>-15,4</b>	<b>33 433</b>	<b>-4,1</b>	<b>2,3</b>
Deutschland	3 818	20,8	7 999	32,3	2,1	14 012	-14,9	30 962	-3,4	2,2
Ausland	193	8,4	449	-29,0	2,3	764	-23,1	2 471	-12,7	3,2
darunter										
<b>Hotels (ohne Hotels garnis)</b>	<b>1 738</b>	<b>29,7</b>	<b>3 276</b>	<b>20,5</b>	<b>1,9</b>	<b>6 593</b>	<b>-9,3</b>	<b>14 729</b>	<b>-1,7</b>	<b>2,2</b>
Deutschland	1 632	29,4	2 999	30,4	1,8	6 147	-10,1	12 939	-5,3	2,1
Ausland	106	34,2	277	-34,0	2,6	446	1,8	1 790	35,5	4,0
<b>Gasthöfe</b>	<b>504</b>	<b>7,7</b>	<b>999</b>	<b>8,8</b>	<b>2,0</b>	<b>2 006</b>	<b>-13,8</b>	<b>4 335</b>	<b>-4,4</b>	<b>2,2</b>
Deutschland	498	8,3	981	8,3	2,0	1 972	-13,7	4 270	-4,5	2,2
Ausland	6	-25,0	18	50,0	3,0	34	-15,0	65	3,2	1,9



**9. Ankünfte, Übernachtungen und Aufenthaltsdauer der Gäste in Beherbergungsstätten nach ausgewählten Gemeinden und dem ständigen Wohnsitz der Gäste (ohne Camping)**

Landkreis Gemeinde  Ständiger Wohnsitz der Gäste	August 2021					Januar bis August 2021				
	Ankünfte		Übernachtungen		durch- schnittliche Aufenthalts- dauer	Ankünfte		Übernachtungen		durch- schnittliche Aufenthalts- dauer
	insgesamt	Veränderung gegenüber dem Vorjahres- monat	insgesamt	Veränderung gegenüber dem Vorjahres- monat		insgesamt	Veränderung gegenüber dem Vorjahres- zeitraum	insgesamt	Veränderung gegenüber dem Vorjahres- zeitraum	
	Anzahl	%	Anzahl	%		Anzahl	%	Anzahl	%	
				Tage					Tage	
<b>Eichsfeld</b>										
<b>Heilbad Heiligenstadt, Stadt</b>	<b>3 167</b>	<b>8,2</b>	<b>13 573</b>	<b>10,9</b>	<b>4,3</b>	<b>11 827</b>	<b>-32,2</b>	<b>64 755</b>	<b>-9,4</b>	<b>5,5</b>
Deutschland	3 122	9,2	13 441	11,3	4,3	11 374	-33,0	63 664	-9,4	5,6
Ausland	45	-31,8	132	-20,0	2,9	453	0,2	1 091	-7,8	2,4
<b>Küllstedt</b>	.	.	.	.	.	.	.	.	.	.
Deutschland	.	.	.	.	.	.	.	.	.	.
Ausland	.	.	.	.	.	.	.	.	.	.
<b>Schimberg</b>	.	.	.	.	.	.	.	.	.	.
Deutschland	.	.	.	.	.	.	.	.	.	.
Ausland	.	.	.	.	.	.	.	.	.	.
<b>Leinefelde-Worbis, Stadt</b>	<b>1 742</b>	<b>53,9</b>	<b>4 514</b>	<b>58,7</b>	<b>2,6</b>	<b>6 627</b>	<b>2,5</b>	<b>15 423</b>	<b>7,0</b>	<b>2,3</b>
Deutschland	1 707	56,5	4 464	61,4	2,6	6 442	2,7	14 898	6,5	2,3
Ausland	35	-14,6	50	-36,7	1,4	185	-5,1	525	23,2	2,8
<b>Sonnenstein</b>	<b>246</b>	<b>92,2</b>	<b>739</b>	<b>13,5</b>	<b>3,0</b>	<b>490</b>	<b>-42,6</b>	<b>1 607</b>	<b>-48,1</b>	<b>3,3</b>
Deutschland	246	101,6	739	16,2	3,0	488	-42,0	1 561	-49,2	3,2
Ausland	-	x	-	x	-	2	-83,3	46	119,0	23,0
<b>Dingelstädt, Stadt</b>	<b>506</b>	<b>143,3</b>	<b>742</b>	<b>188,7</b>	<b>1,5</b>	<b>1 810</b>	<b>100,0</b>	<b>2 881</b>	<b>101,3</b>	<b>1,6</b>
Deutschland	501	140,9	669	160,3	1,3	1 784	103,0	2 590	119,9	1,5
Ausland	5	x	73	x	14,6	26	-	291	15,0	11,2
<b>Nordhausen</b>										
<b>Nordhausen, Stadt</b>	<b>4 243</b>	<b>32,2</b>	<b>9 199</b>	<b>33,5</b>	<b>2,2</b>	<b>14 279</b>	<b>2,8</b>	<b>31 752</b>	<b>10,7</b>	<b>2,2</b>
Deutschland	4 012	30,9	8 571	29,4	2,1	13 480	0,8	28 998	4,4	2,2
Ausland	231	59,3	628	137,0	2,7	799	56,1	2 754	203,3	3,4
<b>Harztor</b>	<b>1 191</b>	<b>-5,7</b>	<b>4 958</b>	<b>13,2</b>	<b>4,2</b>	<b>4 001</b>	<b>-35,4</b>	<b>16 653</b>	<b>-16,0</b>	<b>4,2</b>
Deutschland	1 191	-5,7	4 958	13,2	4,2	4 001	-35,3	16 653	-15,9	4,2
Ausland	-	-	-	-	-	-	x	-	x	-
<b>Wartburgkreis</b>										
<b>Bad Salzungen, Stadt</b>	<b>2 825</b>	<b>11,1</b>	<b>19 582</b>	<b>7,2</b>	<b>6,9</b>	<b>10 355</b>	<b>-17,2</b>	<b>115 453</b>	<b>7,7</b>	<b>11,1</b>
Deutschland	2 725	11,5	19 367	7,3	7,1	10 136	-16,1	115 033	8,2	11,3
Ausland	100	1,0	215	4,4	2,2	219	-49,4	420	-49,2	1,9
<b>Dermbach</b>	<b>1 313</b>	<b>-4,9</b>	<b>9 696</b>	<b>-1,1</b>	<b>7,4</b>	<b>4 127</b>	<b>-25,4</b>	<b>54 388</b>	<b>10,0</b>	<b>13,2</b>
Deutschland	1 293	-5,0	9 648	-1,0	7,5	4 073	-25,6	54 300	10,2	13,3
Ausland	20	-	48	-17,2	2,4	54	-8,5	88	-39,3	1,6
<b>Ruhla, Stadt</b>	<b>654</b>	<b>-7,2</b>	<b>2 511</b>	<b>-19,5</b>	<b>3,8</b>	<b>2 080</b>	<b>-40,9</b>	<b>7 430</b>	<b>-44,1</b>	<b>3,6</b>
Deutschland	645	-7,7	2 490	-19,8	3,9	2 065	-41,0	7 382	-44,3	3,6
Ausland	9	50,0	21	31,3	2,3	15	-28,6	48	-21,3	3,2
<b>Wutha-Farnroda</b>	<b>736</b>	<b>21,9</b>	<b>1 642</b>	<b>40,1</b>	<b>2,2</b>	<b>2 234</b>	<b>-18,4</b>	<b>4 893</b>	<b>-13,6</b>	<b>2,2</b>
Deutschland	649	30,1	1 426	44,0	2,2	1 922	-20,4	4 208	-14,6	2,2
Ausland	87	-17,1	216	18,7	2,5	312	-3,1	685	-7,4	2,2
<b>Gerstungen</b>	<b>200</b>	<b>31,6</b>	<b>532</b>	<b>66,8</b>	<b>2,7</b>	<b>450</b>	<b>-20,8</b>	<b>2 537</b>	<b>48,4</b>	<b>5,6</b>
Deutschland	197	31,3	519	66,9	2,6	405	-25,4	1 193	-20,8	2,9
Ausland	3	50,0	13	62,5	4,3	45	80,0	1 344	x	29,9
<b>Hörselberg-Hainich</b>	<b>1 157</b>	<b>21,5</b>	<b>2 808</b>	<b>23,8</b>	<b>2,4</b>	<b>2 965</b>	<b>-26,6</b>	<b>6 754</b>	<b>-20,2</b>	<b>2,3</b>
Deutschland	1 136	22,8	2 776	26,8	2,4	2 909	-25,6	6 648	-18,9	2,3
Ausland	21	-22,2	32	-59,5	1,5	56	-56,6	106	-60,9	1,9

Noch: 9. Ankünfte, Übernachtungen und Aufenthaltsdauer der Gäste in Beherbergungsstätten nach ausgewählten Gemeinden und dem ständigen Wohnsitz der Gäste (ohne Camping)

Landkreis Gemeinde  Ständiger Wohnsitz der Gäste	August 2021					Januar bis August 2021				
	Ankünfte		Übernachtungen		durch- schnittliche Aufenthalts- dauer	Ankünfte		Übernachtungen		durch- schnittliche Aufenthalts- dauer
	insgesamt	Veränderung gegenüber dem Vorjahres- monat	insgesamt	Veränderung gegenüber dem Vorjahres- monat		insgesamt	Veränderung gegenüber dem Vorjahres- zeitraum	insgesamt	Veränderung gegenüber dem Vorjahres- zeitraum	
	Anzahl	%	Anzahl	%		Anzahl	%	Anzahl	%	
Noch: Wartburgkreis										
<b>Bad Liebenstein, Stadt</b>	<b>2 984</b>	<b>20,1</b>	<b>28 256</b>	<b>-0,3</b>	<b>9,5</b>	<b>12 522</b>	<b>-10,0</b>	<b>179 979</b>	<b>-5,8</b>	<b>14,4</b>
Deutschland	2 879	19,7	27 743	-0,4	9,6	12 249	-9,6	177 885	-5,6	14,5
Ausland	105	34,6	513	11,0	4,9	273	-23,7	2 094	-19,8	7,7
<b>Amt Creuzburg, Stadt</b>	.	.	.	.	.	.	.	.	.	.
Deutschland	.	.	.	.	.	.	.	.	.	.
Ausland	.	.	.	.	.	.	.	.	.	.
<b>Eisenach, Stadt</b>	<b>19 907</b>	<b>6,7</b>	<b>37 889</b>	<b>13,2</b>	<b>1,9</b>	<b>59 674</b>	<b>-26,0</b>	<b>109 430</b>	<b>-22,7</b>	<b>1,8</b>
Deutschland	18 801	9,1	35 776	14,5	1,9	55 562	-25,4	100 764	-23,2	1,8
Ausland	1 106	-21,7	2 113	-5,2	1,9	4 112	-33,8	8 666	-15,8	2,1
Unstrut-Hainich-Kreis										
<b>Bad Langensalza, Stadt</b>	<b>4 268</b>	<b>31,8</b>	<b>17 436</b>	<b>19,9</b>	<b>4,1</b>	<b>11 906</b>	<b>-21,7</b>	<b>72 024</b>	<b>-9,9</b>	<b>6,0</b>
Deutschland	4 193	31,6	17 296	19,9	4,1	11 620	-21,9	70 255	-11,2	6,0
Ausland	75	38,9	140	16,7	1,9	286	-11,2	1 769	117,6	6,2
<b>Kammerforst</b>	<b>320</b>	<b>-10,6</b>	<b>666</b>	<b>17,7</b>	<b>2,1</b>	<b>783</b>	<b>-35,8</b>	<b>1 642</b>	<b>-26,2</b>	<b>2,1</b>
Deutschland	320	-10,6	666	17,7	2,1	783	-35,8	1 642	-26,2	2,1
Ausland	-	-	-	-	-	-	-	-	-	-
<b>Mühlhausen/Thüringen, Stadt</b>	<b>4 741</b>	<b>25,0</b>	<b>10 462</b>	<b>44,0</b>	<b>2,2</b>	<b>13 198</b>	<b>-26,0</b>	<b>28 766</b>	<b>-17,8</b>	<b>2,2</b>
Deutschland	4 549	24,2	10 126	46,3	2,2	12 669	-26,3	26 993	-18,3	2,1
Ausland	192	45,5	336	-1,8	1,8	529	-19,5	1 773	-10,9	3,4
Kyffhäuserkreis										
<b>Bad Frankenhausen/Kyffh., Stadt</b>	<b>3 418</b>	<b>-7,9</b>	<b>17 293</b>	<b>32,4</b>	<b>5,1</b>	<b>10 836</b>	<b>-34,7</b>	<b>76 073</b>	<b>-1,0</b>	<b>7,0</b>
Deutschland	3 368	-7,7	17 152	32,4	5,1	10 649	-34,5	75 664	-0,8	7,1
Ausland	50	-21,9	141	35,6	2,8	187	-41,2	409	-23,1	2,2
<b>Sondershausen, Stadt</b>	<b>3 384</b>	<b>16,9</b>	<b>15 992</b>	<b>25,7</b>	<b>4,7</b>	<b>9 176</b>	<b>-10,3</b>	<b>32 337</b>	<b>3,2</b>	<b>3,5</b>
Deutschland	3 349	16,0	15 896	25,3	4,7	9 094	-10,8	31 848	1,9	3,5
Ausland	35	250,0	96	152,6	2,7	82	95,2	489	x	6,0
<b>Kyffhäuserland</b>	<b>734</b>	<b>46,5</b>	<b>1 588</b>	<b>83,2</b>	<b>2,2</b>	<b>1 770</b>	<b>13,0</b>	<b>3 643</b>	<b>17,4</b>	<b>2,1</b>
Deutschland	704	47,0	1 540	90,6	2,2	1 700	16,0	3 461	20,9	2,0
Ausland	30	36,4	48	-18,6	1,6	70	-30,7	182	-24,5	2,6
<b>Artern, Stadt</b>	<b>1 194</b>	<b>18,5</b>	<b>1 841</b>	<b>34,8</b>	<b>1,5</b>	<b>3 748</b>	<b>-8,9</b>	<b>6 328</b>	<b>5,2</b>	<b>1,7</b>
Deutschland	1 154	18,5	1 786	34,9	1,5	3 570	-9,0	5 890	3,1	1,6
Ausland	40	17,6	55	31,0	1,4	178	-5,3	438	43,6	2,5
<b>Roßleben-Wiehe, Stadt</b>	.	.	.	.	.	.	.	.	.	.
Deutschland	.	.	.	.	.	.	.	.	.	.
Ausland	.	.	.	.	.	.	.	.	.	.
<b>An der Schmücke, Stadt</b>	<b>631</b>	<b>-11,5</b>	<b>2 127</b>	<b>17,4</b>	<b>3,4</b>	<b>1 458</b>	<b>-47,9</b>	<b>4 780</b>	<b>-25,0</b>	<b>3,3</b>
Deutschland	631	-11,0	2 127	18,0	3,4	1 458	-47,6	4 780	-24,3	3,3
Ausland	-	x	-	x	-	-	x	-	x	-
Schmalkalden-Meiningen										
<b>Breitungen/Werra</b>	.	.	.	.	.	.	.	.	.	.
Deutschland	.	.	.	.	.	.	.	.	.	.
Ausland	.	.	.	.	.	.	.	.	.	.
<b>Floh-Seligenthal</b>	<b>1 166</b>	<b>9,7</b>	<b>2 830</b>	<b>5,0</b>	<b>2,4</b>	<b>3 447</b>	<b>-24,7</b>	<b>8 422</b>	<b>-19,9</b>	<b>2,4</b>
Deutschland	1 152	10,0	2 777	6,1	2,4	3 368	-24,7	8 212	-19,7	2,4
Ausland	14	-12,5	53	-32,9	3,8	79	-22,5	210	-26,1	2,7
<b>Meiningen, Stadt</b>	<b>2 331</b>	<b>-3,1</b>	<b>4 314</b>	<b>-6,4</b>	<b>1,9</b>	<b>8 010</b>	<b>-33,5</b>	<b>17 195</b>	<b>-25,3</b>	<b>2,1</b>
Deutschland	2 236	-0,1	4 022	-6,0	1,8	7 772	-31,2	16 673	-20,9	2,1
Ausland	95	-42,8	292	-11,8	3,1	238	-68,4	522	-72,9	2,2

Noch: 9. Ankünfte, Übernachtungen und Aufenthaltsdauer der Gäste in Beherbergungsstätten  
nach ausgewählten Gemeinden und dem ständigen Wohnsitz der Gäste (ohne Camping)

Landkreis Gemeinde  Ständiger Wohnsitz der Gäste	August 2021					Januar bis August 2021				
	Ankünfte		Übernachtungen		durch- schnittliche Aufenthalts- dauer	Ankünfte		Übernachtungen		durch- schnittliche Aufenthalts- dauer
	insgesamt	Veränderung gegenüber dem Vorjahres- monat	insgesamt	Veränderung gegenüber dem Vorjahres- monat		insgesamt	Veränderung gegenüber dem Vorjahres- zeitraum	insgesamt	Veränderung gegenüber dem Vorjahres- zeitraum	
	Anzahl	%	Anzahl	%		Anzahl	%	Anzahl	%	
Noch: Schmalkalden-Meiningen										
<b>Oberhof, Stadt</b>	<b>13 813</b>	<b>20,2</b>	<b>47 667</b>	<b>26,9</b>	<b>3,5</b>	<b>30 106</b>	<b>-48,0</b>	<b>101 943</b>	<b>-45,1</b>	<b>3,4</b>
Deutschland	13 412	19,5	45 937	25,2	3,4	28 636	-48,9	92 830	-47,5	3,2
Ausland	401	54,8	1 730	95,9	4,3	1 470	-21,0	9 113	3,3	6,2
<b>Schmalkalden, Kurort, Stadt</b>	<b>2 414</b>	<b>27,1</b>	<b>6 219</b>	<b>34,4</b>	<b>2,6</b>	<b>6 439</b>	<b>-35,0</b>	<b>15 794</b>	<b>-29,7</b>	<b>2,5</b>
Deutschland	2 364	26,8	6 120	34,0	2,6	6 300	-35,3	15 467	-30,2	2,5
Ausland	50	42,9	99	65,0	2,0	139	-21,5	327	3,2	2,4
<b>Steinbach-Hallenberg, Kurort, Stadt</b>	<b>872</b>	<b>-5,7</b>	<b>2 753</b>	<b>26,7</b>	<b>3,2</b>	<b>2 543</b>	<b>-41,0</b>	<b>6 610</b>	<b>-36,3</b>	<b>2,6</b>
Deutschland	846	-7,7	2 479	14,9	2,9	2 423	-41,5	5 927	-39,3	2,4
Ausland	26	225,0	274	x	10,5	120	-27,3	683	13,3	5,7
<b>Brotterode-Trusetal, Stadt</b>	<b>984</b>	<b>9,8</b>	<b>2 932</b>	<b>-3,0</b>	<b>3,0</b>	<b>2 228</b>	<b>-48,0</b>	<b>6 314</b>	<b>-51,0</b>	<b>2,8</b>
Deutschland	947	8,4	2 736	-3,1	2,9	2 107	-49,6	5 809	-52,6	2,8
Ausland	37	68,2	196	-1,5	5,3	121	14,2	505	-21,5	4,2
<b>Wasungen, Stadt</b>	.	.	.	.	.	.	.	.	.	.
Deutschland	.	.	.	.	.	.	.	.	.	.
Ausland	.	.	.	.	.	.	.	.	.	.
<b>Zella-Mehlis, Stadt</b>	<b>1 603</b>	<b>26,2</b>	<b>3 320</b>	<b>22,2</b>	<b>2,1</b>	<b>5 941</b>	<b>-19,9</b>	<b>12 445</b>	<b>-21,5</b>	<b>2,1</b>
Deutschland	1 577	26,6	3 253	22,8	2,1	5 856	-19,6	12 252	-19,5	2,1
Ausland	26	8,3	67	-	2,6	85	-36,1	193	-68,9	2,3
<b>Kaltennordheim, Stadt</b>	<b>375</b>	<b>18,7</b>	<b>1 162</b>	<b>16,0</b>	<b>3,1</b>	<b>1 318</b>	<b>-18,7</b>	<b>3 255</b>	<b>-21,3</b>	<b>2,5</b>
Deutschland	375	18,7	1 162	16,0	3,1	1 317	-18,2	3 225	-21,2	2,4
Ausland	-	-	-	-	-	1	-91,7	30	-33,3	30,0
<b>Gotha</b>										
<b>Friedrichroda, Stadt</b>	<b>13 307</b>	<b>9,5</b>	<b>50 118</b>	<b>8,9</b>	<b>3,8</b>	<b>28 249</b>	<b>-49,7</b>	<b>98 673</b>	<b>-45,1</b>	<b>3,5</b>
Deutschland	13 140	10,1	49 574	9,4	3,8	27 777	-49,8	97 395	-45,2	3,5
Ausland	167	-24,1	544	-23,2	3,3	472	-40,4	1 278	-42,7	2,7
<b>Gotha, Stadt</b>	<b>9 469</b>	<b>83,2</b>	<b>20 161</b>	<b>80,1</b>	<b>2,1</b>	<b>28 157</b>	<b>5,7</b>	<b>53 284</b>	<b>2,1</b>	<b>1,9</b>
Deutschland	9 179	88,8	19 642	85,7	2,1	27 094	9,5	51 490	6,0	1,9
Ausland	290	-6,1	519	-16,4	1,8	1 063	-43,8	1 794	-49,9	1,7
<b>Luisenthal</b>	.	.	.	.	.	.	.	.	.	.
Deutschland	.	.	.	.	.	.	.	.	.	.
Ausland	.	.	.	.	.	.	.	.	.	.
<b>Ohrdruf, Stadt</b>	<b>285</b>	<b>59,2</b>	<b>544</b>	<b>35,3</b>	<b>1,9</b>	<b>1 027</b>	<b>6,1</b>	<b>2 074</b>	<b>-1,6</b>	<b>2,0</b>
Deutschland	280	58,2	535	34,4	1,9	1 018	6,0	2 052	-2,2	2,0
Ausland	5	150,0	9	125,0	1,8	9	12,5	22	120,0	2,4
<b>Bad Tabarz</b>	<b>3 923</b>	<b>37,7</b>	<b>20 967</b>	<b>29,6</b>	<b>5,3</b>	<b>10 653</b>	<b>-28,5</b>	<b>94 854</b>	<b>-8,7</b>	<b>8,9</b>
Deutschland	3 879	37,7	20 404	26,9	5,3	10 408	-29,3	91 360	-10,7	8,8
Ausland	44	46,7	563	x	12,8	245	48,5	3 494	115,4	14,3
<b>Tambach-Dietharz/Thür. Wald, Stadt</b>	<b>1 663</b>	<b>59,6</b>	<b>5 011</b>	<b>46,7</b>	<b>3,0</b>	<b>4 970</b>	<b>-20,0</b>	<b>20 210</b>	<b>18,3</b>	<b>4,1</b>
Deutschland	1 632	60,5	4 810	43,5	2,9	4 490	-26,0	12 837	-22,9	2,9
Ausland	31	24,0	201	209,2	6,5	480	231,0	7 373	x	15,4
<b>Waltershausen, Stadt</b>	<b>839</b>	<b>4,7</b>	<b>2 234</b>	<b>29,8</b>	<b>2,7</b>	<b>1 837</b>	<b>-38,1</b>	<b>4 773</b>	<b>-27,2</b>	<b>2,6</b>
Deutschland	829	4,3	2 190	28,7	2,6	1 819	-38,0	4 700	-27,0	2,6
Ausland	10	66,7	44	120,0	4,4	18	-41,9	73	-37,1	4,1
<b>Nesse-Apfelstädt</b>	.	.	.	.	.	.	.	.	.	.
Deutschland	.	.	.	.	.	.	.	.	.	.
Ausland	.	.	.	.	.	.	.	.	.	.
<b>Hörsel</b>	<b>189</b>	<b>-15,2</b>	<b>847</b>	<b>-25,4</b>	<b>4,5</b>	<b>702</b>	<b>-32,2</b>	<b>2 483</b>	<b>-24,5</b>	<b>3,5</b>
Deutschland	187	-15,0	819	-25,8	4,4	668	-34,4	2 311	-27,0	3,5
Ausland	2	-33,3	28	-12,5	14,0	34	100,0	172	42,1	5,1

Noch: 9. Ankünfte, Übernachtungen und Aufenthaltsdauer der Gäste in Beherbergungsstätten nach ausgewählten Gemeinden und dem ständigen Wohnsitz der Gäste (ohne Camping)

Landkreis Gemeinde  Ständiger Wohnsitz der Gäste	August 2021					Januar bis August 2021				
	Ankünfte		Übernachtungen		durchschnittliche Aufenthalts- dauer	Ankünfte		Übernachtungen		durchschnittliche Aufenthalts- dauer
	insgesamt	Veränderung gegenüber dem Vorjahres- monat	insgesamt	Veränderung gegenüber dem Vorjahres- monat		insgesamt	Veränderung gegenüber dem Vorjahres- zeitraum	insgesamt	Veränderung gegenüber dem Vorjahres- zeitraum	
	Anzahl	%	Anzahl	%	Tage	Anzahl	%	Anzahl	%	Tage
Noch: Gotha										
<b>Drei Gleichen</b>	<b>678</b>	<b>22,4</b>	<b>1 638</b>	<b>42,8</b>	<b>2,4</b>	<b>2 501</b>	<b>-4,6</b>	<b>5 349</b>	<b>-11,3</b>	<b>2,1</b>
Deutschland	674	30,9	1 629	50,8	2,4	2 477	0,7	5 305	-7,0	2,1
Ausland	4	-89,7	9	-86,6	2,3	24	-85,2	44	-86,6	1,8
<b>Georgenthal</b>	<b>2 412</b>	<b>28,4</b>	<b>5 662</b>	<b>11,9</b>	<b>2,3</b>	<b>5 559</b>	<b>-17,7</b>	<b>11 022</b>	<b>-24,8</b>	<b>2,0</b>
Deutschland	2 372	42,1	5 501	74,7	2,3	5 459	-12,0	10 494	-8,9	1,9
Ausland	40	-81,0	161	-91,6	4,0	100	-81,8	528	-83,2	5,3
<b>Sömmerda</b>										
<b>Kölleda, Stadt</b>	<b>868</b>	<b>57,2</b>	<b>1 823</b>	<b>51,3</b>	<b>2,1</b>	<b>2 605</b>	<b>16,7</b>	<b>5 679</b>	<b>23,5</b>	<b>2,2</b>
Deutschland	865	59,0	1 820	52,0	2,1	2 591	18,9	5 665	25,5	2,2
Ausland	3	-62,5	3	-62,5	1,0	14	-73,6	14	-82,9	1,0
<b>Sömmerda, Stadt</b>	<b>750</b>	<b>36,6</b>	<b>1 294</b>	<b>48,1</b>	<b>1,7</b>	<b>2 862</b>	<b>2,7</b>	<b>5 518</b>	<b>1,9</b>	<b>1,9</b>
Deutschland	734	37,7	1 252	50,1	1,7	2 789	3,4	5 330	3,3	1,9
Ausland	16	-	42	5,0	2,6	73	-19,8	188	-26,0	2,6
<b>Weißensee, Stadt</b>	<b>920</b>	<b>33,5</b>	<b>1 969</b>	<b>-6,1</b>	<b>2,1</b>	<b>3 050</b>	<b>-14,2</b>	<b>6 798</b>	<b>-20,4</b>	<b>2,2</b>
Deutschland	838	28,7	1 847	-8,6	2,2	2 815	-14,5	6 159	-21,6	2,2
Ausland	82	115,8	122	60,5	1,5	235	-10,6	639	-6,4	2,7
<b>Hildburghausen</b>										
<b>Eisfeld, Stadt</b>	<b>1 078</b>	<b>5,7</b>	<b>2 791</b>	<b>13,8</b>	<b>2,6</b>	<b>2 784</b>	<b>-45,1</b>	<b>7 211</b>	<b>-47,3</b>	<b>2,6</b>
Deutschland	1 045	5,6	2 735	13,1	2,6	2 689	-45,4	6 967	-45,2	2,6
Ausland	33	10,0	56	64,7	1,7	95	-35,4	244	-74,6	2,6
<b>Schleusingen, Stadt</b>	<b>2 052</b>	<b>9,9</b>	<b>6 602</b>	<b>12,6</b>	<b>3,2</b>	<b>5 263</b>	<b>-42,5</b>	<b>16 677</b>	<b>-35,0</b>	<b>3,2</b>
Deutschland	2 024	10,1	6 441	11,6	3,2	5 176	-41,3	15 893	-34,3	3,1
Ausland	28	-	161	76,9	5,8	87	-74,3	784	-46,0	9,0
<b>Masserberg</b>	<b>5 510</b>	<b>4,3</b>	<b>26 585</b>	<b>6,3</b>	<b>4,8</b>	<b>12 627</b>	<b>-49,7</b>	<b>79 763</b>	<b>-34,0</b>	<b>6,3</b>
Deutschland	5 445	4,7	26 351	7,0	4,8	12 495	-49,6	79 259	-33,4	6,3
Ausland	65	-22,6	234	-40,0	3,6	132	-58,5	504	-72,7	3,8
<b>Heldburg, Stadt</b>	.	.	.	.	.	.	.	.	.	.
Deutschland	.	.	.	.	.	.	.	.	.	
Ausland	.	.	.	.	.	.	.	.	.	
<b>Ilm-Kreis</b>										
<b>Arnstadt, Stadt</b>	<b>2 688</b>	<b>55,4</b>	<b>5 925</b>	<b>60,5</b>	<b>2,2</b>	<b>10 894</b>	<b>19,8</b>	<b>27 214</b>	<b>37,3</b>	<b>2,5</b>
Deutschland	2 490	55,0	5 542	69,4	2,2	10 088	19,2	24 779	39,2	2,5
Ausland	198	59,7	383	-9,0	1,9	806	29,0	2 435	20,5	3,0
<b>Elgersburg</b>	<b>653</b>	<b>49,4</b>	<b>1 655</b>	<b>61,9</b>	<b>2,5</b>	<b>1 349</b>	<b>-19,4</b>	<b>3 853</b>	<b>3,0</b>	<b>2,9</b>
Deutschland	640	51,3	1 620	62,0	2,5	1 309	-19,0	3 777	4,3	2,9
Ausland	13	-7,1	35	59,1	2,7	40	-31,0	76	-36,1	1,9
<b>Amt Wachsenburg</b>	<b>419</b>	<b>31,8</b>	<b>1 158</b>	<b>89,5</b>	<b>2,8</b>	<b>1 872</b>	<b>34,8</b>	<b>5 636</b>	<b>73,4</b>	<b>3,0</b>
Deutschland	405	29,0	1 076	79,9	2,7	1 835	36,7	5 325	96,8	2,9
Ausland	14	250,0	82	x	5,9	37	-21,3	311	-42,9	8,4
<b>Ilmenau, Stadt</b>	<b>7 587</b>	<b>14,8</b>	<b>19 827</b>	<b>13,4</b>	<b>2,6</b>	<b>20 948</b>	<b>-31,7</b>	<b>52 989</b>	<b>-30,9</b>	<b>2,5</b>
Deutschland	7 240	12,5	18 781	10,7	2,6	20 045	-32,8	48 957	-33,0	2,4
Ausland	347	96,0	1 046	98,5	3,0	903	10,0	4 032	12,5	4,5

Noch: 9. Ankünfte, Übernachtungen und Aufenthaltsdauer der Gäste in Beherbergungsstätten  
nach ausgewählten Gemeinden und dem ständigen Wohnsitz der Gäste (ohne Camping)

Landkreis Gemeinde  Ständiger Wohnsitz der Gäste	August 2021					Januar bis August 2021				
	Ankünfte		Übernachtungen		durch- schnittliche Aufenthalts- dauer	Ankünfte		Übernachtungen		durch- schnittliche Aufenthalts- dauer
	insgesamt	Veränderung gegenüber dem Vorjahres- monat	insgesamt	Veränderung gegenüber dem Vorjahres- monat		insgesamt	Veränderung gegenüber dem Vorjahres- zeitraum	insgesamt	Veränderung gegenüber dem Vorjahres- zeitraum	
	Anzahl	%	Anzahl	%	Tage	Anzahl	%	Anzahl	%	Tage
Noch: Ilm-Kreis										
<b>Plaue, Stadt</b>	.	.	.	.	.	.	.	.	.	.
Deutschland	.	.	.	.	.	.	.	.	.	.
Ausland	.	.	.	.	.	.	.	.	.	.
<b>Stadtilm, Stadt</b>	<b>707</b>	<b>61,0</b>	<b>2 158</b>	<b>91,8</b>	<b>3,1</b>	<b>1 144</b>	<b>-22,1</b>	<b>3 429</b>	<b>7,3</b>	<b>3,0</b>
Deutschland	642	47,6	1 922	72,4	3,0	1 015	-29,5	2 959	-4,8	2,9
Ausland	65	x	236	x	3,6	129	x	470	x	3,6
<b>Geratal</b>	<b>777</b>	<b>-1,5</b>	<b>3 539</b>	<b>9,6</b>	<b>4,6</b>	<b>2 448</b>	<b>-33,6</b>	<b>8 073</b>	<b>-27,0</b>	<b>3,3</b>
Deutschland	759	-0,5	3 489	11,5	4,6	2 414	-33,6	7 977	-26,3	3,3
Ausland	18	-30,8	50	-50,0	2,8	34	-34,6	96	-58,8	2,8
<b>Großbreitenbach, Stadt</b>	<b>1 359</b>	<b>4,0</b>	<b>4 092</b>	<b>-7,6</b>	<b>3,0</b>	<b>2 360</b>	<b>-53,7</b>	<b>7 259</b>	<b>-59,0</b>	<b>3,1</b>
Deutschland	1 328	2,5	4 050	-8,0	3,0	2 312	-54,1	7 190	-59,1	3,1
Ausland	31	181,8	42	61,5	1,4	48	-7,7	69	-46,1	1,4
Weimarer Land										
<b>Apolda, Stadt</b>	<b>3 070</b>	<b>98,4</b>	<b>6 729</b>	<b>114,8</b>	<b>2,2</b>	<b>8 001</b>	<b>-7,9</b>	<b>19 055</b>	<b>-1,0</b>	<b>2,4</b>
Deutschland	2 894	100,0	6 319	116,5	2,2	7 388	-10,3	17 336	-5,1	2,3
Ausland	176	76,0	410	91,6	2,3	613	35,3	1 719	78,0	2,8
<b>Bad Berka, Stadt</b>	<b>1 496</b>	<b>53,9</b>	<b>11 550</b>	<b>4,7</b>	<b>7,7</b>	<b>6 074</b>	<b>6,9</b>	<b>73 640</b>	<b>4,7</b>	<b>12,1</b>
Deutschland	1 466	51,9	11 483	4,2	7,8	6 024	6,6	73 523	4,6	12,2
Ausland	30	x	67	x	2,2	50	61,3	117	112,7	2,3
<b>Bad Sulza, Stadt</b>	<b>4 189</b>	<b>43,0</b>	<b>19 667</b>	<b>40,8</b>	<b>4,7</b>	<b>10 668</b>	<b>-36,0</b>	<b>82 377</b>	<b>0,6</b>	<b>7,7</b>
Deutschland	4 162	42,7	19 611	40,8	4,7	10 603	-36,1	82 027	0,5	7,7
Ausland	27	125,0	56	33,3	2,1	65	-12,2	350	8,4	5,4
<b>Ilmtal-Weinstraße</b>	.	.	.	.	.	.	.	.	.	.
Deutschland	.	.	.	.	.	.	.	.	.	.
Ausland	.	.	.	.	.	.	.	.	.	.
<b>Grammetal</b>	<b>1 186</b>	<b>30,2</b>	<b>3 236</b>	<b>30,0</b>	<b>2,7</b>	<b>4 092</b>	<b>-30,6</b>	<b>11 325</b>	<b>-22,8</b>	<b>2,8</b>
Deutschland	1 137	33,8	3 148	30,5	2,8	3 897	-31,6	10 961	-24,1	2,8
Ausland	49	-19,7	88	15,8	1,8	195	-1,5	364	57,6	1,9
Sonneberg										
<b>Lauscha, Stadt</b>	<b>385</b>	<b>23,8</b>	<b>1 267</b>	<b>42,7</b>	<b>3,3</b>	<b>845</b>	<b>-43,8</b>	<b>2 524</b>	<b>-39,8</b>	<b>3,0</b>
Deutschland	379	23,5	1 249	41,6	3,3	823	-43,1	2 472	-37,6	3,0
Ausland	6	50,0	18	200,0	3,0	22	-61,4	52	-77,5	2,4
<b>Neuhaus am Rennweg, Stadt</b>	<b>2 060</b>	<b>3,6</b>	<b>6 236</b>	<b>-1,2</b>	<b>3,0</b>	<b>6 126</b>	<b>-31,0</b>	<b>28 137</b>	<b>-8,3</b>	<b>4,6</b>
Deutschland	2 049	3,6	6 218	-1,2	3,0	6 048	-30,7	27 986	-7,5	4,6
Ausland	11	-	18	5,9	1,6	78	-49,4	151	-66,1	1,9
<b>Schalkau, Stadt</b>	<b>651</b>	<b>6,5</b>	<b>2 043</b>	<b>-9,4</b>	<b>3,1</b>	<b>1 683</b>	<b>-17,1</b>	<b>5 627</b>	<b>-27,8</b>	<b>3,3</b>
Deutschland	640	7,4	2 008	-9,0	3,1	1 636	-10,6	4 919	-25,7	3,0
Ausland	11	-26,7	35	-27,1	3,2	47	-76,6	708	-39,4	15,1
<b>Sonneberg, Stadt</b>	<b>1 785</b>	<b>6,4</b>	<b>3 930</b>	<b>10,2</b>	<b>2,2</b>	<b>5 532</b>	<b>-33,6</b>	<b>12 901</b>	<b>-21,8</b>	<b>2,3</b>
Deutschland	1 754	6,5	3 858	10,0	2,2	5 413	-33,9	12 450	-23,2	2,3
Ausland	31	3,3	72	24,1	2,3	119	-15,0	451	66,4	3,8

Noch: 9. Ankünfte, Übernachtungen und Aufenthaltsdauer der Gäste in Beherbergungsstätten  
nach ausgewählten Gemeinden und dem ständigen Wohnsitz der Gäste (ohne Camping)

Landkreis Gemeinde  Ständiger Wohnsitz der Gäste	August 2021					Januar bis August 2021				
	Ankünfte		Übernachtungen		durch- schnittliche Aufenthalts- dauer	Ankünfte		Übernachtungen		durch- schnittliche Aufenthalts- dauer
	insgesamt	Veränderung gegenüber dem Vorjahres- monat	insgesamt	Veränderung gegenüber dem Vorjahres- monat		insgesamt	Veränderung gegenüber dem Vorjahres- zeitraum	insgesamt	Veränderung gegenüber dem Vorjahres- zeitraum	
	Anzahl	%	Anzahl	%	Tage	Anzahl	%	Anzahl	%	Tage
Noch: Sonneberg										
<b>Steinach, Stadt</b>	<b>413</b>	<b>1,2</b>	<b>987</b>	<b>12,9</b>	<b>2,4</b>	<b>1 274</b>	<b>-34,7</b>	<b>3 656</b>	<b>-18,3</b>	<b>2,9</b>
Deutschland	407	1,0	968	12,2	2,4	1 069	-44,1	2 326	-47,2	2,2
Ausland	6	20,0	19	72,7	3,2	205	x	1 330	x	6,5
<b>Frankenblick</b>	.	.	.	.	.	.	.	.	.	.
Deutschland	.	.	.	.	.	.	.	.	.	.
Ausland	.	.	.	.	.	.	.	.	.	.
<b>Föritztal</b>	.	.	.	.	.	.	.	.	.	.
Deutschland	.	.	.	.	.	.	.	.	.	.
Ausland	.	.	.	.	.	.	.	.	.	.
<b>Saalfeld-Rudolstadt</b>										
<b>Bad Blankenburg, Stadt</b>	<b>2 227</b>	<b>5,7</b>	<b>8 041</b>	<b>23,1</b>	<b>3,6</b>	<b>5 975</b>	<b>-38,6</b>	<b>17 737</b>	<b>-26,5</b>	<b>3,0</b>
Deutschland	2 203	5,9	7 977	23,7	3,6	5 923	-38,6	17 598	-26,5	3,0
Ausland	24	-7,7	64	-26,4	2,7	52	-35,8	139	-22,3	2,7
<b>Cursdorf</b>	<b>623</b>	<b>32,0</b>	<b>2 173</b>	<b>49,3</b>	<b>3,5</b>	<b>1 256</b>	<b>-26,2</b>	<b>4 089</b>	<b>-16,1</b>	<b>3,3</b>
Deutschland	605	31,5	2 081	48,9	3,4	1 223	-26,9	3 952	-17,0	3,2
Ausland	18	50,0	92	61,4	5,1	33	10,0	137	21,2	4,2
<b>Gräfenthal, Stadt</b>	<b>453</b>	<b>41,1</b>	<b>1 271</b>	<b>39,8</b>	<b>2,8</b>	<b>1 357</b>	<b>-0,7</b>	<b>5 155</b>	<b>36,2</b>	<b>3,8</b>
Deutschland	422	45,5	952	20,7	2,3	1 219	-5,1	2 765	-12,5	2,3
Ausland	31	-	319	165,8	10,3	138	68,3	2 390	283,0	17,3
<b>Lehesten, Stadt</b>	.	.	.	.	.	.	.	.	.	.
Deutschland	.	.	.	.	.	.	.	.	.	.
Ausland	.	.	.	.	.	.	.	.	.	.
<b>Meura</b>	<b>136</b>	<b>20,4</b>	<b>469</b>	<b>31,0</b>	<b>3,4</b>	<b>320</b>	<b>-28,7</b>	<b>1 131</b>	<b>-18,3</b>	<b>3,5</b>
Deutschland	136	20,4	469	31,0	3,4	320	-28,7	1 131	-18,3	3,5
Ausland	-	-	-	-	-	-	-	-	-	-
<b>Rudolstadt, Stadt</b>	<b>2 006</b>	<b>6,4</b>	<b>5 159</b>	<b>19,4</b>	<b>2,6</b>	<b>6 073</b>	<b>-30,6</b>	<b>14 485</b>	<b>-26,8</b>	<b>2,4</b>
Deutschland	1 969	6,1	5 064	19,2	2,6	5 950	-30,6	14 180	-26,8	2,4
Ausland	37	27,6	95	28,4	2,6	123	-29,3	305	-26,7	2,5
<b>Saalfeld/Saale, Stadt</b>	<b>4 981</b>	<b>33,9</b>	<b>16 083</b>	<b>32,4</b>	<b>3,2</b>	<b>14 514</b>	<b>-16,5</b>	<b>62 804</b>	<b>-3,3</b>	<b>4,3</b>
Deutschland	4 832	33,6	15 685	31,4	3,2	14 073	-17,1	61 563	-4,1	4,4
Ausland	149	43,3	398	86,9	2,7	441	8,9	1 241	59,1	2,8
<b>Leutenberg, Stadt</b>	<b>599</b>	<b>-17,0</b>	<b>1 763</b>	<b>-10,2</b>	<b>2,9</b>	<b>1 442</b>	<b>-32,2</b>	<b>3 687</b>	<b>-35,5</b>	<b>2,6</b>
Deutschland	599	-17,0	1 763	-10,2	2,9	1 442	-32,2	3 687	-35,5	2,6
Ausland	-	-	-	-	-	-	-	-	-	-
<b>Uhlstädt-Kirchhasel</b>	<b>1 152</b>	<b>-8,6</b>	<b>3 237</b>	<b>-13,5</b>	<b>2,8</b>	<b>4 194</b>	<b>-31,5</b>	<b>14 667</b>	<b>-28,8</b>	<b>3,5</b>
Deutschland	1 148	-8,5	3 217	-13,5	2,8	4 170	-31,5	14 591	-28,4	3,5
Ausland	4	-42,9	20	-23,1	5,0	24	-25,0	76	-65,9	3,2
<b>Unterwellenborn</b>	<b>603</b>	<b>2,7</b>	<b>2 064</b>	<b>15,2</b>	<b>3,4</b>	<b>1 646</b>	<b>-23,6</b>	<b>5 070</b>	<b>-5,8</b>	<b>3,1</b>
Deutschland	601	2,9	2 060	15,3	3,4	1 631	-23,4	4 985	-6,0	3,1
Ausland	2	-33,3	4	-33,3	2,0	15	-40,0	85	6,3	5,7
<b>Königsee, Stadt</b>	<b>407</b>	<b>2,3</b>	<b>1 360</b>	<b>25,1</b>	<b>3,3</b>	<b>1 458</b>	<b>-28,9</b>	<b>4 206</b>	<b>-15,1</b>	<b>2,9</b>
Deutschland	387	-1,3	1 273	19,1	3,3	1 348	-33,4	3 558	-27,2	2,6
Ausland	20	233,3	87	x	4,4	110	x	648	x	5,9
<b>Schwarzatal, Stadt</b>	<b>447</b>	<b>38,4</b>	<b>1 563</b>	<b>47,7</b>	<b>3,5</b>	<b>1 056</b>	<b>-21,4</b>	<b>3 078</b>	<b>-22,8</b>	<b>2,9</b>
Deutschland	444	41,0	1 559	50,8	3,5	1 043	-21,5	3 051	-22,8	2,9
Ausland	3	-62,5	4	-83,3	1,3	13	-13,3	27	-30,8	2,1

Noch: 9. Ankünfte, Übernachtungen und Aufenthaltsdauer der Gäste in Beherbergungsstätten  
nach ausgewählten Gemeinden und dem ständigen Wohnsitz der Gäste (ohne Camping)

Landkreis Gemeinde  Ständiger Wohnsitz der Gäste	August 2021					Januar bis August 2021				
	Ankünfte		Übernachtungen		durch- schnittliche Aufenthalts- dauer	Ankünfte		Übernachtungen		durch- schnittliche Aufenthalts- dauer
	insgesamt	Veränderung gegenüber dem Vorjahres- monat	insgesamt	Veränderung gegenüber dem Vorjahres- monat		insgesamt	Veränderung gegenüber dem Vorjahres- zeitraum	insgesamt	Veränderung gegenüber dem Vorjahres- zeitraum	
	Anzahl	%	Anzahl	%	Tage	Anzahl	%	Anzahl	%	Tage
<b>Saale-Holzland-Kreis</b>										
<b>Bad Klosterlausnitz</b>	<b>1 770</b>	<b>-0,4</b>	<b>15 717</b>	<b>5,4</b>	<b>8,9</b>	<b>7 882</b>	<b>-21,2</b>	<b>103 912</b>	<b>-5,2</b>	<b>13,2</b>
Deutschland	1 572	-6,0	15 170	4,0	9,7	7 126	-22,5	101 226	-5,4	14,2
Ausland	198	88,6	547	69,9	2,8	756	-6,6	2 686	2,7	3,6
<b>Eisenberg, Stadt</b>	<b>1 655</b>	<b>58,1</b>	<b>3 727</b>	<b>69,5</b>	<b>2,3</b>	<b>3 347</b>	<b>-3,5</b>	<b>9 119</b>	<b>37,0</b>	<b>2,7</b>
Deutschland	1 587	54,5	3 636	67,0	2,3	3 212	-2,7	8 921	38,6	2,8
Ausland	68	240,0	91	x	1,3	135	-20,6	198	-9,2	1,5
<b>Saale-Orla-Kreis</b>										
<b>Bad Lobenstein, Stadt</b>	.	.	.	.	.	.	.	.	.	.
Deutschland	.	.	.	.	.	.	.	.	.	.
Ausland	.	.	.	.	.	.	.	.	.	.
<b>Neustadt an der Orla, Stadt</b>	<b>888</b>	<b>44,4</b>	<b>1 878</b>	<b>30,1</b>	<b>2,1</b>	<b>2 904</b>	<b>-16,7</b>	<b>6 717</b>	<b>-17,6</b>	<b>2,3</b>
Deutschland	824	44,3	1 768	33,4	2,1	2 636	-18,6	6 096	-17,6	2,3
Ausland	64	45,5	110	-7,6	1,7	268	8,9	621	-17,7	2,3
<b>Schleiz, Stadt</b>	<b>849</b>	<b>27,7</b>	<b>1 683</b>	<b>22,9</b>	<b>2,0</b>	<b>2 450</b>	<b>-11,3</b>	<b>5 835</b>	<b>17,9</b>	<b>2,4</b>
Deutschland	809	26,6	1 559	28,9	1,9	2 164	-16,4	3 943	-5,9	1,8
Ausland	40	53,8	124	-22,5	3,1	286	62,5	1 892	148,9	6,6
<b>Triptis, Stadt</b>	<b>628</b>	<b>-20,3</b>	<b>1 803</b>	<b>-46,4</b>	<b>2,9</b>	<b>1 936</b>	<b>-35,6</b>	<b>5 200</b>	<b>-50,8</b>	<b>2,7</b>
Deutschland	580	-21,9	1 704	-47,9	2,9	1 832	-35,1	4 991	-51,4	2,7
Ausland	48	6,7	99	7,6	2,1	104	-43,2	209	-27,2	2,0
<b>Ziegenrück, Stadt</b>	<b>1 361</b>	<b>5,8</b>	<b>3 658</b>	<b>-0,6</b>	<b>2,7</b>	<b>3 501</b>	<b>-30,6</b>	<b>8 896</b>	<b>-31,2</b>	<b>2,5</b>
Deutschland	1 324	3,8	3 573	-1,9	2,7	3 449	-30,4	8 764	-31,5	2,5
Ausland	37	236,4	85	112,5	2,3	52	-42,9	132	-1,5	2,5
<b>Krölpa</b>	<b>275</b>	<b>11,8</b>	<b>1 360</b>	<b>-6,8</b>	<b>4,9</b>	<b>851</b>	<b>-48,8</b>	<b>3 335</b>	<b>-36,6</b>	<b>3,9</b>
Deutschland	275	12,2	1 360	-6,7	4,9	851	-48,8	3 335	-36,6	3,9
Ausland	-	x	-	x	-	-	x	-	x	-
<b>Wurzbach, Stadt</b>	.	.	.	.	.	.	.	.	.	.
Deutschland	.	.	.	.	.	.	.	.	.	.
Ausland	.	.	.	.	.	.	.	.	.	.
<b>Saalburg-Ebersdorf, Stadt</b>	<b>2 061</b>	<b>-10,8</b>	<b>7 847</b>	<b>8,4</b>	<b>3,8</b>	<b>5 152</b>	<b>-18,7</b>	<b>16 918</b>	<b>-3,0</b>	<b>3,3</b>
Deutschland	2 009	-12,7	7 766	7,7	3,9	5 050	-19,0	16 746	-2,8	3,3
Ausland	52	x	81	189,3	1,6	102	-1,0	172	-17,7	1,7
<b>Rosenthal am Rennsteig</b>	<b>777</b>	<b>0,5</b>	<b>1 200</b>	<b>25,3</b>	<b>1,5</b>	<b>1 681</b>	<b>-28,7</b>	<b>2 363</b>	<b>-19,9</b>	<b>1,4</b>
Deutschland	752	0,8	1 174	26,1	1,6	1 633	-28,4	2 310	-19,5	1,4
Ausland	25	-7,4	26	-3,7	1,0	48	-37,7	53	-36,1	1,1
<b>Greiz</b>										
<b>Berga/Elster, Stadt</b>	<b>230</b>	<b>10,0</b>	<b>984</b>	<b>12,7</b>	<b>4,3</b>	<b>570</b>	<b>-1,6</b>	<b>4 524</b>	<b>158,1</b>	<b>7,9</b>
Deutschland	203	-2,9	755	-13,5	3,7	395	-28,1	1 140	-28,0	2,9
Ausland	27	x	229	x	8,5	175	x	3 384	x	19,3
<b>Greiz, Stadt</b>	<b>876</b>	<b>28,8</b>	<b>1 606</b>	<b>14,6</b>	<b>1,8</b>	<b>2 950</b>	<b>-8,7</b>	<b>6 370</b>	<b>-2,8</b>	<b>2,2</b>
Deutschland	833	30,0	1 504	14,0	1,8	2 776	-7,7	5 864	-0,6	2,1
Ausland	43	10,3	102	22,9	2,4	174	-22,3	506	-22,7	2,9
<b>Weida, Stadt</b>	<b>211</b>	<b>1,4</b>	<b>358</b>	<b>-14,8</b>	<b>1,7</b>	<b>626</b>	<b>-35,4</b>	<b>1 082</b>	<b>-42,9</b>	<b>1,7</b>
Deutschland	209	0,5	355	-15,5	1,7	622	-34,7	1 076	-35,6	1,7
Ausland	2	x	3	x	1,5	4	-75,0	6	-97,3	1,5

Noch: 9. Ankünfte, Übernachtungen und Aufenthaltsdauer der Gäste in Beherbergungsstätten  
nach ausgewählten Gemeinden und dem ständigen Wohnsitz der Gäste (ohne Camping)

Landkreis Gemeinde  Ständiger Wohnsitz der Gäste	August 2021					Januar bis August 2021				
	Ankünfte		Übernachtungen		durch- schnittliche Aufenthalts- dauer	Ankünfte		Übernachtungen		durch- schnittliche Aufenthalts- dauer
	insgesamt	Veränderung gegenüber dem Vorjahres- monat	insgesamt	Veränderung gegenüber dem Vorjahres- monat		insgesamt	Veränderung gegenüber dem Vorjahres- zeitraum	insgesamt	Veränderung gegenüber dem Vorjahres- zeitraum	
	Anzahl	%	Anzahl	%	Tage	Anzahl	%	Anzahl	%	Tage
Noch: Greiz										
<b>Zeulenroda-Triebes, Stadt</b>	<b>3 380</b>	<b>11,1</b>	<b>10 710</b>	<b>23,8</b>	<b>3,2</b>	<b>8 757</b>	<b>-28,7</b>	<b>23 698</b>	<b>-18,7</b>	<b>2,7</b>
Deutschland	3 334	11,3	10 574	23,3	3,2	8 586	-28,6	23 313	-18,6	2,7
Ausland	46	2,2	136	70,0	3,0	171	-29,6	385	-24,4	2,3
<b>Mohlsdorf-Teichwolframsdorf</b>	<b>298</b>	<b>8,8</b>	<b>878</b>	<b>-13,7</b>	<b>2,9</b>	<b>1 272</b>	<b>-31,3</b>	<b>3 822</b>	<b>-30,4</b>	<b>3,0</b>
Deutschland	298	8,8	878	-13,7	2,9	1 261	-31,9	3 761	-31,5	3,0
Ausland	-	-	-	-	-	11	x	61	x	5,5
<b>Altenburger Land</b>										
<b>Altenburg, Stadt</b>	<b>2 769</b>	<b>20,7</b>	<b>6 162</b>	<b>38,4</b>	<b>2,2</b>	<b>9 928</b>	<b>-16,2</b>	<b>23 227</b>	<b>4,7</b>	<b>2,3</b>
Deutschland	2 618	20,1	5 834	36,9	2,2	9 309	-16,3	21 164	1,5	2,3
Ausland	151	31,3	328	71,7	2,2	619	-15,7	2 063	53,3	3,3
<b>Meuselwitz, Stadt</b>	<b>97</b>	<b>9,0</b>	<b>191</b>	<b>-14,0</b>	<b>2,0</b>	<b>583</b>	<b>-18,6</b>	<b>1 381</b>	<b>-24,2</b>	<b>2,4</b>
Deutschland	92	7,0	186	-15,1	2,0	576	-18,9	1 373	-24,4	2,4
Ausland	5	66,7	5	66,7	1,0	7	16,7	8	33,3	1,1
<b>Schmölln, Stadt</b>	<b>546</b>	<b>15,9</b>	<b>998</b>	<b>-14,7</b>	<b>1,8</b>	<b>2 447</b>	<b>-13,2</b>	<b>5 500</b>	<b>-23,0</b>	<b>2,2</b>
Deutschland	515	22,9	900	21,0	1,7	2 343	-10,0	5 110	-10,7	2,2
Ausland	31	-40,4	98	-77,0	3,2	104	-51,6	390	-72,5	3,8



**10. Ankünfte, Übernachtungen und Aufenthaltsdauer der Gäste in Beherbergungsstätten  
in Städten des Vereins Städtetourismus in Thüringen e.V. (ohne Camping)**

Stadt  Ständiger Wohnsitz der Gäste	August 2021					Januar bis August 2021				
	Ankünfte		Übernachtungen		durch- schnittliche Aufenthalts- dauer	Ankünfte		Übernachtungen		durch- schnittliche Aufenthalts- dauer
	insgesamt	Veränderung gegenüber dem Vorjahres- monat	insgesamt	Veränderung gegenüber dem Vorjahres- monat		insgesamt	Veränderung gegenüber dem Vorjahres- zeitraum	insgesamt	Veränderung gegenüber dem Vorjahres- zeitraum	
	Anzahl	%	Anzahl	%		Tage	Anzahl	%	Anzahl	
<b>Altenburg, Stadt</b>	<b>2 769</b>	<b>20,7</b>	<b>6 162</b>	<b>38,4</b>	<b>2,2</b>	<b>9 928</b>	<b>-16,2</b>	<b>23 227</b>	<b>4,7</b>	<b>2,3</b>
Deutschland	2 618	20,1	5 834	36,9	2,2	9 309	-16,3	21 164	1,5	2,3
Ausland	151	31,3	328	71,7	2,2	619	-15,7	2 063	53,3	3,3
<b>Apolda, Stadt</b>	<b>3 070</b>	<b>98,4</b>	<b>6 729</b>	<b>114,8</b>	<b>2,2</b>	<b>8 001</b>	<b>-7,9</b>	<b>19 055</b>	<b>-1,0</b>	<b>2,4</b>
Deutschland	2 894	100,0	6 319	116,5	2,2	7 388	-10,3	17 336	-5,1	2,3
Ausland	176	76,0	410	91,6	2,3	613	35,3	1 719	78,0	2,8
<b>Arnstadt, Stadt</b>	<b>2 688</b>	<b>55,4</b>	<b>5 925</b>	<b>60,5</b>	<b>2,2</b>	<b>10 894</b>	<b>19,8</b>	<b>27 214</b>	<b>37,3</b>	<b>2,5</b>
Deutschland	2 490	55,0	5 542	69,4	2,2	10 088	19,2	24 779	39,2	2,5
Ausland	198	59,7	383	-9,0	1,9	806	29,0	2 435	20,5	3,0
<b>Bad Langensalza, Stadt</b>	<b>4 268</b>	<b>31,8</b>	<b>17 436</b>	<b>19,9</b>	<b>4,1</b>	<b>11 906</b>	<b>-21,7</b>	<b>72 024</b>	<b>-9,9</b>	<b>6,0</b>
Deutschland	4 193	31,6	17 296	19,9	4,1	11 620	-21,9	70 255	-11,2	6,0
Ausland	75	38,9	140	16,7	1,9	286	-11,2	1 769	117,6	6,2
<b>Eisenach, Stadt</b>	<b>19 907</b>	<b>6,7</b>	<b>37 889</b>	<b>13,2</b>	<b>1,9</b>	<b>59 674</b>	<b>-26,0</b>	<b>109 430</b>	<b>-22,7</b>	<b>1,8</b>
Deutschland	18 801	9,1	35 776	14,5	1,9	55 562	-25,4	100 764	-23,2	1,8
Ausland	1 106	-21,7	2 113	-5,2	1,9	4 112	-33,8	8 666	-15,8	2,1
<b>Erfurt, Stadt</b>	<b>64 644</b>	<b>84,1</b>	<b>119 385</b>	<b>92,2</b>	<b>1,8</b>	<b>190 017</b>	<b>4,4</b>	<b>360 409</b>	<b>18,3</b>	<b>1,9</b>
Deutschland	63 155	89,0	116 720	96,5	1,8	184 179	7,0	348 938	21,4	1,9
Ausland	1 489	-12,5	2 665	-1,8	1,8	5 838	-40,1	11 471	-33,7	2,0
<b>Gera, Stadt</b>	<b>9 880</b>	<b>63,3</b>	<b>16 485</b>	<b>60,7</b>	<b>1,7</b>	<b>38 517</b>	<b>12,9</b>	<b>70 584</b>	<b>20,2</b>	<b>1,8</b>
Deutschland	8 374	51,1	13 771	44,9	1,6	31 138	0,7	56 719	7,1	1,8
Ausland	1 506	195,3	2 714	258,0	1,8	7 379	132,4	13 865	141,2	1,9
<b>Gotha, Stadt</b>	<b>9 469</b>	<b>83,2</b>	<b>20 161</b>	<b>80,1</b>	<b>2,1</b>	<b>28 157</b>	<b>5,7</b>	<b>53 284</b>	<b>2,1</b>	<b>1,9</b>
Deutschland	9 179	88,8	19 642	85,7	2,1	27 094	9,5	51 490	6,0	1,9
Ausland	290	-6,1	519	-16,4	1,8	1 063	-43,8	1 794	-49,9	1,7
<b>Ilmenau, Stadt</b>	<b>7 587</b>	<b>14,8</b>	<b>19 827</b>	<b>13,4</b>	<b>2,6</b>	<b>20 948</b>	<b>-31,7</b>	<b>52 989</b>	<b>-30,9</b>	<b>2,5</b>
Deutschland	7 240	12,5	18 781	10,7	2,6	20 045	-32,8	48 957	-33,0	2,4
Ausland	347	96,0	1 046	98,5	3,0	903	10,0	4 032	12,5	4,5
<b>Jena, Stadt</b>	<b>19 742</b>	<b>47,1</b>	<b>37 804</b>	<b>52,0</b>	<b>1,9</b>	<b>60 687</b>	<b>-15,3</b>	<b>119 066</b>	<b>-4,4</b>	<b>2,0</b>
Deutschland	17 720	43,9	32 831	47,2	1,9	54 905	-14,4	104 800	-4,3	1,9
Ausland	2 022	82,2	4 973	94,0	2,5	5 782	-23,4	14 266	-5,5	2,5

Noch: 10. Ankünfte, Übernachtungen und Aufenthaltsdauer der Gäste in Beherbergungsstätten  
in Städten des Vereins Städtetourismus in Thüringen e.V. (ohne Camping)

Stadt ----- Ständiger Wohnsitz der Gäste	August 2021					Januar bis August 2021				
	Ankünfte		Übernachtungen		durch- schnittliche Aufenthalts- dauer	Ankünfte		Übernachtungen		durch- schnittliche Aufenthalts- dauer
	insgesamt	Veränderung gegenüber dem Vorjahres- monat	insgesamt	Veränderung gegenüber dem Vorjahres- monat		insgesamt	Veränderung gegenüber dem Vorjahres- zeitraum	insgesamt	Veränderung gegenüber dem Vorjahres- zeitraum	
	Anzahl	%	Anzahl	%		Tage	Anzahl	%	Anzahl	
<b>Meiningen, Stadt</b>	<b>2 331</b>	<b>-3,1</b>	<b>4 314</b>	<b>-6,4</b>	<b>1,9</b>	<b>8 010</b>	<b>-33,5</b>	<b>17 195</b>	<b>-25,3</b>	<b>2,1</b>
Deutschland	2 236	-0,1	4 022	-6,0	1,8	7 772	-31,2	16 673	-20,9	2,1
Ausland	95	-42,8	292	-11,8	3,1	238	-68,4	522	-72,9	2,2
<b>Mühlhausen/Thüringen, Stadt</b>	<b>4 741</b>	<b>25,0</b>	<b>10 462</b>	<b>44,0</b>	<b>2,2</b>	<b>13 198</b>	<b>-26,0</b>	<b>28 766</b>	<b>-17,8</b>	<b>2,2</b>
Deutschland	4 549	24,2	10 126	46,3	2,2	12 669	-26,3	26 993	-18,3	2,1
Ausland	192	45,5	336	-1,8	1,8	529	-19,5	1 773	-10,9	3,4
<b>Nordhausen, Stadt</b>	<b>4 243</b>	<b>32,2</b>	<b>9 199</b>	<b>33,5</b>	<b>2,2</b>	<b>14 279</b>	<b>2,8</b>	<b>31 752</b>	<b>10,7</b>	<b>2,2</b>
Deutschland	4 012	30,9	8 571	29,4	2,1	13 480	0,8	28 998	4,4	2,2
Ausland	231	59,3	628	137,0	2,7	799	56,1	2 754	203,3	3,4
<b>Rudolstadt, Stadt</b>	<b>2 006</b>	<b>6,4</b>	<b>5 159</b>	<b>19,4</b>	<b>2,6</b>	<b>6 073</b>	<b>-30,6</b>	<b>14 485</b>	<b>-26,8</b>	<b>2,4</b>
Deutschland	1 969	6,1	5 064	19,2	2,6	5 950	-30,6	14 180	-26,8	2,4
Ausland	37	27,6	95	28,4	2,6	123	-29,3	305	-26,7	2,5
<b>Saalfeld/Saale, Stadt</b>	<b>4 981</b>	<b>33,9</b>	<b>16 083</b>	<b>32,4</b>	<b>3,2</b>	<b>14 514</b>	<b>-16,5</b>	<b>62 804</b>	<b>-3,3</b>	<b>4,3</b>
Deutschland	4 832	33,6	15 685	31,4	3,2	14 073	-17,1	61 563	-4,1	4,4
Ausland	149	43,3	398	86,9	2,7	441	8,9	1 241	59,1	2,8
<b>Schmalkalden, Kurort, Stadt</b>	<b>2 414</b>	<b>27,1</b>	<b>6 219</b>	<b>34,4</b>	<b>2,6</b>	<b>6 439</b>	<b>-35,0</b>	<b>15 794</b>	<b>-29,7</b>	<b>2,5</b>
Deutschland	2 364	26,8	6 120	34,0	2,6	6 300	-35,3	15 467	-30,2	2,5
Ausland	50	42,9	99	65,0	2,0	139	-21,5	327	3,2	2,4
<b>Sondershausen, Stadt</b>	<b>3 384</b>	<b>16,9</b>	<b>15 992</b>	<b>25,7</b>	<b>4,7</b>	<b>9 176</b>	<b>-10,3</b>	<b>32 337</b>	<b>3,2</b>	<b>3,5</b>
Deutschland	3 349	16,0	15 896	25,3	4,7	9 094	-10,8	31 848	1,9	3,5
Ausland	35	250,0	96	152,6	2,7	82	95,2	489	x	6,0
<b>Suhl, Stadt</b>	<b>10 229</b>	<b>16,8</b>	<b>28 894</b>	<b>18,8</b>	<b>2,8</b>	<b>25 985</b>	<b>-41,4</b>	<b>67 612</b>	<b>-37,7</b>	<b>2,6</b>
Deutschland	9 852	16,3	27 814	19,0	2,8	25 101	-41,6	64 765	-38,0	2,6
Ausland	377	31,4	1 080	14,2	2,9	884	-34,1	2 847	-29,2	3,2
<b>Weimar, Stadt</b>	<b>42 381</b>	<b>28,2</b>	<b>89 701</b>	<b>36,4</b>	<b>2,1</b>	<b>103 936</b>	<b>-26,8</b>	<b>212 772</b>	<b>-21,5</b>	<b>2,0</b>
Deutschland	39 295	29,7	83 747	37,5	2,1	96 470	-26,5	198 394	-21,3	2,1
Ausland	3 086	11,4	5 954	21,7	1,9	7 466	-30,2	14 378	-24,5	1,9
<b>Ausgewählte Städte zusammen</b>	<b>220 734</b>	<b>42,0</b>	<b>473 826</b>	<b>44,5</b>	<b>2,1</b>	<b>640 339</b>	<b>-14,3</b>	<b>1 390 799</b>	<b>-7,6</b>	<b>2,2</b>
<b>Deutschland</b>	<b>209 122</b>	<b>43,1</b>	<b>449 557</b>	<b>44,8</b>	<b>2,1</b>	<b>602 237</b>	<b>-14,0</b>	<b>1 304 083</b>	<b>-7,8</b>	<b>2,2</b>
<b>Ausland</b>	<b>11 612</b>	<b>25,0</b>	<b>24 269</b>	<b>38,5</b>	<b>2,1</b>	<b>38 102</b>	<b>-17,7</b>	<b>86 716</b>	<b>-3,9</b>	<b>2,3</b>

**11. Beherbergungsstätten, angebotene Gästebetten und Kapazitätsauslastung nach Betriebsarten sowie Campingplätze**

Betriebsart	August 2021								Jan. -Aug. 2021
	Betriebe			in den Betrieben angebotene Betten/Schlafgelegenheiten <sup>1)</sup>					durchschnittliche Auslastung
	insgesamt	darunter geöffnete <sup>2)</sup>		insgesamt	Veränderung gegenüber dem Vorjahresmonat	durchschnittliche Auslastung	nachrichtlich		
		zusammen	Veränderung gegenüber dem Vorjahresmonat				maximales Angebot an Schlafgelegenheiten der letzten 13 Monate	Anteil der aktuell angebotenen Schlafgelegenheiten am Maximum	
Anzahl		%	Anzahl	%	Anzahl	%			
<b>Hotels, Gasthöfe, Pensionen</b>	<b>906</b>	<b>847</b>	<b>-4,3</b>	<b>44 419</b>	<b>-0,9</b>	<b>54,8</b>	<b>46 618</b>	<b>95,3</b>	<b>25,4</b>
Hotels (ohne Hotels garnis)	344	327	-1,8	29 254	-0,1	59,9	30 397	96,2	27,4
Hotels garnis	90	88	-	5 937	1,7	52,2	6 109	97,2	23,7
Gasthöfe	288	263	-7,1	5 635	-4,2	37,6	6 103	92,3	20,2
Pensionen	184	169	-6,6	3 593	-5,2	44,6	4 009	89,6	21,9
<b>Ferienunterkünfte und ähnliche Beherbergungsstätten</b>	<b>262</b>	<b>234</b>	<b>-</b>	<b>11 723</b>	<b>3,0</b>	<b>39,7</b>	<b>13 278</b>	<b>88,3</b>	<b>19,1</b>
Erholungs- und Ferienheime	13	13	-	873	8,9	35,2	890	98,1	17,5
Ferienhäuser und Ferienwohnungen	149	142	1,4	5 206	5,2	46,5	5 454	95,5	22,7
Jugendherbergen und Hütten	100	79	-2,5	5 644	0,3	34,2	6 934	81,4	15,7
<b>Sonstige tourismusrelevante Unterkünfte</b>	<b>61</b>	<b>59</b>	<b>-1,7</b>	<b>7 566</b>	<b>-2,2</b>	<b>69,3</b>	<b>7 765</b>	<b>97,4</b>	<b>63,0</b>
Vorsorge- u. Rehabilitationskliniken	31	31	-	5 604	0,1	80,7	5 608	99,9	72,7
Schulungsheime	30	28	-3,4	1 962	-8,2	35,9	2 157	91,0	18,1
<b>Beherbergungsstätten insgesamt</b>	<b>1 229</b>	<b>1 140</b>	<b>-3,3</b>	<b>63 708</b>	<b>-0,3</b>	<b>53,7</b>	<b>67 661</b>	<b>94,2</b>	<b>29,7</b>
<b>Campingplätze <sup>3)</sup></b>	<b>87</b>	<b>83</b>	<b>5,1</b>	<b>23 224</b>	<b>29,3</b>	<b>x</b>	<b>38 340</b>	<b>60,6</b>	<b>x</b>

1) Doppelbetten zählen als 2 Schlafgelegenheiten. Für Camping (Urlaubscamping ohne Dauercamping) wird 1 Stellplatz in 4 Schlafgelegenheiten umgerechnet. - 2) ganz oder teilweise geöffnet - 3) Campingplätze ohne Betriebe mit ausschließlich Dauercamping

**12. Beherbergungsstätten, angebotene Gästebetten und Kapazitätsauslastung nach Reisegebieten sowie Campingplätze**

Reisegebiet	August 2021								Jan. -Aug. 2021
	Betriebe			in den Betrieben angebotene Betten/Schlafgelegenheiten <sup>1)</sup>					durchschnittliche Auslastung
	insgesamt	darunter geöffnete <sup>2)</sup>		insgesamt	Veränderung gegenüber dem Vorjahresmonat	durchschnittliche Auslastung	nachrichtlich		
		zusammen	Veränderung gegenüber dem Vorjahresmonat				maximales Angebot an Schlafgelegenheiten der letzten 13 Monate	Anteil der aktuell angebotenen Schlafgelegenheiten am Maximum	
	Anzahl	%	Anzahl	%	Anzahl	%			
Südharz Kyffhäuser	74	70	-	4 079	0,5	45,5	4 321	94,4	26,3
Eichsfeld	52	49	-	2 358	1,2	50,1	2 446	96,4	30,7
Hainich	59	52	-	2 770	4,1	55,2	2 977	93,0	33,9
Saaleland	49	44	-12,0	2 121	-5,4	57,0	2 282	92,9	39,1
Städte Eisenach, Erfurt, Jena, Weimar	190	183	-0,5	15 185	2,0	60,6	15 800	96,1	27,4
Thüringer Rhön	73	63	-6,0	2 516	-2,3	53,5	2 847	88,4	43,3
Thüringer Vogtland	60	56	-	2 695	1,0	42,7	2 853	94,5	22,4
Thüringer Wald	577	535	-4,6	27 220	-1,6	52,7	29 069	93,6	29,1
Übriges Thüringen	95	88	-2,2	4 764	-1,5	50,4	5 066	94,0	33,2
<b>Thüringen insgesamt</b>	<b>1 229</b>	<b>1 140</b>	<b>-3,3</b>	<b>63 708</b>	<b>-0,3</b>	<b>53,7</b>	<b>67 661</b>	<b>94,2</b>	<b>29,7</b>
Campingplätze <sup>3)</sup>	87	83	5,1	23 224	29,3	x	38 340	60,6	x

1) Doppelbetten zählen als 2 Schlafgelegenheiten. Für Camping (Urlaubscamping ohne Dauercamping) wird 1 Stellplatz in 4 Schlafgelegenheiten umgerechnet. - 2) ganz oder teilweise geöffnet - 3) Campingplätze ohne Betriebe mit ausschließlich Dauercamping

**13. Beherbergungsstätten, angebotene Gästebetten und Kapazitätsauslastung nach Gemeindegruppen (ohne Camping)**

Gemeindegruppe	August 2021								Jan. -Aug. 2021
	Betriebe			in den Betrieben angebotene Betten/Schlafgelegenheiten <sup>1)</sup>					durchschnittliche Auslastung
	insgesamt	darunter geöffnete <sup>2)</sup>		insgesamt	Veränderung gegenüber dem Vorjahresmonat	durchschnittliche Auslastung	nachrichtlich		
		zusammen	Veränderung gegenüber dem Vorjahresmonat				maximales Angebot an Schlafgelegenheiten der letzten 13 Monate	Anteil der aktuell angebotenen Schlafgelegenheiten am Maximum	
	Anzahl	%	Anzahl	%	Anzahl	%			
Heilbäder zusammen	148	142	-2,1	11 936	0,1	68,5	12 211	97,7	51,8
Mineral-, Moor-, Sole- und Thermalbäder	80	78	-	6 325	0,6	69,3	6 453	98,0	55,1
Orte mit Kurbetrieb	24	23	-	1 749	-0,3	58,2	1 768	98,9	46,6
heilklimatische Kurorte	35	32	-8,6	2 979	-0,8	70,5	3 107	95,9	43,7
Kneippheilbäder	9	9	-	883	-	76,6	883	100,0	54,9
Luftkurorte	12	12	-7,7	457	-13,9	40,4	530	86,2	30,5
Erholungsorte	175	164	0,6	9 599	0,7	50,9	10 142	94,6	23,1
Sonstige Gemeinden	894	822	-4,2	41 716	-0,5	50,3	44 778	93,2	24,6
<b>Gemeindegruppen insgesamt</b>	<b>1 229</b>	<b>1 140</b>	<b>-3,3</b>	<b>63 708</b>	<b>-0,3</b>	<b>53,7</b>	<b>67 661</b>	<b>94,2</b>	<b>29,7</b>

1) Doppelbetten zählen als 2 Schlafgelegenheiten. - 2) ganz oder teilweise geöffnet

14. Beherbergungsstätten, angebotene Gästebetten und Kapazitätsauslastung nach Kreisen (ohne Camping)

Kreisfreie Stadt Landkreis Land	August 2021								Jan. -Aug. 2021
	Betriebe			in den Betrieben angebotene Betten/Schlafgelegenheiten <sup>1)</sup>					durch- schnittliche Auslastung
	insgesamt	darunter geöffnete <sup>2)</sup>		insgesamt	Veränderung gegenüber dem Vorjahres- monat	durch- schnittliche Auslastung	nachrichtlich		
		zusammen	Veränderung gegenüber dem Vorjahres- monat				maximales Angebot an Schlaf- gelegenheiten der letzten 13 Monate	Anteil der aktuell angebotenen Schlaf- gelegenheiten am Maximum	
Anzahl		%	Anzahl	%	Anzahl	%			
Stadt Erfurt	71	69	1,5	5 856	3,5	65,9	6 021	97,3	30,5
Stadt Gera	13	13	-	1 167	-0,2	45,6	1 174	99,4	27,4
Stadt Jena	30	29	-3,3	2 408	-2,2	50,6	2 571	93,7	23,5
Stadt Suhl	35	31	-	2 174	5,9	43,1	2 304	94,4	17,1
Stadt Weimar	53	51	-1,9	4 692	0,1	61,8	4 825	97,2	25,9
Eichsfeld	47	44	-	2 225	1,0	50,5	2 308	96,4	31,7
Nordhausen	34	31	3,3	1 511	1,1	36,5	1 732	87,2	22,3
Wartburgkreis	115	110	0,9	6 013	3,9	60,1	6 299	95,5	42,9
Unstrut-Hainich-Kreis	49	43	-2,3	2 382	4,6	55,2	2 561	93,0	34,7
Kyffhäuserkreis	40	39	-2,5	2 568	0,2	50,7	2 589	99,2	28,5
Schmalkalden-Meiningen	119	105	-7,1	5 032	-3,8	48,8	5 445	92,4	23,4
Gotha	96	93	-3,1	5 975	-2,4	64,9	6 169	96,9	33,4
Sömmerda	20	18	-5,3	633	-1,4	41,1	718	88,2	24,6
Hildburghausen	61	50	-13,8	2 535	-6,9	54,5	2 932	86,5	35,2
Ilm-Kreis	77	70	-5,4	2 929	-5,6	45,3	3 206	91,4	24,5
Weimarer Land	53	50	-2,0	3 232	-1,9	55,2	3 406	94,9	37,9
Sonneberg	45	43	-	1 751	7,2	35,4	1 838	95,3	23,4
Saalfeld-Rudolstadt	94	88	-1,1	3 525	-0,8	45,3	3 965	88,9	24,6
Saale-Holzland-Kreis	41	37	-11,9	1 840	-5,3	60,1	1 983	92,8	41,3
Saale-Orla-Kreis	67	63	-10,0	2 833	-2,9	52,7	2 994	94,6	26,4
Greiz	40	36	-	1 356	2,2	41,8	1 507	90,0	18,1
Altenburger Land	29	27	-	1 071	-0,1	38,1	1 114	96,1	21,8
<b>Thüringen</b>	<b>1 229</b>	<b>1 140</b>	<b>-3,3</b>	<b>63 708</b>	<b>-0,3</b>	<b>53,7</b>	<b>67 661</b>	<b>94,2</b>	<b>29,7</b>

1) Doppelbetten zählen als 2 Schlafgelegenheiten. - 2) ganz oder teilweise geöffnet

**15. Beherbergungsstätten, angebotene Gästebetten und Kapazitätsauslastung nach Kreisen und ausgewählten Betriebsarten**

Kreisfreie Stadt Landkreis ----- Betriebsart	August 2021								Jan. -Aug. 2021
	Betriebe			in den Betrieben angebotene Betten/Schlafgelegenheiten <sup>1)</sup>					durch- schnittliche Auslastung
	insgesamt	darunter geöffnete <sup>2)</sup>		insgesamt	Veränderung gegenüber dem Vorjahres- monat	durch- schnittliche Auslastung	nachrichtlich		
		zusammen	Veränderung gegenüber dem Vorjahres- monat				maximales Angebot an Schlaf- gelegenheiten der letzten 13 Monate	Anteil der aktuell angebotenen Schlaf- gelegenheiten am Maximum	
Anzahl		%	Anzahl	%	Anzahl	%			
<b>Stadt Erfurt</b>									
<b>Hotels, Gasthöfe, Pensionen</b>	<b>57</b>	<b>57</b>	<b>1,8</b>	<b>5 233</b>	<b>5,0</b>	<b>68,9</b>	<b>5 253</b>	<b>99,6</b>	<b>31,5</b>
darunter									
Hotels (ohne Hotels garnis)	22	22	4,8	3 193	8,0	75,2	3 198	99,8	34,4
Gasthöfe	8	8	-	139	-0,7	48,9	141	98,6	24,6
<b>Stadt Gera</b>									
<b>Hotels, Gasthöfe, Pensionen</b>	<b>12</b>	<b>12</b>	<b>-</b>	<b>1 107</b>	<b>-0,2</b>	<b>47,8</b>	<b>1 114</b>	<b>99,4</b>	<b>29,0</b>
darunter									
Hotels (ohne Hotels garnis)	6	6	20,0	839	3,1	46,0	846	99,2	26,7
Gasthöfe	3	3	.	.	.	.	.	.	.
<b>Stadt Jena</b>									
<b>Hotels, Gasthöfe, Pensionen</b>	<b>26</b>	<b>26</b>	<b>-3,7</b>	<b>2 145</b>	<b>-1,4</b>	<b>52,5</b>	<b>2 168</b>	<b>98,9</b>	<b>23,6</b>
darunter									
Hotels (ohne Hotels garnis)	8	8	-11,1	1 300	-1,7	55,2	1 304	99,7	21,9
Gasthöfe	6	6	-	238	-1,2	54,1	248	96,0	31,3
<b>Stadt Suhl</b>									
<b>Hotels, Gasthöfe, Pensionen</b>	<b>29</b>	<b>25</b>	<b>-3,8</b>	<b>1 951</b>	<b>3,2</b>	<b>44,0</b>	<b>2 081</b>	<b>93,8</b>	<b>17,2</b>
darunter									
Hotels (ohne Hotels garnis)	12	11	-	1 668	4,3	46,9	1 712	97,4	17,2
Gasthöfe	11	9	-10,0	153	-4,4	27,1	179	85,5	16,0
<b>Stadt Weimar</b>									
<b>Hotels, Gasthöfe, Pensionen</b>	<b>41</b>	<b>40</b>	<b>-2,4</b>	<b>4 016</b>	<b>-0,0</b>	<b>66,9</b>	<b>4 034</b>	<b>99,6</b>	<b>26,7</b>
darunter									
Hotels (ohne Hotels garnis)	12	12	-	2 216	-0,0	75,1	2 218	99,9	32,9
Gasthöfe	5	5	.	.	.	.	.	.	.
<b>Eichsfeld</b>									
<b>Hotels, Gasthöfe, Pensionen</b>	<b>34</b>	<b>31</b>	<b>-3,1</b>	<b>1 367</b>	<b>-1,2</b>	<b>50,3</b>	<b>1 450</b>	<b>94,3</b>	<b>24,7</b>
darunter									
Hotels (ohne Hotels garnis)	12	11	-	976	-4,1	60,8	1 034	94,4	27,4
Gasthöfe	16	15	-	296	14,7	22,9	308	96,1	16,5
<b>Nordhausen</b>									
<b>Hotels, Gasthöfe, Pensionen</b>	<b>23</b>	<b>22</b>	<b>4,8</b>	<b>1 157</b>	<b>7,3</b>	<b>38,6</b>	<b>1 233</b>	<b>93,8</b>	<b>25,6</b>
darunter									
Hotels (ohne Hotels garnis)	13	12	9,1	821	8,5	40,4	897	91,5	28,7
Gasthöfe	4	4	-	88	-	26,1	88	100,0	17,8

1) Doppelbetten zählen als 2 Schlafgelegenheiten. - 2) ganz oder teilweise geöffnet

Noch: 15. Beherbergungsstätten, angebotene Gästebetten und Kapazitätsauslastung  
nach Kreisen und ausgewählten Betriebsarten

Kreisfreie Stadt Landkreis ----- Betriebsart	August 2021								Jan. -Aug. 2021
	Betriebe			in den Betrieben angebotene Betten/Schlafgelegenheiten <sup>1)</sup>					durch- schnittliche Auslastung
	insgesamt	darunter geöffnete <sup>2)</sup>		insgesamt	Veränderung gegenüber dem Vorjahres- monat	durch- schnittliche Auslastung	nachrichtlich		
		zusammen	Veränderung gegenüber dem Vorjahres- monat				maximales Angebot an Schlaf- gelegenheiten der letzten 13 Monate	Anteil der aktuell angebotenen Schlaf- gelegenheiten am Maximum	
Anzahl		%	Anzahl	%	Anzahl	%			
<b>Wartburgkreis</b>									
<b>Hotels, Gasthöfe, Pensionen</b>	<b>83</b>	<b>79</b>	<b>-1,3</b>	<b>3 584</b>	<b>3,7</b>	<b>52,7</b>	<b>3 842</b>	<b>93,3</b>	<b>24,8</b>
darunter									
Hotels (ohne Hotels garnis)	32	32	6,7	2 411	7,2	55,3	2 489	96,9	24,3
Gasthöfe	26	25	-	533	-0,2	35,9	550	96,9	19,5
<b>Unstrut-Hainich-Kreis</b>									
<b>Hotels, Gasthöfe, Pensionen</b>	<b>32</b>	<b>28</b>	<b>-6,7</b>	<b>1 452</b>	<b>4,8</b>	<b>51,3</b>	<b>1 534</b>	<b>94,7</b>	<b>24,0</b>
darunter									
Hotels (ohne Hotels garnis)	15	13	-13,3	1 086	4,1	52,1	1 126	96,4	23,4
Gasthöfe	9	8	14,3	203	25,3	37,9	220	92,3	19,6
<b>Kyffhäuserkreis</b>									
<b>Hotels, Gasthöfe, Pensionen</b>	<b>23</b>	<b>23</b>	<b>-4,2</b>	<b>772</b>	<b>0,8</b>	<b>56,9</b>	<b>774</b>	<b>99,7</b>	<b>30,4</b>
darunter									
Hotels (ohne Hotels garnis)	5	5	-	362	3,4	72,2	362	100,0	38,5
Gasthöfe	12	12	-	279	1,5	39,1	281	99,3	18,9
<b>Schmalkalden-Meiningen</b>									
<b>Hotels, Gasthöfe, Pensionen</b>	<b>88</b>	<b>77</b>	<b>-9,4</b>	<b>3 808</b>	<b>-5,3</b>	<b>52,5</b>	<b>4 144</b>	<b>91,9</b>	<b>23,9</b>
darunter									
Hotels (ohne Hotels garnis)	31	29	-	2 746	-2,8	56,3	2 933	93,6	26,7
Gasthöfe	32	25	-16,7	548	-11,8	42,3	659	83,2	19,3
<b>Gotha</b>									
<b>Hotels, Gasthöfe, Pensionen</b>	<b>70</b>	<b>68</b>	<b>-4,2</b>	<b>4 533</b>	<b>-4,1</b>	<b>69,2</b>	<b>4 597</b>	<b>98,6</b>	<b>31,1</b>
darunter									
Hotels (ohne Hotels garnis)	29	29	-6,5	3 654	-4,4	75,6	3 684	99,2	35,5
Gasthöfe	21	20	-4,8	444	-4,3	41,2	464	95,7	16,8
<b>Sömmerda</b>									
<b>Hotels, Gasthöfe, Pensionen</b>	<b>18</b>	<b>16</b>	<b>-5,9</b>	<b>455</b>	<b>-1,9</b>	<b>50,0</b>	<b>540</b>	<b>84,3</b>	<b>26,4</b>
darunter									
Hotels (ohne Hotels garnis)	6	5	-28,6	253	-14,2	57,8	281	90,0	28,6
Gasthöfe	5	5	25,0	89	56,1	39,7	89	100,0	21,8
<b>Hildburghausen</b>									
<b>Hotels, Gasthöfe, Pensionen</b>	<b>46</b>	<b>38</b>	<b>-15,6</b>	<b>1 507</b>	<b>-10,5</b>	<b>52,3</b>	<b>1 794</b>	<b>84,0</b>	<b>26,0</b>
darunter									
Hotels (ohne Hotels garnis)	18	15	-11,8	1 013	-7,6	65,4	1 179	85,9	37,0
Gasthöfe	18	15	-16,7	271	-22,3	27,7	361	75,1	14,8
<b>Ilm-Kreis</b>									
<b>Hotels, Gasthöfe, Pensionen</b>	<b>54</b>	<b>49</b>	<b>-3,9</b>	<b>2 102</b>	<b>-4,0</b>	<b>46,0</b>	<b>2 291</b>	<b>91,8</b>	<b>26,2</b>
darunter									
Hotels (ohne Hotels garnis)	21	20	-	1 468	-2,2	45,4	1 568	93,6	27,8
Gasthöfe	12	10	-9,1	221	-4,7	46,3	249	88,8	25,2

1) Doppelbetten zählen als 2 Schlafgelegenheiten. - 2) ganz oder teilweise geöffnet

Noch: 15. Beherbergungsstätten, angebotene Gästebetten und Kapazitätsauslastung  
nach Kreisen und ausgewählten Betriebsarten

Kreisfreie Stadt Landkreis ----- Betriebsart	August 2021								Jan. -Aug. 2021
	Betriebe			in den Betrieben angebotene Betten/Schlafgelegenheiten <sup>1)</sup>					durch- schnittliche Auslastung
	insgesamt	darunter geöffnete <sup>2)</sup>		insgesamt	Veränderung gegenüber dem Vorjahres- monat	durch- schnittliche Auslastung	nachrichtlich		
		zusammen	Veränderung gegenüber dem Vorjahres- monat				maximales Angebot an Schlaf- gelegenheiten der letzten 13 Monate	Anteil der aktuell angebotenen Schlaf- gelegenheiten am Maximum	
Anzahl		%	Anzahl	%	Anzahl	%			
<b>Weimarer Land</b>									
<b>Hotels, Gasthöfe, Pensionen</b>	<b>38</b>	<b>35</b>	<b>-5,4</b>	<b>1 812</b>	<b>-3,5</b>	<b>47,8</b>	<b>1 972</b>	<b>91,9</b>	<b>22,8</b>
darunter									
Hotels (ohne Hotels garnis)	14	12	-7,7	1 155	-7,3	56,1	1 275	90,6	25,8
Gasthöfe	9	8	-11,1	169	-14,6	33,9	202	83,7	19,9
<b>Sonneberg</b>									
<b>Hotels, Gasthöfe, Pensionen</b>	<b>35</b>	<b>34</b>	<b>-</b>	<b>1 014</b>	<b>2,8</b>	<b>28,0</b>	<b>1 037</b>	<b>97,8</b>	<b>14,4</b>
darunter									
Hotels (ohne Hotels garnis)	12	12	-	385	-0,3	24,6	393	98,0	13,2
Gasthöfe	14	14	-	293	5,8	34,2	294	99,7	20,1
<b>Saalfeld-Rudolstadt</b>									
<b>Hotels, Gasthöfe, Pensionen</b>	<b>70</b>	<b>66</b>	<b>-1,5</b>	<b>2 251</b>	<b>-1,9</b>	<b>45,0</b>	<b>2 462</b>	<b>91,4</b>	<b>20,4</b>
darunter									
Hotels (ohne Hotels garnis)	34	33	-2,9	1 410	-3,7	45,9	1 538	91,7	20,1
Gasthöfe	22	19	-13,6	500	-7,2	40,7	551	90,7	21,4
<b>Saale-Holzland-Kreis</b>									
<b>Hotels, Gasthöfe, Pensionen</b>	<b>30</b>	<b>28</b>	<b>-12,5</b>	<b>1 067</b>	<b>-6,2</b>	<b>49,6</b>	<b>1 114</b>	<b>95,8</b>	<b>23,3</b>
darunter									
Hotels (ohne Hotels garnis)	11	10	-9,1	610	-4,1	56,4	644	94,7	23,7
Gasthöfe	13	12	-14,3	285	-10,7	40,9	298	95,6	23,4
<b>Saale-Orla-Kreis</b>									
<b>Hotels, Gasthöfe, Pensionen</b>	<b>46</b>	<b>45</b>	<b>-6,3</b>	<b>1 454</b>	<b>-4,5</b>	<b>56,3</b>	<b>1 479</b>	<b>98,3</b>	<b>23,4</b>
darunter									
Hotels (ohne Hotels garnis)	16	16	6,7	823	0,1	65,0	832	98,9	23,7
Gasthöfe	21	20	-13,0	407	-9,6	43,1	422	96,4	24,1
<b>Greiz</b>									
<b>Hotels, Gasthöfe, Pensionen</b>	<b>26</b>	<b>25</b>	<b>-3,8</b>	<b>913</b>	<b>-2,9</b>	<b>45,6</b>	<b>943</b>	<b>96,8</b>	<b>17,9</b>
darunter									
Hotels (ohne Hotels garnis)	6	6	-	565	-	56,7	565	100,0	18,3
Gasthöfe	15	14	-6,7	222	-7,1	23,1	242	91,7	13,8
<b>Altenburger Land</b>									
<b>Hotels, Gasthöfe, Pensionen</b>	<b>25</b>	<b>23</b>	<b>-</b>	<b>719</b>	<b>-0,1</b>	<b>37,9</b>	<b>762</b>	<b>94,4</b>	<b>21,3</b>
darunter									
Hotels (ohne Hotels garnis)	9	8	-	300	-1,6	35,2	319	94,0	22,5
Gasthöfe	6	6	-	105	-	30,7	105	100,0	17,1

1) Doppelbetten zählen als 2 Schlafgelegenheiten. - 2) ganz oder teilweise geöffnet



**16. Beherbergungsstätten, angebotene Gästebetten und Kapazitätsauslastung nach ausgewählten Gemeinden (ohne Camping)**

Landkreis Gemeinde	August 2021								Jan. -Aug. 2021
	Betriebe			in den Betrieben angebotene Betten/Schlafgelegenheiten <sup>1)</sup>					durch- schnittliche Auslastung
	insgesamt	darunter geöffnete <sup>2)</sup>		insgesamt	Veränderung gegenüber dem Vorjahres- monat	durch- schnittliche Auslastung	nachrichtlich		
		zusammen	Veränderung gegenüber dem Vorjahres- monat				maximales Angebot an Schlaf- gelegenheiten der letzten 13 Monate	Anteil der aktuell angebotenen Schlaf- gelegenheiten am Maximum	
Anzahl		%	Anzahl	%	Anzahl	%			
<b>Eichsfeld</b>									
Heilbad Heiligenstadt, Stadt	9	9	-	733	-3,9	59,7	763	96,1	36,4
Küllstedt	3	3	.	.	.	.	.	.	.
Schimberg	4	3	.	.	.	.	.	.	.
Leinefelde-Worbis, Stadt	12	12	-	410	8,2	35,5	411	99,8	19,5
Sonnenstein	3	3	50,0	57	29,5	41,8	57	100,0	22,0
Dingelstädt, Stadt	3	3	-25,0	53	-17,2	45,2	53	100,0	27,9
<b>Nordhausen</b>									
Nordhausen, Stadt	10	10	11,1	654	13,9	45,4	655	99,8	23,4
Harztor	14	13	-	648	-	24,7	722	89,8	18,5
<b>Wartburgkreis</b>									
Bad Salzungen, Stadt	15	14	-	884	5,1	71,5	952	92,9	63,1
Derrnbach	7	7	-	451	3,4	69,4	451	100,0	61,7
Ruhla, Stadt	8	8	-11,1	214	-4,0	37,9	214	100,0	27,7
Wutha-Farnroda	5	5	-	89	-	59,5	89	100,0	31,4
Gerstungen	4	4	-	76	-11,6	22,6	86	88,4	14,3
Hörselberg-Hainich	4	4	-	139	-	65,2	139	100,0	22,2
Bad Liebenstein, Stadt	13	13	-	1 257	0,2	72,5	1 258	99,9	60,7
Amt Creuzburg, Stadt	5	5	.	.	.	.	.	.	.
Eisenach, Stadt	36	34	-	2 229	7,3	55,1	2 383	93,5	26,4
<b>Unstrut-Hainich-Kreis</b>									
Bad Langensalza, Stadt	12	12	-	856	1,7	65,7	858	99,8	45,3
Kammerforst	3	3	50,0	93	52,5	25,6	93	100,0	17,5
Mühlhausen/Thüringen, Stadt	18	13	-7,1	739	14,4	45,7	860	85,9	20,3
<b>Kyffhäuserkreis</b>									
Bad Frankenhausen/Kyffhäuser, Stadt	11	11	-8,3	871	0,2	64,0	871	100,0	44,8
Sondershausen, Stadt	11	10	-	1 090	-0,2	47,3	1 108	98,4	17,4
Kyffhäuserland	5	5	-	128	-1,5	40,0	130	98,5	17,1
Artern, Stadt	3	3	-	82	7,9	72,4	82	100,0	34,6
Roßleben-Wiehe, Stadt	4	4	.	.	.	.	.	.	.
An der Schmücke, Stadt	3	3	-	202	-	34,0	203	99,5	20,4
<b>Schmalkalden-Meiningen</b>									
Breitungen/Werra	3	3	.	.	.	.	.	.	.
Floh-Seligenthal	11	11	-	255	-1,9	35,8	260	98,1	23,4
Meiningen, Stadt	14	10	-33,3	291	-31,9	47,8	413	70,5	24,2
Oberhof, Stadt	24	22	-4,3	2 647	-1,0	58,1	2 686	98,5	28,9
Schmalkalden, Kurort, Stadt	10	9	-18,2	326	-15,8	61,5	378	86,2	18,1
Steinbach-Hallenberg, Kurort, Stadt	14	13	-7,1	290	-	30,8	312	92,9	12,5
Brotterode-Trusetal, Stadt	12	10	-	339	-3,1	31,2	384	88,3	15,7
Wasungen, Stadt	4	3	.	.	.	.	.	.	.
Zella-Mehlis, Stadt	8	8	14,3	255	15,4	42,0	258	98,8	24,9
Kaltennordheim, Stadt	6	5	-	126	-1,6	29,7	156	80,8	18,2

1) Doppelbetten zählen als 2 Schlafgelegenheiten. - 2) ganz oder teilweise geöffnet

Noch: 16. Beherbergungsstätten, angebotene Gästebetten und Kapazitätsauslastung  
nach ausgewählten Gemeinden (ohne Camping)

Landkreis Gemeinde	August 2021								Jan. -Aug. 2021
	Betriebe			in den Betrieben angebotene Betten/Schlafgelegenheiten <sup>1)</sup>					durch- schnittliche Auslastung
	insgesamt	darunter geöffnete <sup>2)</sup>		insgesamt	Veränderung gegenüber dem Vorjahres- monat	durch- schnittliche Auslastung	nachrichtlich		
		zusammen	Veränderung gegenüber dem Vorjahres- monat				maximales Angebot an Schlaf- gelegenheiten der letzten 13 Monate	Anteil der aktuell angebotenen Schlaf- gelegenheiten am Maximum	
Anzahl		%	Anzahl	%	Anzahl	%			
<b>Gotha</b>									
Friedrichroda, Stadt	21	21	-4,5	2 189	-0,0	74,4	2 212	99,0	39,5
Gotha, Stadt	14	14	-6,7	1 014	-4,2	64,1	1 019	99,5	24,9
Luisenthal	5	4	.	.	.	.	.	.	.
Ohrdruf, Stadt	3	3	-25,0	53	-15,9	33,1	53	100,0	17,2
Bad Tabarz	9	9	-	883	-	76,6	883	100,0	54,9
Tambach-Dietharz/Thür. Wald, Stadt	11	11	-	443	-12,5	39,6	516	85,9	30,1
Waltershausen, Stadt	5	4	-	94	-	76,7	129	72,9	39,4
Nesse-Apfelstädt	4	4	.	.	.	.	.	.	.
Hörsel	3	3	-	109	-	25,1	109	100,0	9,4
Drei Gleichen	5	5	25,0	114	9,6	46,3	114	100,0	28,0
Georgenthal	6	6	-	348	-6,2	52,5	374	93,0	21,5
<b>Sömmerda</b>									
Kölleda, Stadt	4	4	-	107	20,2	55,0	107	100,0	30,5
Sömmerda, Stadt	3	3	-	96	-	43,5	96	100,0	23,7
Weißensee, Stadt	5	4	-	239	-	26,6	296	80,7	21,8
<b>Hildburghausen</b>									
Eisfeld, Stadt	11	11	-	263	-1,5	34,2	267	98,5	15,9
Schleusingen, Stadt	14	12	-7,7	410	-17,2	51,9	519	79,0	26,4
Masserberg	18	14	-6,7	1 211	0,2	70,8	1 392	87,0	53,9
Heldburg, Stadt	4	4	.	.	.	.	.	.	.
<b>Ilm-Kreis</b>									
Arnstadt, Stadt	13	10	-9,1	440	-7,0	43,4	501	87,8	26,1
Elgersburg	4	4	-	127	-	42,0	127	100,0	16,3
Amt Wachsenburg	5	5	-	129	-	29,0	129	100,0	20,5
Ilmenau, Stadt	29	27	-3,6	1 327	-1,2	48,2	1 410	94,1	24,7
Plaue, Stadt	3	3	.	.	.	.	.	.	.
Stadtilm, Stadt	4	4	-	143	0,7	48,7	143	100,0	24,3
Geratal	7	6	-14,3	212	-19,7	53,8	265	80,0	27,8
Großbreitenbach, Stadt	10	10	-	345	-10,2	38,3	384	89,8	17,5
<b>Weimarer Land</b>									
Apolda, Stadt	5	5	-	450	-	48,2	450	100,0	17,6
Bad Berka, Stadt	7	6	-	520	-1,1	71,7	539	96,5	59,2
Bad Sulza, Stadt	14	14	7,7	961	1,5	66,0	965	99,6	57,5
Ilmtal-Weinstraße	4	4	.	.	.	.	.	.	.
Grammetal	7	7	-	450	10,3	23,2	468	96,2	17,1

1) Doppelbetten zählen als 2 Schlafgelegenheiten. - 2) ganz oder teilweise geöffnet

Noch: 16. Beherbergungsstätten, angebotene Gästebetten und Kapazitätsauslastung  
nach ausgewählten Gemeinden (ohne Camping)

Landkreis Gemeinde	August 2021								Jan. -Aug. 2021
	Betriebe			in den Betrieben angebotene Betten/Schlafgelegenheiten <sup>1)</sup>					durch- schnittliche Auslastung
	insgesamt	darunter geöffnete <sup>2)</sup>		insgesamt	Veränderung gegenüber dem Vorjahres- monat	durch- schnittliche Auslastung	nachrichtlich		
		zusammen	Veränderung gegenüber dem Vorjahres- monat				maximales Angebot an Schlaf- gelegenheiten der letzten 13 Monate	Anteil der aktuell angebotenen Schlaf- gelegenheiten am Maximum	
Anzahl		%	Anzahl	%	Anzahl	%			
<b>Sonneberg</b>									
Lauscha, Stadt	5	5	-	110	-	37,2	110	100,0	15,9
Neuhaus am Rennweg, Stadt	13	13	-	539	1,1	37,3	542	99,4	26,6
Schalkau, Stadt	4	3	-	243	-	27,1	254	95,7	10,6
Sonneberg, Stadt	11	10	-9,1	340	-9,3	37,3	410	82,9	22,5
Steinach, Stadt	4	4	-	160	-0,6	19,9	161	99,4	9,8
Frankenblick	5	5	.	.	.	.	.	.	.
Föritztal	3	3	.	.	.	.	.	.	.
<b>Saalfeld-Rudolstadt</b>									
Bad Blankenburg, Stadt	6	6	20,0	496	-0,8	52,3	535	92,7	21,2
Cursdorf	3	3	-	131	-	53,5	131	100,0	35,8
Gräfenthal, Stadt	3	3	50,0	72	20,0	56,9	72	100,0	31,3
Lehesten, Stadt	3	3	.	.	.	.	.	.	.
Meura	3	3	-	57	-	26,5	57	100,0	18,9
Rudolstadt, Stadt	7	7	16,7	390	21,1	42,7	393	99,2	23,1
Saalfeld/Saale, Stadt	22	22	4,8	1 048	7,2	49,5	1 055	99,3	32,5
Leutenberg, Stadt	4	4	-	137	-	41,5	149	91,9	20,0
Uhlstädt-Kirchhasel	8	7	-12,5	281	-6,0	37,2	299	94,0	24,7
Unterwellenborn	4	4	-	97	-17,1	68,6	123	78,9	22,2
Königsee, Stadt	5	5	-	121	-3,2	36,3	125	96,8	16,6
Schwarzatal, Stadt	5	4	-20,0	118	-16,9	42,7	142	83,1	19,1
<b>Saale-Holzland-Kreis</b>									
Bad Klosterlausnitz	8	8	-	599	-0,2	88,2	606	98,8	72,1
Eisenberg, Stadt	5	4	-	204	-1,0	58,9	216	94,4	30,0
<b>Saale-Orla-Kreis</b>									
Bad Lobenstein, Stadt	7	6	.	.	.	.	.	.	.
Neustadt an der Orla, Stadt	7	7	-36,4	182	-31,8	33,3	188	96,8	15,4
Schleiz, Stadt	5	4	-20,0	215	-4,9	25,3	226	95,1	11,4
Triptis, Stadt	3	3	-	144	-	40,4	144	100,0	16,3
Ziegenrück, Stadt	6	6	-	174	1,2	67,8	174	100,0	35,3
Krölpa	3	3	-	105	-	41,8	105	100,0	22,9
Wurzbach, Stadt	4	3	.	.	.	.	.	.	.
Saalburg-Ebersdorf, Stadt	10	9	-10,0	390	-8,0	64,9	476	81,9	30,2
Rosenthal am Rennsteig	5	5	-	91	-2,2	42,5	93	97,8	28,4
<b>Greiz</b>									
Berga/Elster, Stadt	3	3	-	81	-	39,2	81	100,0	37,9
Greiz, Stadt	8	7	-	156	0,6	33,2	170	91,8	19,1
Weida, Stadt	3	3	-	74	-	15,6	74	100,0	6,5
Zeulenroda-Triebes, Stadt	8	7	-	565	-0,5	61,1	622	90,8	18,9
Mohlsdorf-Teichwolframsdorf	3	3	-	91	3,4	31,1	93	97,8	19,0
<b>Altenburger Land</b>									
Altenburg, Stadt	9	9	-	437	-0,2	45,5	442	98,9	24,2
Meuselwitz, Stadt	6	4	-	60	-	10,3	98	61,2	10,7
Schmölln, Stadt	4	4	-	110	-	29,3	110	100,0	20,6

1) Doppelbetten zählen als 2 Schlafgelegenheiten. - 2) ganz oder teilweise geöffnet

**17. Beherbergungsstätten, angebotene Gästebetten und Kapazitätsauslastung  
in Städten des Vereins Städtetourismus in Thüringen e.V.**

Stadt	August 2021								Jan. -Aug. 2021
	Betriebe			in den Betrieben angebotene Betten/Schlafgelegenheiten <sup>1)</sup>					durch- schnittliche Auslastung
	insgesamt	darunter geöffnete <sup>2)</sup>		insgesamt	Veränderung gegenüber dem Vorjahres- monat	durch- schnittliche Auslastung	nachrichtlich		
		zusammen	Veränderung gegenüber dem Vorjahres- monat				maximales Angebot an Schlaf- gelegenheiten der letzten 13 Monate	Anteil der aktuell angebotenen Schlaf- gelegenheiten am Maximum	
Anzahl		%	Anzahl	%	Anzahl	%			
Altenburg, Stadt	9	9	-	437	-0,2	45,5	442	98,9	24,2
Apolda, Stadt	5	5	-	450	-	48,2	450	100,0	17,6
Arnstadt, Stadt	13	10	-9,1	440	-7,0	43,4	501	87,8	26,1
Bad Langensalza, Stadt	12	12	-	856	1,7	65,7	858	99,8	45,3
Eisenach, Stadt	36	34	-	2 229	7,3	55,1	2 383	93,5	26,4
Erfurt, Stadt	71	69	1,5	5 856	3,5	65,9	6 021	97,3	30,5
Gera, Stadt	13	13	-	1 167	-0,2	45,6	1 174	99,4	27,4
Gotha, Stadt	14	14	-6,7	1 014	-4,2	64,1	1 019	99,5	24,9
Ilmenau, Stadt	29	27	-3,6	1 327	-1,2	48,2	1 410	94,1	24,7
Jena, Stadt	30	29	-3,3	2 408	-2,2	50,6	2 571	93,7	23,5
Meiningen, Stadt	14	10	-33,3	291	-31,9	47,8	413	70,5	24,2
Mühlhausen/Thüringen, Stadt	18	13	-7,1	739	14,4	45,7	860	85,9	20,3
Nordhausen, Stadt	10	10	11,1	654	13,9	45,4	655	99,8	23,4
Rudolstadt, Stadt	7	7	16,7	390	21,1	42,7	393	99,2	23,1
Saalfeld/Saale, Stadt	22	22	4,8	1 048	7,2	49,5	1 055	99,3	32,5
Schmalkalden, Kurort, Stadt	10	9	-18,2	326	-15,8	61,5	378	86,2	18,1
Sondershausen, Stadt	11	10	-	1 090	-0,2	47,3	1 108	98,4	17,4
Suhl, Stadt	35	31	-	2 174	5,9	43,1	2 304	94,4	17,1
Weimar, Stadt	53	51	-1,9	4 692	0,1	61,8	4 825	97,2	25,9
<b>Ausgewählte Städte zusammen</b>	<b>412</b>	<b>385</b>	<b>-2,3</b>	<b>27 588</b>	<b>1,7</b>	<b>55,5</b>	<b>28 820</b>	<b>95,7</b>	<b>26,0</b>

1) Doppelbetten zählen als 2 Schlafgelegenheiten. - 2) ganz oder teilweise geöffnet

**18. Beherbergungsstätten der Hotellerie mit 25 und mehr Gästezimmern und deren Auslastung nach Betriebsarten**

Betriebsart	August 2021			Jan. - Aug. 2021	
	Betriebe mit 25 und mehr Gästezimmern insgesamt	darunter geöffnete Betriebe <sup>1)</sup>		durchschnittliche Auslastung der Gästezimmer <sup>2)</sup>	
		zusammen	Veränderung gegenüber dem Vorjahresmonat		
	Anzahl		%		
<b>Hotels, Gasthöfe, Pensionen</b>	<b>229</b>	<b>219</b>	<b>- 1,4</b>	<b>73,7</b>	<b>37,6</b>
Hotels (ohne Hotels garnis)	178	170	- 1,7	73,4	37,7
Hotels garnis	36	35	-	76,6	37,4
Gasthöfe	9	9	-	67,8	37,2
Pensionen	6	5	-	75,3	36,5

1) ganz oder teilweise geöffnet

2) rechnerischer Wert: (belegte Gästezimmertage / angebotene Gästezimmertage) x 100 im Berichtsmonat bzw. Jahresteil

**19. Beherbergungsstätten der Hotellerie mit 25 und mehr Gästezimmern und deren Auslastung nach Kreisen**

Kreisfreie Stadt Landkreis Land	August 2021			Jan. - Aug. 2021	
	Betriebe mit 25 und mehr Gästezimmern insgesamt	darunter geöffnete Betriebe <sup>1)</sup>		durchschnittliche Auslastung der Gästezimmer <sup>2)</sup>	
		zusammen	Veränderung gegenüber dem Vorjahresmonat		
	Anzahl		%		
Stadt Erfurt	25	25	4,2	87,9	45,6
Stadt Gera	6	6	-	61,6	41,3
Stadt Jena	12	12	-	70,3	34,3
Stadt Suhl	7	6	-	58,8	26,8
Stadt Weimar	17	17	-	84,6	35,6
Eichsfeld	4	4	-	70,4	36,5
Nordhausen	9	8	14,3	60,3	43,9
Wartburgkreis	23	22	-	72,2	38,6
Unstrut-Hainich-Kreis	6	6	-	71,8	40,5
Kyffhäuserkreis	4	4	-	80,4	48,9
Schmalkalden-Meiningen	20	18	- 10,0	76,8	36,1
Gotha	19	19	-	82,8	41,8
Sömmerda	5	4	-	78,0	45,5
Hildburghausen	10	9	- 10,0	67,1	42,6
Ilm-Kreis	13	12	-	62,3	41,0
Weimarer Land	10	9	- 10,0	60,7	30,7
Sonneberg	3	3	-	47,5	23,7
Saalfeld-Rudolstadt	18	17	- 5,6	49,2	24,0
Saale-Holzland-Kreis	5	5	-	69,0	32,7
Saale-Orla-Kreis	5	5	-	76,6	29,5
Greiz	4	4	-	59,0	28,7
Altenburger Land	4	4	-	55,6	31,6
<b>Thüringen</b>	<b>229</b>	<b>219</b>	<b>- 1,4</b>	<b>73,7</b>	<b>37,6</b>

1) ganz oder teilweise geöffnet

2) rechnerischer Wert: (belegte Gästezimmertage / angebotene Gästezimmertage) x 100 im Berichtsmonat bzw. Jahresteil

## Reisegebiete in Thüringen





