



# STATISTISCHER BERICHT

AI, AII, AIII - vj 1 / 22

# Bevölkerungsvorgänge in Thüringen 1. Vierteljahr 2022

Bestell-Nr. 01 102

### **Zeichenerklärung**

- nichts vorhanden (genau Null)
- 0 weniger als die Hälfte von 1 in der letzten besetzten Stelle, jedoch mehr als nichts
- . Zahlenwert unbekannt oder geheim zu halten
- ... Zahlenwert lag bei Redaktionsschluss noch nicht vor
- x Tabellenfach gesperrt, weil Aussage nicht sinnvoll
- p vorläufige Zahl
- r berichtigte Zahl
- / Zahlenwert nicht sicher genug
- () Aussagewert eingeschränkt

Anmerkung: Abweichungen in den Summen, auch im Vergleich zu anderen Veröffentlichungen, erklären sich aus dem Runden von Einzelwerten.

### **Herausgeber:**

Thüringer Landesamt für Statistik

Europaplatz 3, 99091 Erfurt

Postfach 90 01 63, 99104 Erfurt

Telefon: 0361 57331-9642

Telefax: 0361 57331-9699

Internet: statistik.thueringen.de

E-Mail: [auskunft@statistik.thueringen.de](mailto:auskunft@statistik.thueringen.de)

### **Auskunft erteilt:**

Referat: Bevölkerungs- und  
Haushaltsstatistiken

Telefon: 0361 57331-9447

Herausgegeben im August 2022 (Korrektur der Seite 8 Tab. 1,4)

Heft-Nr.: 131/22

Preis: 3,75 Euro

© Thüringer Landesamt für Statistik, Erfurt, 2022

Vervielfältigung und Verbreitung, auch auszugsweise, mit Quellenangabe gestattet.

## Inhaltsverzeichnis

|  | Seite |
|--|-------|
| <b>Vorbemerkungen</b>  | 2     |
| <b>Grafiken</b>  | 4     |
| 1. Wanderungen über die Landesgrenze Thüringens im<br>1. Vierteljahr 2012 - 2022                                       | 4     |
| 2. Lebendgeborene und Gestorbene im 1. Vierteljahr 2012 - 2022   | 5     |
| <b>Tabellen</b>  | 6     |
| 1. Bevölkerungsstand   | 6     |
| 1.1 Bevölkerungsentwicklung im 1. Vierteljahr 2022   | 6     |
| 1.2 Bevölkerungsentwicklung in den einzelnen Monaten des 1. Vierteljahres 2022   | 6     |
| 1.3 Bevölkerungsentwicklung im 1. Vierteljahr 2022 und Bevölkerungsstand<br>am 31.3.2022 nach Kreisen                  | 7     |
| 1.4 Veränderung des Bevölkerungsstandes im 1. Vierteljahr 2022<br>nach Kreisen   | 8     |
| 2. Natürliche Bevölkerungsbewegung<br>Eheschließungen, Geborene und Gestorbene im 1. Vierteljahr 2022<br>nach Kreisen  | 9     |
| 3. Räumliche Bevölkerungsbewegung  | 10    |
| 3.1 Über die Landesgrenze Thüringens Zu- und Fortgezogene im<br>1. Vierteljahr 2022 nach Herkunfts- und Zielländern    | 10    |
| 3.2 Über die Grenzen des Bundesgebietes Zu- und Fortgezogene im<br>1. Vierteljahr 2022 nach Herkunfts- und Zielländern | 11    |
| 3.3 Zu- und Fortgezogene in den Kreisen im 1. Vierteljahr 2022 nach<br>Wanderungsarten                                 | 12    |

## **Vorbemerkungen**

Der vorliegende Bericht enthält die auf der Basis des Zensus 2011 mit Stichtag 9.5.2011 ermittelten Fortschreibungsergebnisse der Bevölkerung am 31.3.2022 und die Ergebnisse der natürlichen und räumlichen Bevölkerungsbewegung für das 1. Vierteljahr 2022.

## **Rechtsgrundlage**

Gesetz über die Statistik der Bevölkerungsbewegung und die Fortschreibung des Bevölkerungsstandes (Bevölkerungsstatistikgesetz - BevStatG) in der Fassung vom 20. April 2013 (BGBl. I S. 826), das zuletzt durch Artikel 3 des Gesetzes vom 9. Juni 2021 (BGBl. I S. 1649) geändert worden ist, in Verbindung mit dem Gesetz über die Statistik für Bundeszwecke (Bundesstatistikgesetz- BStatG) vom 20. Oktober 2016 (BGBl. I S. 2394), das zuletzt durch Artikel 2 des Gesetzes vom 14. Juni 2021 (BGBl. I S. 1751) geändert worden ist.

## **Methodische Hinweise**

Regional zugeordnet werden Eheschließungen am Ereignisort, Geburten am Wohnsitz der Mutter, Sterbefälle am Wohnsitz des Verstorbenen.

Die Zuordnung der Personen zur Bevölkerung einer Gemeinde erfolgt nach dem Hauptwohnprinzip (Bevölkerung am Ort der alleinigen oder der Hauptwohnung). An- und Abmeldungen von Nebenwohnungen sind nicht fortschreibungswirksam. Meldungen über die Änderung des Wohnungsstatus führen bei der neuen Hauptwohngemeinde zu einer personellen Zunahme, während bei der bisherigen Hauptwohngemeinde ein entsprechender Abgang verbucht wird.

Bei den räumlichen und natürlichen Bewegungsstatistiken finden ausschließlich die Bewegungsdaten Berücksichtigung, deren Ereignisdatum im aktuellen Berichtsjahr des vorliegenden statistischen Berichtes oder im Vorjahr liegen. Bewegungsdaten, deren Ereignisdatum vor dem Vorjahr aber nach dem 9.5.2011 liegen, werden in der Bevölkerungsfortschreibung als sonstige Bewegungen berücksichtigt, aber nicht bei den Bewegungsstatistiken mit ausgewiesen. Bewegungsdaten, deren Ereignisdatum vor dem 9.5.2011

Ab dem Berichtsjahr 2016 sind die Ergebnisse der Wanderungsstatistik sowie Bevölkerungsfortschreibung aufgrund folgender methodischer Änderungen und technischer Weiterentwicklungen nur bedingt mit den Vorjahreswerten vergleichbar:

. Seit dem 1.1.2016 werden Zu- und Fortzüge von Deutschen nach "Unbekannt" in der Wanderungsstatistik explizit als Zu- bzw. Fortzüge von Deutschen nach "Unbekannt/ohne Angabe" verbucht. Zuvor blieben sie in der Wanderungsstatistik und infolge in der Bevölkerungsfortschreibung unberücksichtigt.

. Die Datenlieferungen aus dem Meldewesen wurden auf ein verbessertes elektronisches Verfahren umgestellt. Dies ermöglicht der Statistik eine weitestgehend automatische Verarbeitung

Seit dem Berichtsjahr 2019 werden in den Ergebnissen der natürlichen und räumlichen Bevölkerungsstatistiken Personen mit den Geschlechtsangaben „divers“ und „ohne Angabe“ (nach §22 Absatz 3 PStG) aus Gründen der statistischen Geheimhaltung durch ein definiertes Umschlüsselungsverfahren dem männlichen oder weiblichen Geschlecht zugeordnet und entsprechend in der Bevölkerungsfortschreibung verarbeitet.

Die Mitglieder der stationierten ausländischen Streitkräfte sowie der ausländischen diplomatischen und konsularischen Vertretungen mit ihren Familienangehörigen werden statistisch nicht erfasst.

Alle Daten dieses Berichtes tragen vorläufigen Charakter.

## **Definitionen**

### **Deutsche**

Als Deutsche gelten Personen im Sinne des Artikels 116 Abs. 1 des Grundgesetzes der Bundesrepublik Deutschland. Neugeborene zählen als Deutsche, wenn wenigstens ein Elternteil die deutsche Staatsangehörigkeit besitzt oder die Voraussetzungen lt. § 4 Abs. 3 Staatsangehörigkeitsgesetz (StAG) vorliegen. Deutsche, die zugleich eine fremde

### **Eheschließungen**

sind standesamtliche Trauungen, auch von Ausländern, mit Ausnahme der Fälle, in denen beide Ehegatten Angehörige ausländischer Streitkräfte sind bzw. zu den ausländischen diplomatischen und konsularischen Vertretungen und ihren Familienangehörigen gehören. In den Ergebnissen der Eheschließungsstatistik sind seit dem Berichtsjahr 2018 die Eheschließungen gleichgeschlechtlicher Partner enthalten. Eheschließungen werden nach dem Heiratsort

### **Lebendgeborene**

Lebendgeborene sind Kinder, bei denen nach der Trennung vom Mutterleib entweder das Herz geschlagen, die Nabelschnur pulsiert oder die natürliche Lungenatmung eingesetzt hat. Es wird unterschieden, ob die Eltern der Kinder zum Zeitpunkt der Geburt miteinander verheiratet waren oder nicht.

### **Totgeborene**

sind Kinder, bei denen sich nach der Trennung vom Mutterleib keines der unter "Lebendgeborene" genannten Merkmale des Lebens gezeigt hat, deren Geburtsgewicht jedoch mindestens 500 Gramm beträgt oder bei denen die Mutter mindestens die 24. Schwangerschaftswoche erreicht hat. Diese Mindestgrenzen gelten ab 1.1.2009 nicht bei Mehrlingsgeburten, sofern mindestens ein Mehrlingskind lebend geboren wurde oder die genannten Mindestanforderungen einer Totgeburt

### **Gestorbene**

In der Zahl der Gestorbenen sind die Totgeborenen, die nachträglich beurkundeten Kriegssterbefälle und die gerichtlichen Todeserklärungen nicht enthalten.

### **Zu- und Fortzüge**

Bei den Zu- und Fortzüge werden als Erhebungsunterlagen die An- und Abmeldungen verwendet, die auf Grund der gesetzlichen Bestimmungen über die Meldepflicht bei einem Wohnungswechsel anfallen. Umzüge innerhalb einer Gemeinde bleiben jedoch außer Betracht.

Für Wanderungen, die nicht über die Grenze des Bundesgebietes hinausgehen, werden lediglich die Anmeldungen ausgewertet, wobei die Abmeldung auf Grund der Angabe über den bisherigen Wohnort erfasst wird. Bei Wanderungen über die Bundesgrenze werden sowohl die An- als auch die Abmeldungen verwendet.

Gemeindegrenzen.

### **Überschuss der Zu- bzw. Fortzüge**

Differenz zwischen Zu- und Fortzügen eines Zeitraumes.

### 1. Wanderungen über die Landesgrenze Thüringens im 1. Vierteljahr 2012 - 2022

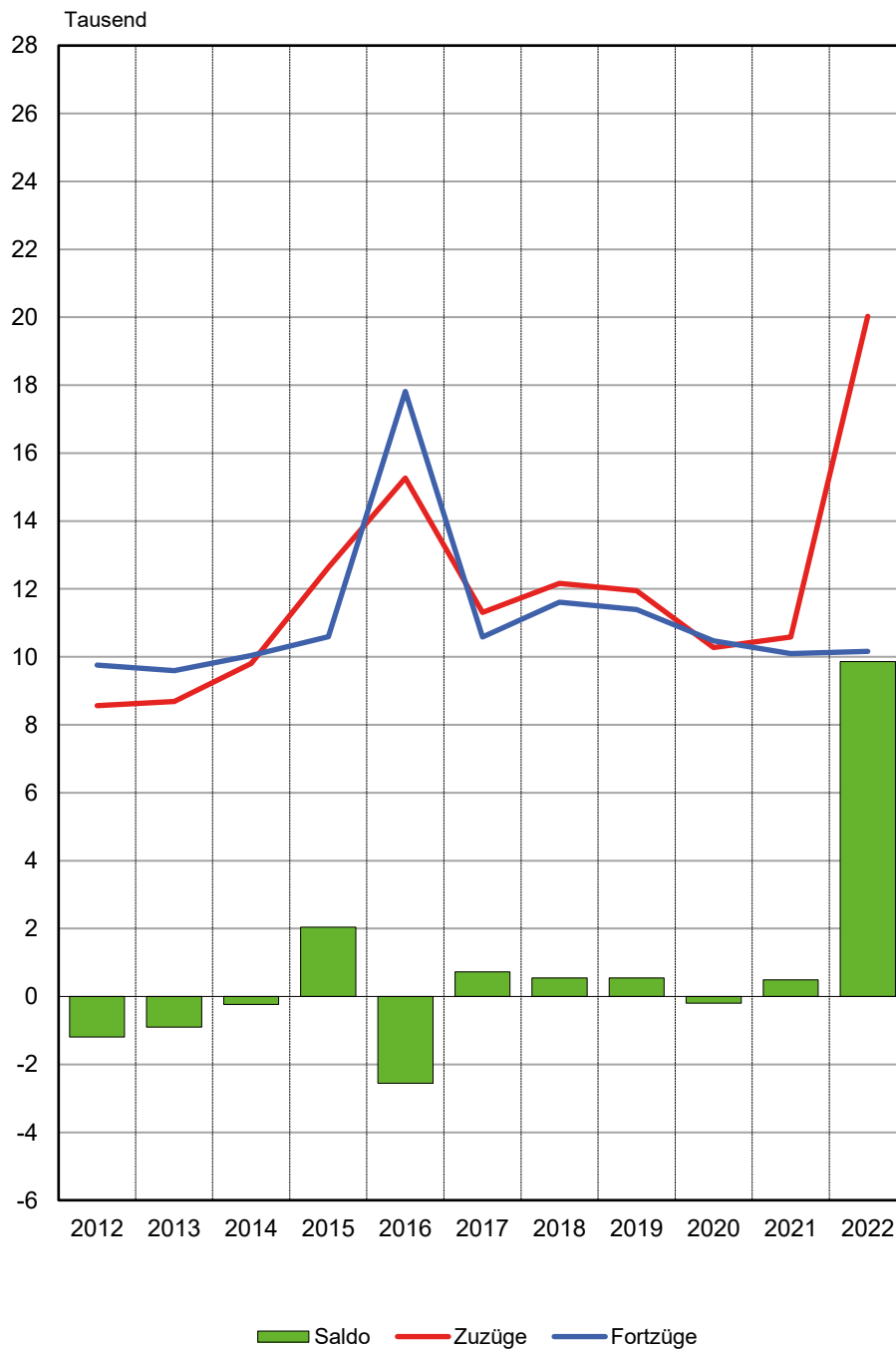

## 2. Lebendgeborene und Gestorbene im 1. Vierteljahr 2012 - 2022

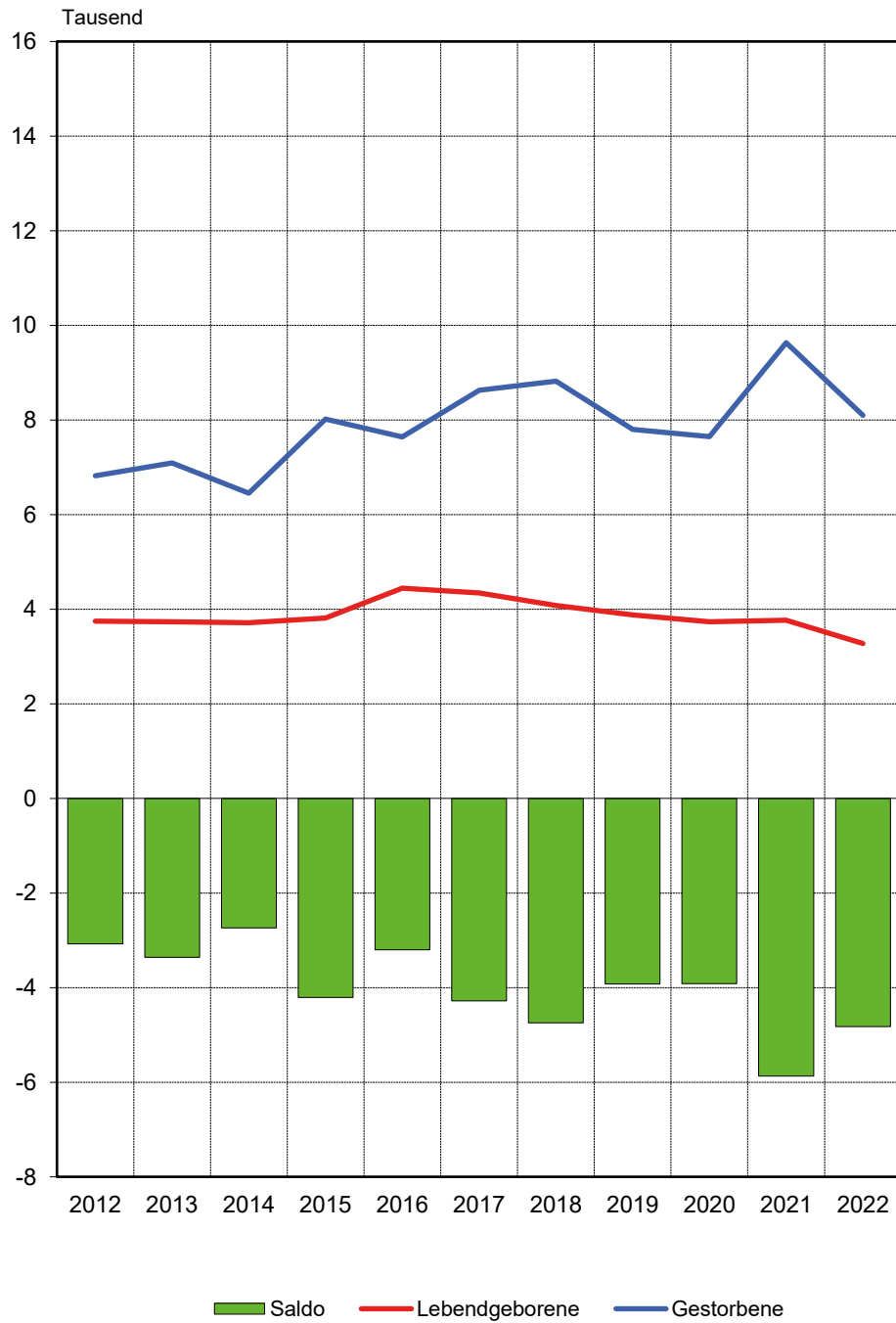

**1. Bevölkerungsstand**  
**1.1 Bevölkerungsentwicklung im 1. Vierteljahr 2022**

| Vorgang  | Insgesamt        | Männlich         | Weiblich         |
|--|------------------|------------------|------------------|
| <b>Bevölkerung am Anfang des Zeitraumes</b>                      | <b>2 108 863</b> | <b>1 043 936</b> | <b>1 064 927</b> |
| Natürliche Bevölkerungsbewegung                                  |                  |                  |                  |
| Geborene   | 3 295            | 1 713            | 1 582            |
| davon  |                  |                  |                  |
| Lebendgeborene   | 3 274            | 1 701            | 1 573            |
| Totgeborene  | 21               | 12               | 9                |
| Gestorbene   | 8 097            | 4 153            | 3 944            |
| darunter   |                  |                  |                  |
| im 1. Lebensjahr   | 15               | 3                | 12               |
| Überschuss der Geborenen bzw. Gestorbenen (-)                    | - 4 823          | - 2 452          | - 2 371          |
| Wanderungen über die Landesgrenze                                |                  |                  |                  |
| Zuzüge   | 20 027           | 9 459            | 10 568           |
| Fortzüge   | 10 164           | 5 750            | 4 414            |
| Überschuss der Zu- bzw. Fortzüge (-)                             | 9 863            | 3 709            | 6 154            |
| Berücksichtigung von sonstigen Bewegungen und Korrekturmeldungen | - 130            | - 70             | - 60             |
| Veränderungen insgesamt  | 4 910            | 1 187            | 3 723            |
| <b>Bevölkerung am Ende des Zeitraumes</b>                        | <b>2 113 773</b> | <b>1 045 123</b> | <b>1 068 650</b> |

**1.2 Bevölkerungsentwicklung in den einzelnen Monaten des 1. Vierteljahres 2022**

| Vorgang                              | Januar | Februar | März   | 1. Vierteljahr 2022 | 1. Vierteljahr 2021 |
|--------------------------------------|--------|---------|--------|---------------------|---------------------|
| Lebendgeborene                       | 1 055  | 1 039   | 1 180  | 3 274               | 3 763               |
| Gestorbene                           | 2 821  | 2 397   | 2 879  | 8 097               | 9 633               |
| Zuzüge insgesamt                     | 7 843  | 7 492   | 16 293 | 31 628              | 22 648              |
| Fortzüge insgesamt                   | 7 323  | 7 042   | 7 400  | 21 765              | 22 161              |
| Wanderungen über die Landesgrenze    |        |         |        |                     |                     |
| Zuzüge                               | 3 885  | 3 752   | 12 390 | 20 027              | 10 585              |
| Fortzüge                             | 3 365  | 3 302   | 3 497  | 10 164              | 10 098              |
| Landesbinnenwanderung                |        |         |        |                     |                     |
| über die Kreisgrenzen                | 2 094  | 2 048   | 2 131  | 6 273               | 6 597               |
| zwischen Gemeinden desselben Kreises | 1 864  | 1 692   | 1 772  | 5 328               | 5 466               |



1.3 Bevölkerungsentwicklung im 1. Vierteljahr 2022 und Bevölkerungsstand am 31.3.2022 nach Kreisen

| Kreisfreie Stadt<br>Landkreis<br>Land | Überschuss der<br>Geborenen bzw.<br>Gestorbenen (-) | Überschuss<br>der Zu- bzw.<br>Fortzüge (-) | Sonstiges <sup>1)</sup> | Bevölkerungs-<br>zunahme bzw.<br>-abnahme (-) | Bevölkerung am 31.3.2022 |                  |                  |
|---------------------------------------|---|--|-------------------------|---|--------------------------|------------------|------------------|
|                                       |   |  |                         |   | insgesamt                | männlich         | weiblich         |
| Stadt Erfurt                          | - 252   | 1 305                                      | - 24                    | 1 029   | 214 256                  | 103 937          | 110 319          |
| Stadt Gera                            | - 252   | 817  | - 7                     | 558   | 91 926                   | 44 439           | 47 487           |
| Stadt Jena                            | - 112   | 484  | - 1                     | 371   | 110 873                  | 55 170           | 55 703           |
| Stadt Suhl                            | - 119   | 164  | - 32                    | 13  | 36 067                   | 17 692           | 18 375           |
| Stadt Weimar                          | - 97  | 495  | - 15                    | 383   | 65 521                   | 31 588           | 33 933           |
| Eichsfeld                             | - 149   | 247  | - 5                     | 93  | 99 417                   | 49 801           | 49 616           |
| Nordhausen                            | - 218   | 159  | -                       | - 59  | 81 628                   | 40 476           | 41 152           |
| Wartburgkreis                         | - 348   | 661  | 4                       | 317   | 159 217                  | 79 263           | 79 954           |
| Unstrut-Hainich-Kreis                 | - 236   | 514  | -                       | 278   | 101 547                  | 50 253           | 51 294           |
| Kyffhäuserkreis                       | - 255   | 356  | - 6                     | 95  | 73 059                   | 36 290           | 36 769           |
| Schmalkalden-Meiningen                | - 324   | 330  | - 6                     | -   | 123 404                  | 61 609           | 61 795           |
| Gotha                                 | - 242   | 877  | - 4                     | 631   | 134 456                  | 66 845           | 67 611           |
| Sömmerda                              | - 194   | 413  | - 3                     | 216   | 68 933                   | 34 490           | 34 443           |
| Hildburghausen                        | - 169   | 95   | - 5                     | - 79  | 62 010                   | 31 034           | 30 976           |
| Ilm-Kreis                             | - 257   | 476  | - 6                     | 213   | 105 580                  | 53 075           | 52 505           |
| Weimarer Land                         | - 134   | 580  | - 1                     | 445   | 82 548                   | 40 816           | 41 732           |
| Sonneberg                             | - 155   | 344  | 4                       | 193   | 56 697                   | 27 980           | 28 717           |
| Saalfeld-Rudolstadt                   | - 349   | 241  | - 8                     | - 116   | 100 853                  | 49 668           | 51 185           |
| Saale-Holzland-Kreis                  | - 180   | 534  | - 4                     | 350   | 82 863                   | 41 165           | 41 698           |
| Saale-Orla-Kreis                      | - 212   | 200  | 2                       | - 10  | 79 020                   | 39 225           | 39 795           |
| Greiz                                 | - 343   | 351  | - 5                     | 3   | 96 105                   | 47 404           | 48 701           |
| Altenburger Land                      | - 226   | 220  | - 8                     | - 14  | 87 793                   | 42 903           | 44 890           |
| <b>Thüringen</b>                      | <b>- 4 823</b>                                      | <b>9 863</b>                               | <b>- 130</b>            | <b>4 910</b>                                  | <b>2 113 773</b>         | <b>1 045 123</b> | <b>1 068 650</b> |
| davon                                 |   |  |                         |   |                          |                  |                  |
| kreisfreie Städte                     | - 832   | 3 265                                      | - 79                    | 2 354   | 518 643                  | 252 826          | 265 817          |
| Landkreise                            | - 3 991   | 6 598                                      | - 51                    | 2 556   | 1 595 130                | 792 297          | 802 833          |

1) Sonstige Bewegungen und Korrekturmeldungen

1.4 Veränderung des Bevölkerungsstandes im 1. Vierteljahr 2022 nach Kreisen

| Kreisfreie Stadt<br>Landkreis<br>Land | Veränderung des Bevölkerungsstandes am 31.3.2022 |             |             |                             |               |             |
|---------------------------------------|--|-------------|-------------|-----------------------------|---------------|-------------|
|                                       | zum 31.12.2021                                   |             |             | zum 31.3.2021 <sup>1)</sup> |               |             |
|                                       | insgesamt  | männlich    | weiblich    | insgesamt                   | männlich      | weiblich    |
|                                       | Prozent  |             |             |                             |               |             |
| Stadt Erfurt                          | 0,48   | 0,29        | 0,67        | 0,55                        | 0,34          | 0,75        |
| Stadt Gera                            | 0,61   | 0,53        | 0,68        | 0,19                        | 0,37          | 0,01        |
| Stadt Jena                            | 0,34   | 0,13        | 0,54        | 0,51                        | 0,02          | 1,00        |
| Stadt Suhl                            | 0,04   | - 0,15      | 0,21        | - 0,55                      | - 0,51        | - 0,59      |
| Stadt Weimar                          | 0,59   | 0,42        | 0,75        | 0,92                        | 0,67          | 1,15        |
| Eichsfeld                             | 0,09   | 0,00        | 0,19        | 0,16                        | 0,12          | 0,20        |
| Nordhausen                            | - 0,07   | - 0,20      | 0,05        | - 0,80                      | - 1,01        | - 0,60      |
| Wartburgkreis                         | 0,20   | 0,04        | 0,36        | - 0,31                      | - 0,51        | - 0,11      |
| Unstrut-Hainich-Kreis                 | 0,27   | 0,21        | 0,34        | 0,10                        | - 0,06        | 0,25        |
| Kyffhäuserkreis                       | 0,13   | 0,04        | 0,22        | - 0,31                      | - 0,18        | - 0,43      |
| Schmalkalden-Meiningen                | -  | - 0,15      | 0,15        | - 0,26                      | - 0,34        | - 0,18      |
| Gotha                                 | 0,47   | 0,34        | 0,60        | 0,13                        | - 0,02        | 0,27        |
| Sömmerda                              | 0,31   | 0,26        | 0,36        | 0,02                        | 0,16          | - 0,11      |
| Hildburghausen                        | - 0,13   | - 0,18      | - 0,08      | - 0,75                      | - 0,70        | - 0,81      |
| Ilm-Kreis                             | 0,20   | 0,22        | 0,18        | 0,14                        | 0,26          | 0,01        |
| Weimarer Land                         | 0,54   | 0,40        | 0,69        | 0,33                        | 0,15          | 0,52        |
| Sonneberg                             | 0,34   | 0,19        | 0,49        | - 0,38                      | - 0,23        | - 0,54      |
| Saalfeld-Rudolstadt                   | - 0,11   | - 0,28      | 0,05        | - 1,01                      | - 1,09        | - 0,93      |
| Saale-Holzland-Kreis                  | 0,42   | 0,32        | 0,53        | 0,39                        | 0,39          | 0,40        |
| Saale-Orla-Kreis                      | - 0,01   | - 0,21      | 0,18        | - 0,43                      | - 0,54        | - 0,32      |
| Greiz                                 | 0,00   | - 0,00      | 0,01        | - 0,42                      | - 0,37        | - 0,47      |
| Altenburger Land                      | - 0,02   | - 0,01      | - 0,02      | - 0,33                      | - 0,38        | - 0,29      |
| <b>Thüringen</b>                      | <b>0,23</b>                                      | <b>0,11</b> | <b>0,35</b> | <b>- 0,05</b>               | <b>- 0,13</b> | <b>0,04</b> |
| davon                                 |  |             |             |                             |               |             |
| kreisfreie Städte                     | 0,46   | 0,28        | 0,62        | 0,45                        | 0,26          | 0,62        |
| Landkreise                            | 0,16   | 0,06        | 0,26        | - 0,20                      | - 0,26        | - 0,15      |

1) umgerechnet auf vergleichbaren Gebietsstand zum 1.7.2021

**2. Natürliche Bevölkerungsbewegung**  
**Eheschließungen, Geborene und Gestorbene im 1. Vierteljahr 2022 nach Kreisen**

| Kreisfreie Stadt<br>Landkreis<br>Land | Ehe-<br>schließungen | Lebendgeborene |              |   | Gestorbene   |                      | Überschuss der<br>Geborenen bzw.<br>Gestorbenen (-) |
|---------------------------------------|----------------------|----------------|--------------|---|--------------|----------------------|---|
|                                       |                      | insgesamt      | und zwar     |   | insgesamt    | darunter<br>männlich |   |
|                                       |                      |                | männlich     | deren Eltern<br>nicht miteinander<br>verheiratet sind |              |                      |   |
| Stadt Erfurt                          | 119                  | 413            | 209          | 229   | 665          | 324                  | - 252   |
| Stadt Gera                            | 48                   | 140            | 80           | 86  | 392          | 186                  | - 252   |
| Stadt Jena                            | 59                   | 213            | 119          | 99  | 325          | 172                  | - 112   |
| Stadt Suhl                            | 23                   | 52             | 26           | 29  | 171          | 86                   | - 119   |
| Stadt Weimar                          | 45                   | 122            | 57           | 65  | 219          | 104                  | - 97  |
| Eichsfeld                             | 38                   | 167            | 80           | 68  | 316          | 152                  | - 149   |
| Nordhausen                            | 38                   | 124            | 72           | 77  | 342          | 184                  | - 218   |
| Wartburgkreis                         | 77                   | 260            | 150          | 149   | 608          | 321                  | - 348   |
| Unstrut-Hainich-Kreis                 | 72                   | 152            | 86           | 76  | 388          | 191                  | - 236   |
| Kyffhäuserkreis                       | 36                   | 99             | 43           | 53  | 354          | 190                  | - 255   |
| Schmalkalden-Meiningen                | 87                   | 174            | 80           | 97  | 498          | 263                  | - 324   |
| Gotha                                 | 60                   | 197            | 101          | 104   | 439          | 239                  | - 242   |
| Sömmerda                              | 36                   | 100            | 58           | 56  | 294          | 142                  | - 194   |
| Hildburghausen                        | 25                   | 93             | 46           | 54  | 262          | 135                  | - 169   |
| Ilm-Kreis                             | 51                   | 145            | 85           | 85  | 402          | 205                  | - 257   |
| Weimarer Land                         | 50                   | 140            | 64           | 74  | 274          | 133                  | - 134   |
| Sonneberg                             | 30                   | 89             | 56           | 46  | 244          | 136                  | - 155   |
| Saalfeld-Rudolstadt                   | 53                   | 139            | 66           | 79  | 488          | 253                  | - 349   |
| Saale-Holzland-Kreis                  | 37                   | 104            | 53           | 51  | 284          | 153                  | - 180   |
| Saale-Orla-Kreis                      | 34                   | 116            | 54           | 61  | 328          | 167                  | - 212   |
| Greiz                                 | 37                   | 116            | 50           | 74  | 459          | 233                  | - 343   |
| Altenburger Land                      | 39                   | 119            | 66           | 70  | 345          | 184                  | - 226   |
| <b>Thüringen</b>                      | <b>1 094</b>         | <b>3 274</b>   | <b>1 701</b> | <b>1 782</b>  | <b>8 097</b> | <b>4 153</b>         | <b>- 4 823</b>                                      |
| davon                                 |                      |                |              |   |              |                      |   |
| kreisfreie Städte                     | 294                  | 940            | 491          | 508   | 1 772        | 872                  | - 832   |
| Landkreise                            | 800                  | 2 334          | 1 210        | 1 274   | 6 325        | 3 281                | - 3 991   |

**3. Räumliche Bevölkerungsbewegung**  
**3.1 Über die Landesgrenze Thüringens Zu- und Fortgezogene im 1. Vierteljahr 2022**  
**nach Herkunfts- und Zielländern**

| Herkunfts-<br>bzw.<br>Zielland | Zuzüge        |                      | Fortzüge      |                      | Überschuss der<br>Zu- bzw. Fortzüge (-) |                      |
|--------------------------------|---------------|----------------------|---------------|----------------------|---|----------------------|
|                                | insgesamt     | darunter<br>männlich | insgesamt     | darunter<br>männlich | insgesamt                               | darunter<br>männlich |
| <b>Insgesamt</b>               |               |                      |               |                      |   |                      |
| Baden-Württemberg              | 480           | 262                  | 474           | 249                  | 6                                       | 13                   |
| Bayern                         | 1 022         | 550                  | 1 043         | 579                  | - 21                                    | - 29                 |
| Berlin                         | 261           | 113                  | 331           | 168                  | - 70                                    | - 55                 |
| Brandenburg                    | 141           | 69                   | 180           | 83                   | - 39                                    | - 14                 |
| Bremen                         | 12            | 7                    | 36            | 18                   | - 24                                    | - 11                 |
| Hamburg                        | 104           | 52                   | 134           | 70                   | - 30                                    | - 18                 |
| Hessen                         | 612           | 314                  | 679           | 334                  | - 67                                    | - 20                 |
| Mecklenburg-Vorpommern         | 126           | 65                   | 165           | 80                   | - 39                                    | - 15                 |
| Niedersachsen                  | 530           | 276                  | 535           | 273                  | - 5                                     | 3                    |
| Nordrhein-Westfalen            | 531           | 292                  | 765           | 393                  | - 234                                   | - 101                |
| Rheinland-Pfalz                | 143           | 82                   | 168           | 86                   | - 25                                    | - 4                  |
| Saarland                       | 34            | 19                   | 37            | 17                   | - 3                                     | 2                    |
| Sachsen                        | 1 057         | 593                  | 1 046         | 538                  | 11                                      | 55                   |
| Sachsen-Anhalt                 | 543           | 276                  | 510           | 236                  | 33                                      | 40                   |
| Schleswig-Holstein             | 95            | 50                   | 103           | 61                   | - 8                                     | - 11                 |
| <b>Bundesgebiet zusammen</b>   | <b>5 691</b>  | <b>3 020</b>         | <b>6 206</b>  | <b>3 185</b>         | <b>- 515</b>                            | <b>- 165</b>         |
| Ausland <sup>1)</sup>          | 14 336        | 6 439                | 3 958         | 2 565                | 10 378                                  | 3 874                |
| <b>Insgesamt</b>               | <b>20 027</b> | <b>9 459</b>         | <b>10 164</b> | <b>5 750</b>         | <b>9 863</b>                            | <b>3 709</b>         |
| <b>Deutsche</b>                |               |                      |               |                      |   |                      |
| Baden-Württemberg              | 356           | 188                  | 294           | 143                  | 62                                      | 45                   |
| Bayern                         | 772           | 398                  | 697           | 358                  | 75                                      | 40                   |
| Berlin                         | 209           | 95                   | 205           | 93                   | 4                                       | 2                    |
| Brandenburg                    | 124           | 58                   | 158           | 67                   | - 34                                    | - 9                  |
| Bremen                         | 7             | .                    | 19            | .                    | - 12                                    | - 7                  |
| Hamburg                        | 78            | 42                   | 70            | 32                   | 8                                       | 10                   |
| Hessen                         | 479           | 239                  | 503           | 237                  | - 24                                    | 2                    |
| Mecklenburg-Vorpommern         | 102           | 52                   | 152           | 72                   | - 50                                    | - 20                 |
| Niedersachsen                  | 398           | 194                  | 386           | 189                  | 12                                      | 5                    |
| Nordrhein-Westfalen            | 319           | 164                  | 337           | 165                  | - 18                                    | - 1                  |
| Rheinland-Pfalz                | 105           | 57                   | 104           | 46                   | 1                                       | 11                   |
| Saarland                       | 17            | 8                    | 22            | 9                    | - 5                                     | - 1                  |
| Sachsen                        | 899           | 480                  | 897           | 452                  | 2                                       | 28                   |
| Sachsen-Anhalt                 | 485           | 238                  | 459           | 206                  | 26                                      | 32                   |
| Schleswig-Holstein             | 81            | .                    | 84            | .                    | - 3                                     | - 7                  |
| <b>Bundesgebiet zusammen</b>   | <b>4 431</b>  | <b>2 253</b>         | <b>4 387</b>  | <b>2 123</b>         | <b>44</b>                               | <b>130</b>           |
| Ausland <sup>1)</sup>          | 759           | 524                  | 1 057         | 679                  | - 298                                   | - 155                |
| <b>Insgesamt</b>               | <b>5 190</b>  | <b>2 777</b>         | <b>5 444</b>  | <b>2 802</b>         | <b>- 254</b>                            | <b>- 25</b>          |
| <b>Ausländer</b>               |               |                      |               |                      |   |                      |
| Baden-Württemberg              | 124           | 74                   | 180           | 106                  | - 56                                    | - 32                 |
| Bayern                         | 250           | 152                  | 346           | 221                  | - 96                                    | - 69                 |
| Berlin                         | 52            | 18                   | 126           | 75                   | - 74                                    | - 57                 |
| Brandenburg                    | 17            | 11                   | 22            | 16                   | - 5                                     | - 5                  |
| Bremen                         | 5             | .                    | 17            | .                    | - 12                                    | - 4                  |
| Hamburg                        | 26            | 10                   | 64            | 38                   | - 38                                    | - 28                 |
| Hessen                         | 133           | 75                   | 176           | 97                   | - 43                                    | - 22                 |
| Mecklenburg-Vorpommern         | 24            | 13                   | 13            | 8                    | 11                                      | 5                    |
| Niedersachsen                  | 132           | 82                   | 149           | 84                   | - 17                                    | - 2                  |
| Nordrhein-Westfalen            | 212           | 128                  | 428           | 228                  | - 216                                   | - 100                |
| Rheinland-Pfalz                | 38            | 25                   | 64            | 40                   | - 26                                    | - 15                 |
| Saarland                       | 17            | 11                   | 15            | 8                    | 2                                       | 3                    |
| Sachsen                        | 158           | 113                  | 149           | 86                   | 9                                       | 27                   |
| Sachsen-Anhalt                 | 58            | 38                   | 51            | 30                   | 7                                       | 8                    |
| Schleswig-Holstein             | 14            | .                    | 19            | .                    | - 5                                     | - 4                  |
| <b>Bundesgebiet zusammen</b>   | <b>1 260</b>  | <b>767</b>           | <b>1 819</b>  | <b>1 062</b>         | <b>- 559</b>                            | <b>- 295</b>         |
| Ausland <sup>1)</sup>          | 13 577        | 5 915                | 2 901         | 1 886                | 10 676                                  | 4 029                |
| <b>Insgesamt</b>               | <b>14 837</b> | <b>6 682</b>         | <b>4 720</b>  | <b>2 948</b>         | <b>10 117</b>                           | <b>3 734</b>         |

1) einschl. "unbekanntes Ausland" und "ungeklärt und ohne Angabe"

**3.2 Über die Grenzen des Bundesgebietes Zu- und Fortgezogene im 1. Vierteljahr 2022  
nach Herkunfts- und Zielländern**

| Herkunfts-<br>bzw.<br>Zielland   | Zuzüge        |                      | Fortzüge     |                      | Überschuss der<br>Zu- bzw. Fortzüge (-) |                      |
|----------------------------------|---------------|----------------------|--------------|----------------------|---|----------------------|
|                                  | insgesamt     | darunter<br>männlich | insgesamt    | darunter<br>männlich | insgesamt                               | darunter<br>männlich |
| <b>Europa zusammen</b>           | <b>11 558</b> | <b>4 786</b>         | <b>2 579</b> | <b>1 629</b>         | <b>8 979</b>                            | <b>3 157</b>         |
| <b>EU-Staaten zusammen</b>       | <b>3 110</b>  | <b>2 000</b>         | <b>2 191</b> | <b>1 423</b>         | <b>919</b>                              | <b>577</b>           |
| darunter Bulgarien               | 281           | 191                  | 241          | 157                  | 40                                      | 34                   |
| Frankreich                       | 42            | 22                   | 37           | 20                   | 5                                       | 2                    |
| Griechenland                     | 49            | 28                   | 25           | 20                   | 24                                      | 8                    |
| Italien                          | 82            | 50                   | 97           | 50                   | - 15                                    | -                    |
| Kroatien                         | 46            | 30                   | 24           | 17                   | 22                                      | 13                   |
| Lettland                         | 99            | 47                   | 97           | 56                   | 2                                       | - 9                  |
| Litauen                          | 79            | 39                   | 64           | 42                   | 15                                      | - 3                  |
| Niederlande                      | 27            | 14                   | 23           | 14                   | 4                                       | -                    |
| Österreich                       | 51            | 29                   | 72           | 43                   | - 21                                    | - 14                 |
| Polen                            | 647           | 414                  | 496          | 333                  | 151                                     | 81                   |
| Portugal                         | 21            | 17                   | 20           | 14                   | 1                                       | 3                    |
| Rumänien                         | 1 158         | 782                  | 639          | 442                  | 519                                     | 340                  |
| Schweden                         | 11            | 6                    | 12           | 8                    | - 1                                     | - 2                  |
| Slowakei                         | 204           | 124                  | 88           | 56                   | 116                                     | 68                   |
| Spanien                          | 91            | 58                   | 82           | 44                   | 9                                       | 14                   |
| Tschechien                       | 70            | 44                   | 40           | 25                   | 30                                      | 19                   |
| Ungarn                           | 121           | 84                   | 88           | 57                   | 33                                      | 27                   |
| <b>Sonstiges Europa zusammen</b> | <b>8 448</b>  | <b>2 786</b>         | <b>388</b>   | <b>206</b>           | <b>8 060</b>                            | <b>2 580</b>         |
| darunter Albanien                | 49            | 30                   | 21           | 12                   | 28                                      | 18                   |
| Bosnien und Herzegowina          | 50            | .                    | 11           | .                    | 39                                      | 29                   |
| Kosovo                           | 28            | 19                   | 10           | 7                    | 18                                      | 12                   |
| Moldau                           | 26            | 9                    | 26           | 14                   | -                                       | - 5                  |
| Nordmazedonien                   | 54            | 33                   | 27           | 14                   | 27                                      | 19                   |
| Russische Föderation             | 79            | 37                   | 48           | 23                   | 31                                      | 14                   |
| Schweiz                          | 48            | 25                   | 70           | 39                   | - 22                                    | - 14                 |
| Serbien                          | 44            | 25                   | 27           | 14                   | 17                                      | 11                   |
| Türkei                           | 103           | 63                   | 55           | 36                   | 48                                      | 27                   |
| Ukraine                          | 7 917         | 2 480                | 49           | 14                   | 7 868                                   | 2 466                |
| Vereinigtes Königreich           | 34            | 18                   | 28           | 14                   | 6                                       | 4                    |
| <b>Afrika zusammen</b>           | <b>173</b>    | <b>122</b>           | <b>83</b>    | <b>61</b>            | <b>90</b>                               | <b>61</b>            |
| darunter Ägypten                 | 23            | .                    | 5            | .                    | 18                                      | 15                   |
| Eritrea                          | 14            | 6                    | -            | -                    | 14                                      | 6                    |
| Libyen                           | 16            | .                    | 21           | .                    | - 5                                     | - 5                  |
| Marokko                          | 33            | 24                   | 10           | 10                   | 23                                      | 14                   |
| Tunesien                         | 11            | 8                    | 6            | 3                    | 5                                       | 5                    |
| <b>Amerika zusammen</b>          | <b>117</b>    | <b>57</b>            | <b>123</b>   | <b>68</b>            | <b>- 6</b>                              | <b>- 11</b>          |
| darunter Brasilien               | 31            | 17                   | 19           | 12                   | 12                                      | 5                    |
| Mexico                           | 14            | 5                    | 7            | 4                    | 7                                       | 1                    |
| USA                              | 18            | 6                    | 41           | 24                   | - 23                                    | - 18                 |
| <b>Asien zusammen</b>            | <b>1 098</b>  | <b>609</b>           | <b>235</b>   | <b>126</b>           | <b>863</b>                              | <b>483</b>           |
| darunter Afghanistan             | 241           | 132                  | -            | -                    | 241                                     | 132                  |
| China                            | 90            | 69                   | 35           | 18                   | 55                                      | 51                   |
| Georgien                         | 31            | 22                   | 26           | 15                   | 5                                       | 7                    |
| Indien                           | 84            | 52                   | 22           | 16                   | 62                                      | 36                   |
| Indonesien                       | 11            | 5                    | 12           | 7                    | - 1                                     | - 2                  |
| Irak                             | 17            | 13                   | 15           | 11                   | 2                                       | 2                    |
| Iran                             | 55            | 28                   | 6            | .                    | 49                                      | .                    |
| Pakistan                         | 80            | 58                   | .            | .                    | .                                       | .                    |
| Syrien                           | 239           | 110                  | 6            | .                    | 233                                     | .                    |
| Thailand                         | 20            | 8                    | 11           | 5                    | 9                                       | 3                    |
| Vietnam                          | 103           | 39                   | 7            | 4                    | 96                                      | 35                   |
| <b>Australien und Ozeanien</b>   | <b>7</b>      | <b>3</b>             | <b>10</b>    | <b>5</b>             | <b>- 3</b>                              | <b>- 2</b>           |
| Unbekanntes Ausland              | 731           | 375                  | 19           | 13                   | 712                                     | 362                  |
| Ungeklärt und ohne Angabe        | 652           | 487                  | 909          | 663                  | - 257                                   | - 176                |
| <b>Ausland insgesamt</b>         | <b>14 336</b> | <b>6 439</b>         | <b>3 958</b> | <b>2 565</b>         | <b>10 378</b>                           | <b>3 874</b>         |
| darunter Deutsche                | 759           | 524                  | 1 057        | 679                  | - 298                                   | - 155                |

3.3 Zu- und Fortgezogene in den Kreisen im 1. Vierteljahr 2022 nach Wanderungsarten

| Kreisfreie Stadt<br>Landkreis<br>Land | Wanderung insgesamt |               | Wanderung über die Landesgrenze |               | Landesbinnenwanderung |              |  |
|---------------------------------------|---------------------|---------------|---------------------------------|---------------|-----------------------|--------------|--|
|                                       | Zuzüge              | Fortzüge      | Zuzüge                          | Fortzüge      | über die Kreisgrenzen |              | zwischen den Gemeinden desselben Kreises |
|                                       |                     |               |                                 |               | Zuzüge                | Fortzüge     |  |
| Stadt Erfurt                          | 3 586               | 2 281         | 2 774                           | 1 314         | 812                   | 967          | -  |
| Stadt Gera                            | 1 608               | 791           | 1 229                           | 525           | 379                   | 266          | -  |
| Stadt Jena                            | 1 870               | 1 386         | 1 543                           | 944           | 327                   | 442          | -  |
| Stadt Suhl                            | 1 160               | 996           | 1 017                           | 254           | 143                   | 742          | -  |
| Stadt Weimar                          | 1 198               | 703           | 878                             | 457           | 320                   | 246          | -  |
| Eichsfeld                             | 1 143               | 896           | 654                             | 436           | 137                   | 108          | 352                                      |
| Nordhausen                            | 1 047               | 888           | 634                             | 477           | 122                   | 120          | 291                                      |
| Wartburgkreis                         | 2 184               | 1 523         | 1 350                           | 687           | 269                   | 271          | 565                                      |
| Unstrut-Hainich-Kreis                 | 1 397               | 883           | 732                             | 334           | 319                   | 203          | 346                                      |
| Kyffhäuserkreis                       | 947                 | 591           | 579                             | 229           | 165                   | 159          | 203                                      |
| Schmalkalden-Meiningen                | 1 532               | 1 202         | 806                             | 506           | 314                   | 284          | 412                                      |
| Gotha                                 | 2 425               | 1 548         | 1 411                           | 685           | 500                   | 349          | 514                                      |
| Sömmerda                              | 1 186               | 773           | 555                             | 252           | 377                   | 267          | 254                                      |
| Hildburghausen                        | 675                 | 580           | 387                             | 288           | 130                   | 134          | 158                                      |
| Ilm-Kreis                             | 1 553               | 1 077         | 903                             | 531           | 405                   | 301          | 245                                      |
| Weimarer Land                         | 1 456               | 876           | 897                             | 333           | 342                   | 326          | 217                                      |
| Sonneberg                             | 896                 | 552           | 640                             | 264           | 76                    | 108          | 180                                      |
| Saalfeld-Rudolstadt                   | 1 210               | 969           | 480                             | 305           | 283                   | 217          | 447                                      |
| Saale-Holzland-Kreis                  | 1 325               | 791           | 751                             | 257           | 296                   | 256          | 278                                      |
| Saale-Orla-Kreis                      | 1 005               | 805           | 562                             | 319           | 145                   | 188          | 298                                      |
| Greiz                                 | 1 212               | 861           | 637                             | 348           | 313                   | 251          | 262                                      |
| Altenburger Land                      | 1 013               | 793           | 608                             | 419           | 99                    | 68           | 306                                      |
| <b>Thüringen</b>                      | <b>31 628</b>       | <b>21 765</b> | <b>20 027</b>                   | <b>10 164</b> | <b>6 273</b>          | <b>6 273</b> | <b>5 328</b>                             |
| davon                                 |                     |               |                                 |               |                       |              |  |
| kreisfreie Städte                     | 9 422               | 6 157         | 7 441                           | 3 494         | 1 981                 | 2 663        | -  |
| Landkreise                            | 22 206              | 15 608        | 12 586                          | 6 670         | 4 292                 | 3 610        | 5 328                                    |



