



STATISTISCHER BERICHT

A I, A II, A III - vj 4 / 23

Bevölkerungsvorgänge in Thüringen 4. Vierteljahr 2023

Zeichenerklärung

- nichts vorhanden (genau Null)
- 0 weniger als die Hälfte von 1 in der letzten besetzten Stelle, jedoch mehr als nichts
- . Zahlenwert unbekannt oder geheim zu halten
- ... Zahlenwert lag bei Redaktionsschluss noch nicht vor
- x Tabellenfach gesperrt, weil Aussage nicht sinnvoll
- p vorläufige Zahl
- r berichtigte Zahl
- / Zahlenwert nicht sicher genug
- () Aussagewert eingeschränkt

Anmerkung: Abweichungen in den Summen, auch im Vergleich zu anderen Veröffentlichungen, erklären sich aus dem Runden von Einzelwerten.

Herausgeber

Thüringer Landesamt für Statistik
Europaplatz 3, 99091 Erfurt
Postfach 90 01 63, 99104 Erfurt
Telefon: +49 361 57331-9642
Telefax: +49 361 57331-9699
E-Mail: auskunft@statistik.thueringen.de
Internet: www.statistik.thueringen.de

Auskunft erteilt

Referat: Bevölkerungs- und
Haushaltsstatistiken
Telefon: +49 361 57331-9447

Herausgegeben im Juni 2024

Bestell-Nr.: 01 102

Heft-Nr.: 92/24

Preis: 3,75 EUR

© Thüringer Landesamt für Statistik, Erfurt, 2024

Vervielfältigung und Verbreitung, auch auszugsweise, mit Quellenangabe gestattet.

Inhaltsverzeichnis

	Seite
Vorbemerkungen	2
Grafiken	4
1. Wanderungen über die Landesgrenze Thüringens im 4. Vierteljahr 2013 - 2023	4
2. Lebendgeborene und Gestorbene im 4. Vierteljahr 2013 - 2023	5
Tabellen	6
1. Bevölkerungsstand	6
1.1 Bevölkerungsentwicklung im 4. Vierteljahr 2023	6
1.2 Bevölkerungsentwicklung in den einzelnen Monaten des 4. Vierteljahres 2023	6
1.3 Bevölkerungsentwicklung im 4. Vierteljahr 2023 und Bevölkerungsstand am 31.12.2023 nach Kreisen	7
1.4 Veränderung des Bevölkerungsstandes im 4. Vierteljahr 2023 nach Kreisen	8
2. Natürliche Bevölkerungsbewegung Eheschließungen, Geborene und Gestorbene im 4. Vierteljahr 2023 nach Kreisen	9
3. Räumliche Bevölkerungsbewegung	10
3.1 Über die Landesgrenze Thüringens Zu- und Fortgezogene im 4. Vierteljahr 2023 nach Herkunfts- und Zielländern	10
3.2 Über die Grenzen des Bundesgebietes Zu- und Fortgezogene im 4. Vierteljahr 2023 nach Herkunfts- und Zielländern	11
3.3 Zu- und Fortgezogene in den Kreisen im 4. Vierteljahr 2023 nach Wanderungsarten	12

Vorbemerkungen

Der vorliegende Bericht enthält die auf der Basis des Zensus 2011 mit Stichtag 9.5.2011 ermittelten Fortschreibungsergebnisse der Bevölkerung am 31.12.2023 und die Ergebnisse der natürlichen und räumlichen Bevölkerungsbewegung für das 4. Vierteljahr 2023. Sofern nicht anders angegeben, erfolgt die Darstellung der Ergebnisse auf dem Gebietsstand zum Ende des Quartals.

Rechtsgrundlage

Gesetz über die Statistik der Bevölkerungsbewegung und die Fortschreibung des Bevölkerungsstandes (Bevölkerungsstatistikgesetz - BevStatG) in der Fassung vom 20. April 2013 (BGBl. I S. 826), das zuletzt durch Artikel 1 des Gesetzes vom 17. Juli 2023 (BGBl. 2023 I Nr. 190) geändert worden ist, in Verbindung mit dem Gesetz über die Statistik für Bundeszwecke (Bundesstatistikgesetz - BStatG) vom 20. Oktober 2016 (BGBl. I S. 2394), das zuletzt durch Artikel 14 des Gesetzes vom 8. Mai 2024 (BGBl. 2024 Nr. 152) geändert worden ist.

Methodische Hinweise

Regional zugeordnet werden Eheschließungen am Ereignisort, Geburten am Wohnsitz der Mutter, Sterbefälle am Wohnsitz des Verstorbenen.

Die Zuordnung der Personen zur Bevölkerung einer Gemeinde erfolgt nach dem Hauptwohnprinzip (Bevölkerung am Ort der alleinigen oder der Hauptwohnung). An- und Abmeldungen von Nebenwohnungen sind nicht fortschreibungswirksam. Meldungen über die Änderung des Wohnungsstatus führen bei der neuen Hauptwohngemeinde zu einer personellen Zunahme, während bei der bisherigen Hauptwohngemeinde ein entsprechender Abgang verbucht wird.

Bei den räumlichen und natürlichen Bevölkerungsstatistiken finden ausschließlich die Bewegungsdaten Berücksichtigung, deren Ereignisdatum im aktuellen Berichtsjahr des vorliegenden statistischen Berichtes oder im Vorjahr liegen. Bewegungsdaten, deren Ereignisdatum vor dem Vorjahr aber nach dem 9.5.2011 liegen, werden in der Bevölkerungsfortschreibung als sonstige Bewegungen berücksichtigt, aber nicht bei den Bewegungsstatistiken mit ausgewiesen. Bewegungsdaten, deren Ereignisdatum vor dem 9.5.2011 liegen, werden in der Bevölkerungsfortschreibung nicht berücksichtigt.

Ab dem Berichtsjahr 2016 sind die Ergebnisse der Wanderungsstatistik sowie Bevölkerungsfortschreibung aufgrund folgender methodischer Änderungen und technischer Weiterentwicklungen nur bedingt mit den Vorjahreswerten vergleichbar:

- Seit dem 1.1.2016 werden Zu- und Fortzüge von Deutschen nach "Unbekannt" in der Wanderungsstatistik explizit als Zu- bzw. Fortzüge von Deutschen nach "Unbekannt/ohne Angabe" verbucht. Zuvor blieben sie in der Wanderungsstatistik und infolge in der Bevölkerungsfortschreibung unberücksichtigt.
- Die Datenlieferungen aus dem Meldewesen wurden auf ein elektronisches Verfahren umgestellt. Dies ermöglicht der Statistik eine weitestgehend automatische Verarbeitung der Datenlieferungen und führt grundsätzlich zu einer näher am Zu- bzw. Fortzugsdatum liegenden Verarbeitung der Wanderungsdaten.

Seit dem Berichtsjahr 2019 werden in den Ergebnissen der natürlichen und räumlichen Bevölkerungsstatistiken Personen mit den Geschlechtsangaben „divers“ und „ohne Angabe“ (nach §22 Absatz 3 PStG) aus Gründen der statistischen Geheimhaltung durch ein definiertes Umschlüsselungsverfahren dem männlichen oder weiblichen Geschlecht zugeordnet und entsprechend in der Bevölkerungsfortschreibung verarbeitet.

Die Mitglieder der stationierten ausländischen Streitkräfte sowie der ausländischen diplomatischen und konsularischen Vertretungen mit ihren Familienangehörigen werden statistisch nicht erfasst.

Alle Daten dieses Berichtes tragen vorläufigen Charakter.

Die Bevölkerungszahlen auf Grundlage des Zensus 2011 werden ab dem Berichtsmonat Mai 2022 mit Zahlen auf Basis des Zensus 2022 revidiert, wenn diese – voraussichtlich ab dem Sommer 2024 – zur Verfügung stehen.

Definitionen

Deutsche

Als Deutsche gelten Personen im Sinne des Artikels 116 Abs. 1 des Grundgesetzes der Bundesrepublik Deutschland. Neugeborene zählen als Deutsche, wenn wenigstens ein Elternteil die deutsche Staatsangehörigkeit besitzt oder die Voraussetzungen lt. § 4 Abs. 3 Staatsangehörigkeitsgesetz (StAG) vorliegen. Deutsche, die zugleich eine fremde Staatsangehörigkeit besitzen, werden als Deutsche gezählt.

Eheschließungen

sind standesamtliche Trauungen, auch von Ausländern, mit Ausnahme der Fälle, in denen beide Ehegatten Angehörige ausländischer Streitkräfte sind bzw. zu den ausländischen diplomatischen und konsularischen Vertretungen und ihren Familienangehörigen gehören. In den Ergebnissen der Eheschließungsstatistik sind seit dem Berichtsjahr 2018 die Eheschließungen gleichgeschlechtlicher Partner enthalten. Eheschließungen werden nach dem Heiratsort (Standesamt) regional zugeordnet.

Lebendgeborene

Lebendgeborene sind Kinder, bei denen nach der Trennung vom Mutterleib entweder das Herz geschlagen, die Nabelschnur pulsiert oder die natürliche Lungenatmung eingesetzt hat. Es wird unterschieden, ob die Eltern der Kinder zum Zeitpunkt der Geburt miteinander verheiratet waren oder nicht.

Totgeborene

sind Kinder, bei denen sich nach der Trennung vom Mutterleib keines der unter "Lebendgeborene" genannten Merkmale des Lebens gezeigt hat, deren Geburtsgewicht jedoch mindestens 500 Gramm beträgt oder bei denen die Mutter mindestens die 24. Schwangerschaftswoche erreicht hat. Diese Mindestgrenzen gelten ab 1.1.2009 nicht bei Mehrlingsgeburten, sofern mindestens ein Mehrlingskind lebend geboren wurde oder die genannten Mindestanforderungen einer Totgeburt erfüllt.

Gestorbene

In der Zahl der Gestorbenen sind die Totgeborenen, die nachträglich beurkundeten Kriegssterbefälle und die gerichtlichen Todeserklärungen nicht enthalten.

Zu- und Fortzüge

Bei den Zu- und Fortzügen werden als Erhebungsunterlagen die An- und Abmeldungen verwendet, die auf Grund der gesetzlichen Bestimmungen über die Meldepflicht bei einem Wohnungswechsel anfallen. Umzüge innerhalb einer Gemeinde bleiben jedoch außer Betracht.

Für Wanderungen, die nicht über die Grenze des Bundesgebietes hinausgehen, werden lediglich die Anmeldungen ausgewertet, wobei die Abmeldung auf Grund der Angabe über den bisherigen Wohnort erfasst wird. Bei Wanderungen über die Bundesgrenzen werden sowohl die An- als auch die Abmeldungen verwendet.

Die Summen für die Kreise und das Land beinhalten jeweils alle Wanderungen über die Gemeindegrenzen.

Überschuss der Zu- bzw. Fortzüge

Differenz zwischen Zu- und Fortzügen eines Zeitraumes.

1. Wanderungen über die Landesgrenze Thüringens im 4. Vierteljahr 2013 - 2023

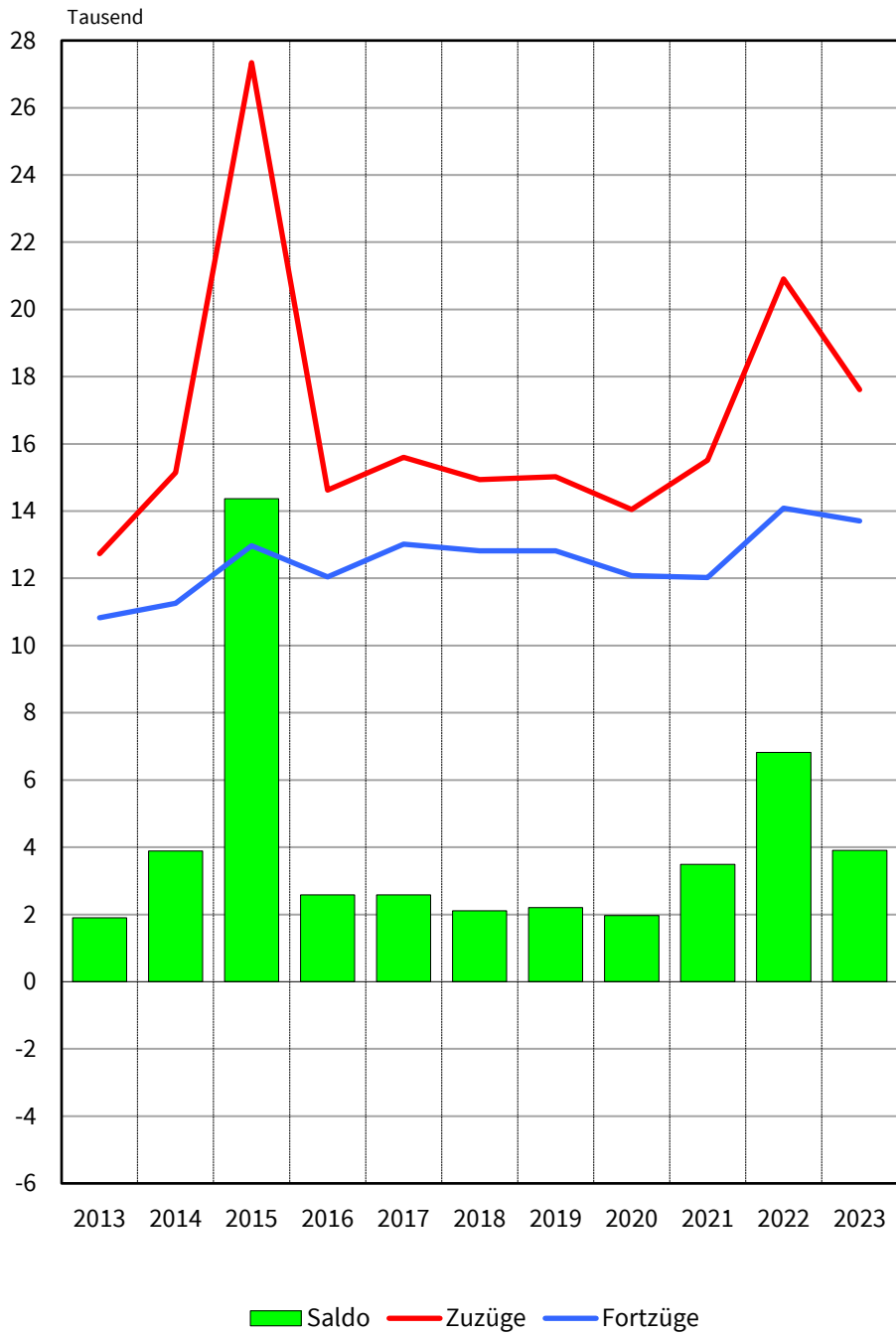

2. Lebendgeborene und Gestorbene im 4. Vierteljahr 2013 - 2023

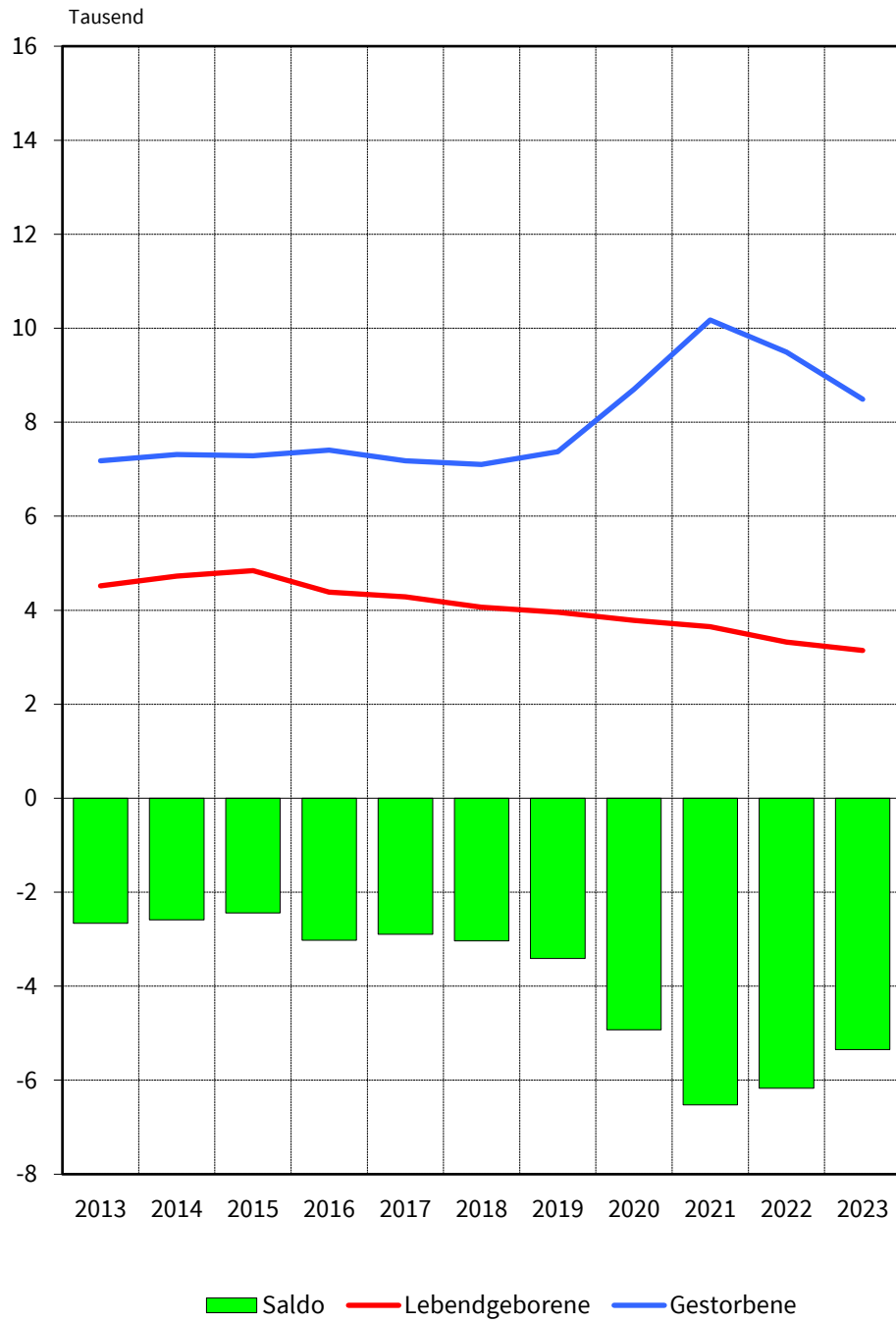

1. Bevölkerungsstand
1.1 Bevölkerungsentwicklung im 4. Vierteljahr 2023

Vorgang	Insgesamt	Männlich	Weiblich
Bevölkerung am Anfang des Zeitraumes	2 123 783	1 051 270	1 072 513
Natürliche Bevölkerungsbewegung			
Geborene	3 167	1 647	1 520
davon			
Lebendgeborene	3 144	1 630	1 514
Totgeborene	23	17	6
Gestorbene	8 489	4 334	4 155
darunter			
im 1. Lebensjahr	14	4	10
Überschuss der Geborenen bzw. Gestorbenen (-)	- 5 345	- 2 704	- 2 641
Wanderungen über die Landesgrenze			
Zuzüge	17 616	10 035	7 581
Fortzüge	13 707	7 618	6 089
Überschuss der Zu- bzw. Fortzüge (-)	3 909	2 417	1 492
Berücksichtigung von sonstigen Bewegungen und Korrekturmeldungen	- 12	- 12	-
Veränderungen insgesamt	- 1 448	- 299	- 1 149
Bevölkerung am Ende des Zeitraumes	2 122 335	1 050 971	1 071 364

1.2 Bevölkerungsentwicklung in den einzelnen Monaten des 4. Vierteljahres 2023

Vorgang	Oktober	November	Dezember	4. Vierteljahr 2023	4. Vierteljahr 2022
Lebendgeborene	1 088	1 046	1 010	3 144	3 319
Gestorbene	2 611	2 874	3 004	8 489	9 490
Zuzüge insgesamt	12 759	11 153	8 449	32 361	36 604
Fortzüge insgesamt	10 195	9 883	8 374	28 452	29 781
Wanderungen über die Landesgrenze					
Zuzüge	7 764	5 780	4 072	17 616	20 910
Fortzüge	5 200	4 510	3 997	13 707	14 087
Landesbinnenwanderung über die Kreisgrenzen zwischen Gemeinden desselben Kreises	3 046	3 232	2 455	8 733	8 891
	1 949	2 141	1 922	6 012	6 803

1.3 Bevölkerungsentwicklung im 4. Vierteljahr 2023 und Bevölkerungsstand am 31.12.2023 nach Kreisen

Kreisfreie Stadt Landkreis Land	Überschuss der Geborenen bzw. Gestorbenen (-)	Überschuss der Zu- bzw. Fortzüge (-)	Sonstiges ¹⁾	Bevölkerungs- zunahme bzw. -abnahme (-)	Bevölkerung am 31.12.2023		
					insgesamt	männlich	weiblich
Stadt Erfurt	- 343	1 224	- 8	873	215 675	104 791	110 884
Stadt Gera	- 277	343	- 2	64	94 847	45 922	48 925
Stadt Jena	- 85	503	- 9	409	110 791	55 060	55 731
Stadt Suhl	- 118	- 274	- 26	- 418	36 986	18 488	18 498
Stadt Weimar	- 152	458	- 2	304	65 611	31 599	34 012
Eichsfeld	- 176	- 135	1	- 310	103 441	51 823	51 618
Nordhausen	- 269	130	17	- 122	82 179	40 758	41 421
Wartburgkreis	- 371	133	- 7	- 245	159 201	79 339	79 862
Unstrut-Hainich-Kreis	- 202	106	8	- 88	98 233	48 792	49 441
Kyffhäuserkreis	- 293	- 16	2	- 307	73 216	36 420	36 796
Schmalkalden-Meiningen	- 342	328	8	- 6	123 274	61 806	61 468
Gotha	- 379	11	1	- 367	134 472	66 755	67 717
Sömmerda	- 131	- 114	- 2	- 247	69 418	34 861	34 557
Hildburghausen	- 160	- 139	- 1	- 300	61 329	30 706	30 623
Ilm-Kreis	- 244	448	3	207	106 775	54 038	52 737
Weimarer Land	- 178	97	5	- 76	82 892	41 063	41 829
Sonneberg	- 176	- 98	- 4	- 278	56 434	27 891	28 543
Saalfeld-Rudolstadt	- 338	162	2	- 174	101 044	49 789	51 255
Saale-Holzland-Kreis	- 167	542	4	379	83 643	41 711	41 932
Saale-Orla-Kreis	- 241	- 33	1	- 273	78 619	39 006	39 613
Greiz	- 368	- 30	- 11	- 409	95 563	47 108	48 455
Altenburger Land	- 335	263	8	- 64	88 692	43 245	45 447
Thüringen	- 5 345	3 909	- 12	- 1 448	2 122 335	1 050 971	1 071 364
davon							
kreisfreie Städte	- 975	2 254	- 47	1 232	523 910	255 860	268 050
Landkreise	- 4 370	1 655	35	- 2 680	1 598 425	795 111	803 314

1) Sonstige Bewegungen und Korrekturmeldungen

1.4 Veränderung des Bevölkerungsstandes im 4. Vierteljahr 2023 nach Kreisen

Kreisfreie Stadt Landkreis Land	Veränderung des Bevölkerungsstandes am 31.12.2023					
	zum 30.9.2023			zum 31.12.2022 ¹⁾		
	insgesamt	männlich	weiblich	insgesamt	männlich	weiblich
	Prozent					
Stadt Erfurt	0,41	0,50	0,32	0,33	0,56	0,11
Stadt Gera	0,07	0,15	- 0,01	1,30	1,66	0,96
Stadt Jena	0,37	0,24	0,50	- 0,36	- 0,44	- 0,28
Stadt Suhl	- 1,12	- 2,21	- 0,01	- 0,06	0,81	- 0,92
Stadt Weimar	0,47	0,41	0,51	- 0,01	- 0,08	0,05
Eichsfeld	- 0,30	- 0,32	- 0,28	x ²⁾	x ²⁾	x ²⁾
Nordhausen	- 0,15	- 0,03	- 0,26	- 0,32	- 0,06	- 0,58
Wartburgkreis	- 0,15	- 0,05	- 0,26	- 0,21	- 0,11	- 0,31
Unstrut-Hainich-Kreis	- 0,09	- 0,05	- 0,13	x ²⁾	x ²⁾	x ²⁾
Kyffhäuserkreis	- 0,42	- 0,34	- 0,50	- 0,64	- 0,52	- 0,76
Schmalkalden-Meiningen	- 0,00	0,15	- 0,16	- 0,54	- 0,28	- 0,80
Gotha	- 0,27	- 0,34	- 0,21	- 0,35	- 0,36	- 0,33
Sömmerda	- 0,35	- 0,29	- 0,42	- 0,33	0,04	- 0,70
Hildburghausen	- 0,49	- 0,55	- 0,42	- 0,96	- 0,95	- 0,97
Ilm-Kreis	0,19	0,40	- 0,01	- 0,00	0,45	- 0,45
Weimarer Land	- 0,09	0,04	- 0,22	- 0,35	- 0,23	- 0,46
Sonneberg	- 0,49	- 0,39	- 0,59	- 0,86	- 0,72	- 0,99
Saalfeld-Rudolstadt	- 0,17	- 0,07	- 0,27	- 0,44	- 0,27	- 0,61
Saale-Holzland-Kreis	0,46	0,74	0,17	0,49	0,93	0,06
Saale-Orla-Kreis	- 0,35	- 0,34	- 0,35	- 0,71	- 0,76	- 0,65
Greiz	- 0,43	- 0,43	- 0,42	- 0,85	- 0,80	- 0,90
Altenburger Land	- 0,07	- 0,03	- 0,12	- 0,11	- 0,05	- 0,16
Thüringen	- 0,07	- 0,03	- 0,11	- 0,21	- 0,05	- 0,37
davon						
kreisfreie Städte	0,24	0,17	0,30	0,28	0,48	0,10
Landkreise	- 0,17	- 0,09	- 0,24	- 0,37	- 0,22	- 0,53

1) Darstellung der Ergebnisse auf dem Gebietsstand zum 01.01.2023 - 2) Aufgrund der kreisübergreifenden Gebietsveränderungen vom 01.01.2023 ist ein Vergleich mit dem Vorjahr nicht sinnvoll.

2. Natürliche Bevölkerungsbewegung
Eheschließungen, Geborene und Gestorbene im 4. Vierteljahr 2023 nach Kreisen

Kreisfreie Stadt Landkreis Land	Ehe- schließungen	Lebendgeborene			Gestorbene		Überschuss der Geborenen bzw. Gestorbenen (-)	
		insgesamt	und zwar		insgesamt	darunter männlich		
			männlich	deren Eltern nicht miteinander verheiratet sind				
Stadt Erfurt	141	395	212	206	738	387	-	343
Stadt Gera	50	144	72	82	421	212	-	277
Stadt Jena	75	200	97	88	285	134	-	85
Stadt Suhl	9	63	34	33	181	85	-	118
Stadt Weimar	49	110	61	61	262	117	-	152
Eichsfeld	52	176	91	78	352	188	-	176
Nordhausen	47	117	68	73	386	196	-	269
Wartburgkreis	111	236	119	128	607	312	-	371
Unstrut-Hainich-Kreis	60	176	86	88	378	187	-	202
Kyffhäuserkreis	42	93	47	51	386	197	-	293
Schmalkalden-Meiningen	89	186	100	114	528	267	-	342
Gotha	88	196	100	98	575	306	-	379
Sömmerda	32	112	53	63	243	120	-	131
Hildburghausen	27	79	35	42	239	120	-	160
Ilm-Kreis	57	143	81	81	387	190	-	244
Weimarer Land	54	119	67	64	297	159	-	178
Sonneberg	32	76	40	36	252	111	-	176
Saalfeld-Rudolstadt	72	126	61	67	464	252	-	338
Saale-Holzland-Kreis	63	110	55	63	277	152	-	167
Saale-Orla-Kreis	44	80	40	52	321	163	-	241
Greiz	49	111	61	76	479	254	-	368
Altenburger Land	42	96	50	49	431	225	-	335
Thüringen	1 285	3 144	1 630	1 693	8 489	4 334	-	5 345
davon								
kreisfreie Städte	324	912	476	470	1 887	935	-	975
Landkreise	961	2 232	1 154	1 223	6 602	3 399	-	4 370

3. Räumliche Bevölkerungsbewegung
3.1 Über die Landesgrenze Thüringens Zu- und Fortgezogene im 4. Vierteljahr 2023
nach Herkunfts- und Zielländern

Herkunfts- bzw. Zielland	Zuzüge		Fortzüge		Überschuss der Zu- bzw. Fortzüge (-)	
	insgesamt	darunter männlich	insgesamt	darunter männlich	insgesamt	darunter männlich
Insgesamt						
Baden-Württemberg	655	334	595	303	60	31
Bayern	1 129	568	1 248	640	- 119	- 72
Berlin	364	164	334	163	30	1
Brandenburg	240	119	199	97	41	22
Bremen	34	18	78	42	- 44	- 24
Hamburg	106	50	136	59	- 30	- 9
Hessen	768	404	732	367	36	37
Mecklenburg-Vorpommern	170	77	205	105	- 35	- 28
Niedersachsen	654	309	615	315	39	6
Nordrhein-Westfalen	632	324	895	503	- 263	- 179
Rheinland-Pfalz	186	98	204	117	- 18	- 19
Saarland	33	14	53	32	- 20	- 18
Sachsen	1 268	596	1 578	774	- 310	- 178
Sachsen-Anhalt	662	331	671	310	- 9	21
Schleswig-Holstein	133	69	158	78	- 25	- 9
Bundesgebiet zusammen	7 034	3 475	7 701	3 905	- 667	- 430
Ausland ¹⁾	10 582	6 560	6 006	3 713	4 576	2 847
Insgesamt	17 616	10 035	13 707	7 618	3 909	2 417
Deutsche						
Baden-Württemberg	490	230	366	171	124	59
Bayern	898	424	870	424	28	-
Berlin	265	116	218	93	47	23
Brandenburg	194	90	156	69	38	21
Bremen	23	12	35	15	- 12	- 3
Hamburg	83	37	69	29	14	8
Hessen	594	299	528	253	66	46
Mecklenburg-Vorpommern	147	64	178	89	- 31	- 25
Niedersachsen	476	205	450	216	26	11
Nordrhein-Westfalen	436	208	363	190	73	18
Rheinland-Pfalz	135	63	122	63	13	-
Saarland	22	7	21	10	1	- 3
Sachsen	1 087	480	1 411	679	- 324	- 199
Sachsen-Anhalt	553	259	559	244	- 6	15
Schleswig-Holstein	111	54	106	47	5	7
Bundesgebiet zusammen	5 514	2 548	5 452	2 592	62	- 44
Ausland ¹⁾	767	539	1 106	738	- 339	- 199
Insgesamt	6 281	3 087	6 558	3 330	- 277	- 243
Ausländer						
Baden-Württemberg	165	104	229	132	- 64	- 28
Bayern	231	144	378	216	- 147	- 72
Berlin	99	48	116	70	- 17	- 22
Brandenburg	46	29	43	28	3	1
Bremen	11	6	43	27	- 32	- 21
Hamburg	23	13	67	30	- 44	- 17
Hessen	174	105	204	114	- 30	- 9
Mecklenburg-Vorpommern	23	13	27	16	- 4	- 3
Niedersachsen	178	104	165	99	13	5
Nordrhein-Westfalen	196	116	532	313	- 336	- 197
Rheinland-Pfalz	51	35	82	54	- 31	- 19
Saarland	11	7	32	22	- 21	- 15
Sachsen	181	116	167	95	14	21
Sachsen-Anhalt	109	72	112	66	- 3	6
Schleswig-Holstein	22	15	52	31	- 30	- 16
Bundesgebiet zusammen	1 520	927	2 249	1 313	- 729	- 386
Ausland ¹⁾	9 815	6 021	4 900	2 975	4 915	3 046
Insgesamt	11 335	6 948	7 149	4 288	4 186	2 660

1) einschl. "unbekanntes Ausland" und "ungeklärt und ohne Angabe"

**3.2 Über die Grenzen des Bundesgebietes Zu- und Fortgezogene im 4. Vierteljahr 2023
nach Herkunfts- und Zielländern**

Herkunfts- bzw. Zielland	Zuzüge		Fortzüge		Überschuss der Zu- bzw. Fortzüge (-)	
	insgesamt	darunter männlich	insgesamt	darunter männlich	insgesamt	darunter männlich
Europa zusammen	5 694	3 134	4 123	2 342	1 571	792
EU-Staaten zusammen	2 561	1 552	2 385	1 561	176	- 9
darunter Bulgarien	186	118	230	167	- 44	- 49
Frankreich	69	33	24	16	45	17
Griechenland	46	30	37	22	9	8
Italien	122	66	76	51	46	15
Kroatien	28	20	45	31	- 17	- 11
Lettland	57	31	69	39	- 12	- 8
Litauen	45	31	34	21	11	10
Niederlande	23	12	23	13	-	- 1
Österreich	48	23	81	45	- 33	- 22
Polen	697	424	563	382	134	42
Portugal	24	13	18	12	6	1
Rumänien	742	465	805	539	- 63	- 74
Slowakei	140	91	116	66	24	25
Spanien	76	39	46	26	30	13
Tschechien	94	55	70	42	24	13
Ungarn	103	64	81	50	22	14
Sonstiges Europa zusammen	3 133	1 582	1 738	781	1 395	801
darunter Albanien	92	52	50	25	42	27
Bosnien und Herzegowina	12	.	4	.	8	1
Kosovo	53	30	12	5	41	25
Moldau	37	18	41	20	- 4	- 2
Nordmazedonien	170	88	94	50	76	38
Russische Föderation	116	59	33	20	83	39
Schweiz	44	29	101	64	- 57	- 35
Serbien	69	42	53	32	16	10
Türkei	486	319	92	83	394	236
Ukraine	1 997	913	1 219	455	778	458
Vereinigtes Königreich	35	16	23	14	12	2
Afrika zusammen	499	326	111	87	388	239
darunter Agypten	36	.	7	.	29	15
Algerien	21	18	10	7	11	11
Libyen	71	60	45	35	26	25
Marokko	82	53	13	10	69	43
Tunesien	134	84	12	12	122	72
Amerika zusammen	164	89	152	93	12	- 4
darunter Brasilien	45	25	25	12	20	13
Kanada	16	12	22	12	- 6	-
Kolumbien	11	.	3	.	8	3
Mexico	17	.	3	.	14	5
USA	31	11	62	40	- 31	- 29
Asien zusammen	2 367	1 513	451	304	1 916	1 209
darunter Afghanistan	212	175
Aserbaidschan	29	.	10	.	19	10
China	197	122	170	133	27	- 11
Georgien	86	60	96	59	- 10	1
Indien	406	282	36	24	370	258
Indonesien	31	17	8	3	23	14
Irak	55	.	7	.	48	29
Iran	102	.	5	.	97	47
Japan	21	9	8	5	13	4
Kassachstan	35	18	6	3	29	15
Korea, Republik	23	8	16	9	7	- 1
Libanon	.	13	.	-	27	13
Pakistan	123	100	-	-	123	100
Syrien	654	412	12	6	642	406
Vietnam	143	81	17	10	126	71
Australien und Ozeanien	9	.	26	.	- 17	- 1
Unbekanntes Ausland	1 167	960	52	32	1 115	928
Ungeklärt und ohne Angabe	682	531	1 091	847	- 409	- 316
Ausland insgesamt	10 582	6 560	6 006	3 713	4 576	2 847
darunter Deutsche	767	539	1 106	738	- 339	- 199

3.3 Zu- und Fortgezogene in den Kreisen im 4. Vierteljahr 2023 nach Wanderungsarten

Kreisfreie Stadt Landkreis Land	Wanderung insgesamt		Wanderung über die Landesgrenze		Landesbinnenwanderung		
	Zuzüge	Fortzüge	Zuzüge	Fortzüge	über die Kreisgrenzen		zwischen den Gemeinden desselben Kreises
					Zuzüge	Fortzüge	
Stadt Erfurt	3 627	2 403	2 138	1 553	1 489	850	-
Stadt Gera	1 383	1 040	856	761	527	279	-
Stadt Jena	2 209	1 706	1 656	1 206	553	500	-
Stadt Suhl	2 578	2 852	2 376	479	202	2 373	-
Stadt Weimar	1 316	858	926	594	390	264	-
Eichsfeld	1 072	1 207	457	615	186	163	429
Nordhausen	1 177	1 047	575	544	235	136	367
Wartburgkreis	1 917	1 784	856	806	353	270	708
Unstrut-Hainich-Kreis	1 126	1 020	470	457	338	245	318
Kyffhäuserkreis	888	904	328	375	261	230	299
Schmalkalden-Meiningen	1 707	1 379	865	631	439	345	403
Gotha	1 813	1 802	825	862	458	410	530
Sömmerda	900	1 014	276	472	387	305	237
Hildburghausen	705	844	277	368	192	240	236
Ilm-Kreis	1 814	1 366	937	700	533	322	344
Weimarer Land	1 131	1 034	444	415	459	391	228
Sonneberg	751	849	440	556	139	121	172
Saalfeld-Rudolstadt	1 422	1 260	553	480	358	269	511
Saale-Holzland-Kreis	1 667	1 125	807	386	561	440	299
Saale-Orla-Kreis	951	984	374	427	220	200	357
Greiz	969	999	466	489	291	298	212
Altenburger Land	1 238	975	714	531	162	82	362
Thüringen	32 361	28 452	17 616	13 707	8 733	8 733	6 012
davon							
kreisfreie Städte	11 113	8 859	7 952	4 593	3 161	4 266	-
Landkreise	21 248	19 593	9 664	9 114	5 572	4 467	6 012

