



STATISTISCHER BERICHT

AVI-j/24

Pendlerverhalten der sozialversicherungspflichtig Beschäftigten in Thüringen am 30.6.2024

Zeichenerklärung

- nichts vorhanden (genau Null)
- 0 weniger als die Hälfte von 1 in der letzten besetzten Stelle, jedoch mehr als nichts
- . Zahlenwert unbekannt oder geheim zu halten
- ... Zahlenwert lag bei Redaktionsschluss noch nicht vor
- x Tabellenfach gesperrt, weil Aussage nicht sinnvoll
- p vorläufige Zahl
- r berichtigte Zahl
- / Zahlenwert nicht sicher genug
- () Aussagewert eingeschränkt

Anmerkung: Abweichungen in den Summen, auch im Vergleich zu anderen Veröffentlichungen, erklären sich aus dem Runden von Einzelwerten.

Herausgeber

Thüringer Landesamt für Statistik
Europaplatz 3, 99091 Erfurt
Postfach 90 01 63, 99104 Erfurt
Telefon: +49 361 57331-9642
Telefax: +49 361 57331-9699
E-Mail: auskunft@statistik.thueringen.de
Internet: www.statistik.thueringen.de

Auskunft erteilt

Referat: Gesamtrechnungen,
Arbeitsmarkt, Außenhandel
Telefon: +49 361 57331-9211
E-Mail: etr@statistik.thueringen.de

Herausgegeben im Februar 2025

Bestell-Nr.: 01 610

Heft-Nr.: 24/25

Preis: 13,75 EUR

© Thüringer Landesamt für Statistik, Erfurt, 2025

Vervielfältigung und Verbreitung, auch auszugsweise, mit Quellenangabe gestattet.

Inhaltsverzeichnis

	Seite
Vorbemerkungen	6
Grafiken	
1. Ein- und Auspendler am 30.6.2024 nach Kreisen Thüringens - sozialversicherungspflichtig Beschäftigte -	14
2. Einpendler nach Thüringen und Auspendler aus Thüringen am 30.6.2024 nach Bundesländern - sozialversicherungspflichtig Beschäftigte -	15
3. Einpendler nach Thüringen am 30.6.2024 nach Geschlecht und Bundesländern - sozialversicherungspflichtig Beschäftigte -	16
4. Auspendler aus Thüringen am 30.6.2024 nach Geschlecht und Bundesländern - sozialversicherungspflichtig Beschäftigte -	17
Tabellen	
1. Sozialversicherungspflichtig Beschäftigte am Wohnort am 30.6.2024 nach Strukturmerkmalen und Lage des Arbeitsortes	18
1.1 Thüringen insgesamt	18
1.2 Stadt Erfurt	19
1.3 Stadt Gera	20
1.4 Stadt Jena	21
1.5 Stadt Suhl	22
1.6 Stadt Weimar	23
1.7 Landkreis Eichsfeld	24
1.8 Landkreis Nordhausen	25
1.9 Landkreis Wartburgkreis	26
1.10 Landkreis Unstrut-Hainich-Kreis	27
1.11 Landkreis Kyffhäuserkreis	28
1.12 Landkreis Schmalkalden-Meiningen	29
1.13 Landkreis Gotha	30
1.14 Landkreis Sömmerda	31
1.15 Landkreis Hildburghausen	32
1.16 Landkreis Ilm-Kreis	33

1.17	Landkreis Weimarer Land	34
1.18	Landkreis Sonneberg	35
1.19	Landkreis Saalfeld-Rudolstadt	36
1.20	Landkreis Saale-Holzland-Kreis	37
1.21	Landkreis Saale-Orla-Kreis	38
1.22	Landkreis Greiz	39
1.23	Landkreis Altenburger Land	40
2.	Sozialversicherungspflichtig Beschäftigte in den kreisfreien Städten und Landkreisen am 30.6.2024 nach Lage des Wohn- bzw. Arbeitsortes der Beschäftigten sowie Ein- und Auspendlern	41
3.	Sozialversicherungspflichtig Beschäftigte am Wohnort am 30.6.2024 nach Arbeitsortkreis sowie Altersgruppen und Geschlecht	42
3.1	Thüringen insgesamt	42
3.2	Stadt Erfurt	56
3.3	Stadt Gera	60
3.4	Stadt Jena	62
3.5	Stadt Suhl	64
3.6	Stadt Weimar	66
3.7	Landkreis Eichsfeld	68
3.8	Landkreis Nordhausen	70
3.9	Landkreis Wartburgkreis	72
3.10	Landkreis Unstrut-Hainich-Kreis	74
3.11	Landkreis Kyffhäuserkreis	76
3.12	Landkreis Schmalkalden-Meiningen	78
3.13	Landkreis Gotha	80
3.14	Landkreis Sömmerda	82
3.15	Landkreis Hildburghausen	84
3.16	Landkreis Ilm-Kreis	86
3.17	Landkreis Weimarer Land	88
3.18	Landkreis Sonneberg	90

3.19	Landkreis Saalfeld-Rudolstadt	92
3.20	Landkreis Saale-Holzland-Kreis	94
3.21	Landkreis Saale-Orla-Kreis	96
3.22	Landkreis Greiz	98
3.23	Landkreis Altenburger Land	100
4.	Sozialversicherungspflichtig Beschäftigte am Arbeitsort am 30.6.2024 nach Wohnsitzkreis sowie Altersgruppen und Geschlecht	102
4.1	Thüringen insgesamt	102
4.2	Stadt Erfurt	112
4.3	Stadt Gera	116
4.4	Stadt Jena	118
4.5	Stadt Suhl	120
4.6	Stadt Weimar	122
4.7	Landkreis Eichsfeld	124
4.8	Landkreis Nordhausen	126
4.9	Landkreis Wartburgkreis	128
4.10	Landkreis Unstrut-Hainich-Kreis	130
4.11	Landkreis Kyffhäuserkreis	132
4.12	Landkreis Schmalkalden-Meiningen	134
4.13	Landkreis Gotha	136
4.14	Landkreis Sömmerda	138
4.15	Landkreis Hildburghausen	140
4.16	Landkreis Ilm-Kreis	142
4.17	Landkreis Weimarer Land	144
4.18	Landkreis Sonneberg	146
4.19	Landkreis Saalfeld-Rudolstadt	148
4.20	Landkreis Saale-Holzland-Kreis	150
4.21	Landkreis Saale-Orla-Kreis	152
4.22	Landkreis Greiz	154
4.23	Landkreis Altenburger Land	156

5.	Sozialversicherungspflichtig beschäftigte Männer am Wohnort am 30.6.2024 nach Strukturmerkmalen und Lage des Arbeitsortes	158
5.1	Thüringen insgesamt	158
5.2	Stadt Erfurt	159
5.3	Stadt Gera	160
5.4	Stadt Jena	161
5.5	Stadt Suhl	162
5.6	Stadt Weimar	163
5.7	Landkreis Eichsfeld	164
5.8	Landkreis Nordhausen	165
5.9	Landkreis Wartburgkreis	166
5.10	Landkreis Unstrut-Hainich-Kreis	167
5.11	Landkreis Kyffhäuserkreis	168
5.12	Landkreis Schmalkalden-Meiningen	169
5.13	Landkreis Gotha	170
5.14	Landkreis Sömmerda	171
5.15	Landkreis Hildburghausen	172
5.16	Landkreis Ilm-Kreis	173
5.17	Landkreis Weimarer Land	174
5.18	Landkreis Sonneberg	175
5.19	Landkreis Saalfeld-Rudolstadt	176
5.20	Landkreis Saale-Holzland-Kreis	177
5.21	Landkreis Saale-Orla-Kreis	178
5.22	Landkreis Greiz	179
5.23	Landkreis Altenburger Land	180
6.	Sozialversicherungspflichtig beschäftigte Frauen am Wohnort am 30.6.2024 nach Strukturmerkmalen und Lage des Arbeitsortes	181
6.1	Thüringen insgesamt	181
6.2	Stadt Erfurt	182
6.3	Stadt Gera	183
6.4	Stadt Jena	184

6.5	Stadt Suhl	185
6.6	Stadt Weimar	186
6.7	Landkreis Eichsfeld	187
6.8	Landkreis Nordhausen	188
6.9	Landkreis Wartburgkreis	189
6.10	Landkreis Unstrut-Hainich-Kreis	190
6.11	Landkreis Kyffhäuserkreis	191
6.12	Landkreis Schmalkalden-Meiningen	192
6.13	Landkreis Gotha	193
6.14	Landkreis Sömmerda	194
6.15	Landkreis Hildburghausen	195
6.16	Landkreis Ilm-Kreis	196
6.17	Landkreis Weimarer Land	197
6.18	Landkreis Sonneberg	198
6.19	Landkreis Saalfeld-Rudolstadt	199
6.20	Landkreis Saale-Holzland-Kreis	200
6.21	Landkreis Saale-Orla-Kreis	201
6.22	Landkreis Greiz	202
6.23	Landkreis Altenburger Land	203

Vorbemerkungen

Der vorliegende Statistische Bericht ergänzt die in vierteljährlichem Abstand veröffentlichten Ergebnisse der Beschäftigungsstatistik der Bundesagentur für Arbeit über die sozialversicherungspflichtig Beschäftigten (Statistischer Bericht "Sozialversicherungspflichtig Beschäftigte in Thüringen am ...", Bestellnummer: 01605) um Angaben zum Pendlerverhalten auf Kreisebene.

Veröffentlicht werden die Pendlerverflechtungen der kreisfreien Städte und Landkreise des Landes Thüringen mit den anderen Bundesländern und allen Kreisen der Bundesrepublik Deutschland. Aus Gründen der Übersichtlichkeit und der Beschränkung des Tabellenumfangs werden auf der Kreisebene nur die Pendlerströme dargestellt, die mindestens 50 Personen umfassen.

Die Auswertungen zum Pendlerverhalten der sozialversicherungspflichtig Beschäftigten in den kreisfreien Städten und Landkreisen des Landes Thüringen werden jährlich jeweils zum Stichtag 30.6. durchgeführt.

Mit Beginn des Jahres 2008 hat die Bundesagentur für Arbeit in der Beschäftigungsstatistik die "Klassifikation der Wirtschaftszweige, Ausgabe 2008" (WZ 2008) eingeführt. Damit wurde die bis Ende 2007 gültige "Klassifikation der Wirtschaftszweige, Ausgabe 2003" (WZ 2003) endgültig abgelöst.

Beginnend mit dem Statistischen Bericht zum Stichtag 30.6.2008 wird der Wirtschaftszweig verschlüsselt nach der "Klassifikation der Wirtschaftszweige, Ausgabe 2008" (WZ 2008) dargestellt.

Ab dem Stichtag 30.6.2008 werden Auszubildende neu abgegrenzt. Es werden nur Auszubildende mit einem gültigen Ausbildungsvertrag nachgewiesen. Anlernlinge, Praktikanten und Volontäre sind damit nicht mehr enthalten. Die Vergleichbarkeit dieser Ergebnisse ab dem Stichtag 30.6.2008 mit denen früherer Auswertungen ist eingeschränkt.

Die Anzahl an ausländischen Personen wurde bisher aus der Menge aller Personen mit einer nachweislichen ausländischen Staatsangehörigkeit ermittelt. Ab dem Stichtag 30.9.2021 werden in allen Auswertungen (einschließlich zurückliegende Zeiträume) zusätzlich Staatenlose sowie Personen ohne Angabe zur Staatsangehörigkeit als ausländische Personen gezählt. Durch diese Neuordnung erhöht sich der Anteil ausländischer Personen bei allen statistischen Kennzahlen, am Bestand der sozialversicherungspflichtig Beschäftigten in Deutschland um ca. 0,1 %. Ausführliche Informationen hierzu finden Sie in den Hintergrundinformationen der Bundesagentur für Arbeit "Statistiken nach Staatsangehörigkeit – neue Zuordnung von Staatenlosen und Personen ohne Angabe der Staatsangehörigkeit" (2021/09).

Mit Inkrafttreten des Gesetzes zur Neuregelung der geringfügigen Beschäftigungsverhältnisse zum 1.4.1999 wurde die Beitragspflicht zur Sozialversicherung auf einen Teil der bis dahin von der Beitragszahlung nicht erfassten geringfügigen Beschäftigungsverhältnisse ausgeweitet. **Soweit Personen ausschließlich beitragspflichtige geringfügige Beschäftigungsverhältnisse ausüben, sind sie in den Nachweisungen dieser Veröffentlichung nicht enthalten.** Dieser Personenkreis wird von der Bundesagentur für Arbeit im Rahmen eines eigenständigen Datenmaterials aufbereitet.

Aus Gründen der tabellarischen Darstellung kommt bei der Bezeichnung von Personengruppen in der Regel die sprachlich maskuline Form zur Anwendung. Wenn nicht ausdrücklich anders vermerkt, sind darunter stets beide Geschlechter zu verstehen.

Diesem Statistischen Bericht liegt der Gebietsstand Thüringens vom 30.6.2024 zu Grunde.

Der vorliegende Bericht enthält Auswertungen nach dem Geschlecht zu den sozialversicherungspflichtig Beschäftigten am Wohnort nach Strukturmerkmalen und Lage des Arbeitsortes (Tabelle 5 - Männer; Tabelle 6 - Frauen).

Hinweise:

Verfahrensbedingt gelten die im vorliegenden Statistischen Bericht veröffentlichten Ergebnisse für einen Zeitraum von drei Jahren als vorläufig und können während dieses Zeitraumes von der Bundesagentur für Arbeit in begründeten Fällen jederzeit geändert werden.

Revision der Beschäftigungsstatistik 2014

Die Bundesagentur für Arbeit hat die Datenaufbereitung für die Beschäftigungsstatistik modernisiert. Dabei wurde eine verbesserte Modellierung der Daten vorgenommen, welche die Grundlage für genauere Ergebnisse und für die weitere Ausbaufähigkeit dieser Statistik schafft. Die Abgrenzung der sozialversicherungspflichtigen Beschäftigung wurde überprüft und um neue Personengruppen erweitert. Es wurden neue Erhebungsinhalte zu den Merkmalen "Arbeitszeit", "ausgeübte Tätigkeit" sowie "Schul- und Berufsabschluss" eingeführt.

Ausführliche Informationen hierzu finden Sie in den Methodenberichten der Bundesagentur für Arbeit "Beschäftigungsstatistik - Revision 2014" und "Neue Erhebungsinhalte 'Arbeitszeit', 'ausgeübte Tätigkeit' sowie 'Schul- und Berufsabschluss' in der Beschäftigungsstatistik".

Ausgehend von der Entwicklung einer neuen nationalen Klassifikation der Berufe 2010 (KldB 2010), wurden die Erhebungsinhalte zur Tätigkeit von Beschäftigten insgesamt erneuert.

Revision der Beschäftigungsstatistik 2017

Zum 3. Januar 2018 veröffentlichte die Bundesagentur für Arbeit revidierte Ergebnisse der Beschäftigungsstatistik. Betroffen von Veränderungen ist insbesondere das Jahr 2016.

Unter Einbeziehung bisher nicht verarbeiteter Meldedaten des Jahres 2016 wurden die Ergebnisse der Beschäftigungsstatistik für den Zeitraum vom Stichtag 31.8.2015 bis zum Stichtag 31.12.2016 neu ermittelt.

Diese Revision wurde außerdem genutzt, um eine bislang bestehende Lücke bei dem Merkmal Arbeitszeit (Vollzeit/Teilzeit) für den Zeitraum vom Stichtag 30.9.2011 bis zum Stichtag 31.12.2013 zu schließen.

Ausführliche Informationen hierzu finden Sie im Methodenbericht der Bundesagentur für Arbeit "Revision der Beschäftigungsstatistik 2017".

Partielle Revision der Beschäftigungsstatistik 2023

Im Dezember 2023 wurden die Daten der Beschäftigungsstatistik der Bundesagentur für Arbeit revidiert. Im Fokus der Revision steht eine verbesserte regionale Abbildung von Beschäftigten nach dem Arbeits- und Wohnort. Die Arbeitsortdaten werden für den Zeitraum ab Januar 2018 und die Wohnortdaten ab Januar 2013 revidiert. Es handelt sich um eine partielle Revision, weil die Anzahl von Beschäftigten und Beschäftigungsbetrieben insgesamt unverändert bleibt.

Ergänzend dazu werden im Rahmen der partiellen Revision 2023 kleinere Anpassungen vorgenommen, welche die Qualität der Beschäftigungsstatistik erhöhen. Diese betreffen die Einteilung der Voll- und Teilzeitbeschäftigung sowie die Gliederung nach dem Wirtschaftszweig.

Ausführliche Informationen hierzu finden Sie im Methodenbericht der Bundesagentur für Arbeit "Beschäftigungsstatistik - partielle Revision 2023".

Das Thüringer Landesamt für Statistik wird in der Regel den jeweils ersten von der Bundesagentur für Arbeit bereitgestellten Datensatz aufbereiten und die Ergebnisse in seinem Statistischen Bericht "Sozialversicherungspflichtig Beschäftigte in Thüringen", Bestellnummer 01605, veröffentlichen. Da die nachfolgenden Korrekturen seitens der Bundesagentur für Arbeit in der Regel sehr gering ausfallen, kann das Thüringer Landesamt für Statistik auch weiterhin seinem Anliegen nachkommen, mit den sachlich und regional tief gegliederten Ergebnissen die Struktur der sozialversicherungspflichtig Beschäftigten in Thüringen darzustellen. Aktuelle Eckdaten für Thüringen finden Sie im Internetangebot der Bundesagentur für Arbeit unter <http://statistik.arbeitsagentur.de>.

Rechtsgrundlagen

Die gesetzliche Grundlage für die Durchführung der Statistik sozialversicherungspflichtig Beschäftigter war bis zum 31.12.1997 das Arbeitsförderungsgesetz vom 25. Juni 1969 (BGBl. I S. 582), zuletzt geändert durch Artikel 30 des Gesetzes vom 20. Dezember 1996 (BGBl. I S. 2049), das in seinen wesentlichen Teilen jedoch mit Wirkung vom 1. Januar 1998 aufgehoben wurde. Die neue gesetzliche Grundlage für die Durchführung der Statistik sozialversicherungspflichtig Beschäftigter bildet seit dem 1. Januar 1998 das Dritte Buch Sozialgesetzbuch - Arbeitsförderung - (SGB III) vom 24. März 1997 (BGBl. I S. 594), in der Fassung der zwischenzeitlich erfolgten Änderungen.

Nach § 281 SGB III hat die Bundesagentur für Arbeit wie bisher aus den in ihrem Geschäftsbereich anfallenden Daten Statistiken, insbesondere über Beschäftigung und Arbeitslosigkeit der Arbeitnehmer und über die Leistungen der Arbeitsförderung, zu erstellen. Sie ist auch unverändert damit beauftragt, auf der Grundlage der Meldungen nach § 28a des Vierten Buches Sozialgesetzbuch - Sozialversicherung - (SGB IV) vom 23. Dezember 1976 (BGBl. I S. 3845), in der Fassung der zwischenzeitlich erfolgten Änderungen, eine Statistik sozialversicherungspflichtig Beschäftigter zu erstellen.

Aufgabe der Statistischen Ämter des Bundes und der Länder ist es, in Ergänzung dazu die im Rahmen des erwerbsstatistischen Gesamtsystems wichtigen Tabellen zu erstellen, für allgemeine Zwecke zu veröffentlichen und sie mit den Beschäftigten- und Entgeltangaben aus anderen Quellen zu koordinieren. Die Bundesagentur für Arbeit stellt dem Statistischen Bundesamt und den Statistischen Ämtern der Länder die hierfür erforderlichen anonymisierten Einzeldaten zu sozialversicherungspflichtig Beschäftigten gem. § 282 a Abs. 1 SGB III zur Verfügung.

Auskunftspflichtige

Auskunftspflichtig sind gemäß den Vorschriften der Verordnung über die Erfassung und Übermittlung von Daten für die Träger der Sozialversicherung (Datenerfassungs- und -übermittlungsverordnung - DEÜV)¹⁾ die Arbeitgeber. Sie müssen an die Träger der Sozialversicherung Meldungen verschiedenen Inhalts über die in ihren Betrieben sozialversicherungspflichtig Beschäftigten erstatten.

Mit ihrem Meldeverhalten beeinflussen die Arbeitgeber die regionale und die wirtschaftsfachliche Gliederung der sozialversicherungspflichtig Beschäftigten wesentlich. So gibt es z. B. Arbeitgeber, die entgegen den Rechtsverordnungen ihre Arbeitnehmer nicht am jeweiligen Arbeitsort, sondern zentral an ihrem Hauptsitz melden. Es kann auch der Fall sein, dass Arbeitgeber einzelne Einrichtungen, Betriebsteile bzw. Dienststellen nicht in ihrer tatsächlichen Wirtschaftsklasse, sondern mit einer einheitlichen Wirtschaftsklasse des Hauptbetriebes melden. Sofern solche Fälle bekannt werden, werden die Arbeitgeber durch den zentralen Betriebsnummern-Service der Bundesagentur für Arbeit (BNS) in Saarbrücken auf ihre Pflicht zur ordnungsgemäßen Meldung der Beschäftigten hingewiesen.

Gehen die Arbeitgeber diesen Hinweisen nach und korrigieren ihr bisheriges Meldeverhalten, so erfolgt im Allgemeinen keine Korrektur der bereits abgegebenen Meldungen zu den vorangegangenen Vierteljahre. Die zeitliche Vergleichbarkeit ist dann in den betreffenden wirtschaftsfachlichen und regionalen Einheiten eingeschränkt.

Erfasster Personenkreis

Der Personenkreis, für den Meldungen im Rahmen des integrierten Meldeverfahrens zur Sozialversicherung zu erstatten sind, ist in § 3 DEÜV festgelegt. Die Abgrenzung der hier publizierten sozialversicherungspflichtig Beschäftigten wird in der folgenden Definition näher erläutert.

Sozialversicherungspflichtig Beschäftigte

Sozialversicherungspflichtig Beschäftigte sind Arbeitnehmer, die kranken-, renten-, pflegeversicherungs- und/oder beitragspflichtig nach dem Recht der Arbeitsförderung sind oder für die Beitragsanteile zur gesetzlichen Rentenversicherung nach dem Recht der Arbeitsförderung zu zahlen sind.

1) Im Bundesgesetzblatt veröffentlicht als Artikel 1 der Verordnung zur Neuregelung des Meldeverfahrens in der Sozialversicherung vom 10.2.1998 (BGBl. I S. 343), in der Fassung der Bekanntmachung vom 23. Januar 2006 (BGBl. I S. 152), zuletzt geändert durch Artikel 28 des Gesetzes vom 20. Dezember 2022 (BGBl. I S. 2759).

Zu diesem Personenkreis gehören Arbeiter, Angestellte, Auszubildende, Altersteilzeitbeschäftigte, Praktikanten, Werkstudenten, Personen, die aus einem sozialversicherungspflichtigen Beschäftigungsverhältnis zur Ableistung von gesetzlichen Dienstplichten (z. B. Wehrübung) einberufen werden, behinderte Menschen in anerkannten Werkstätten oder gleichartigen Einrichtungen, Personen in Einrichtungen der Jugendhilfe, Berufsbildungswerken oder ähnlichen Einrichtungen für behinderte Menschen sowie Personen, die ein freiwilliges soziales, ein freiwilliges ökologisches Jahr oder einen Bundesfreiwilligendienst ableisten. Daneben besteht in wenigen Fällen auch für Selbständige Versicherungspflicht in der Sozialversicherung.

Nicht zu den sozialversicherungspflichtig Beschäftigten zählen dagegen Beamte, Selbständige, mithelfende Familienangehörige, Berufs- und Zeitsoldaten sowie Wehr- und Zivildienstleistende (siehe o. g. Ausnahme).

Seit April 2003 gilt das zweite Gesetz für moderne Dienstleistung am Arbeitsmarkt, in dem auch der Bereich der geringfügigen Beschäftigung neu geregelt wurde.

Die ausschließlich geringfügig Beschäftigten (Minijobber) und die ausschließlich kurzfristig Beschäftigten werden hier nicht erfasst. Die Berichterstattung über diesen Personenkreis wird von der Bundesagentur für Arbeit wahrgenommen.

Es sind zwei Arten von geringfügigen Beschäftigungen im Bereich der Beschäftigungsstatistik zu unterscheiden:

- **geringfügig entlohnte Beschäftigung**
Eine geringfügig entlohnte Beschäftigung liegt nach § 8 Abs. 1 Nr. 1 SGB IV vor, wenn das monatliche Arbeitsentgelt aus dieser Beschäftigung regelmäßig die Geringfügigkeitsgrenze nicht übersteigt.
- **kurzfristige Beschäftigung**
Eine kurzfristige Beschäftigung liegt nach § 8 Abs. 1 Nr. 2 SGB IV vor, wenn die Beschäftigung für eine Zeitdauer ausgeübt wird, die im Laufe eines Kalenderjahres auf nicht mehr als drei Monate oder insgesamt 70 Arbeitstage nach ihrer Eigenart begrenzt zu sein pflegt oder im Voraus vertraglich begrenzt ist und - sofern das Entgelt die Geringfügigkeitsgrenze im Monat übersteigt - nicht berufsmäßig ausgeübt wird.

Ab dem 1.1.1991 waren in den neuen Bundesländern und Berlin-Ost folgende Beträge für die Abgrenzung geringfügiger Tätigkeiten nach dem Entgelt-Kriterium des § 8 SGB IV maßgebend:

Zeitraum	Versicherungsfreier Betrag
1.1.1991 - 30.6.1991	220 DM
1.7.1991 - 31.12.1991	250 DM
1.1.1992 - 31.12.1992	300 DM
1.1.1993 - 31.12.1993	390 DM
1.1.1994 - 31.12.1994	440 DM
1.1.1995 - 31.12.1995	470 DM
1.1.1996 - 31.12.1996	500 DM
1.1.1997 - 31.12.1997	520 DM
1.1.1998 - 31.12.1998	520 DM
1.1.1999 - 31.3.1999	530 DM
1.4.1999 - 31.12.2001	630 DM
1.1.2002 - 31.3.2003	325 EUR
1.4.2003 - 31.12.2012	400 EUR
1.1.2013 - 30.9.2022	450 EUR
1.10.2022 - 31.12.2023	520 EUR
ab 1.1.2024	538 EUR

Mehrfach Beschäftigte, die gleichzeitig zwei oder mehr versicherungspflichtigen Beschäftigungen nachgehen, werden, sofern eine Vollzeitbeschäftigung vorliegt, im Stichtagsmaterial nur nach den Merkmalen der Vollzeitbeschäftigung erfasst, ansonsten nach den Merkmalen der zuletzt aufgenommenen Beschäftigung.

Alter

Das Alter der Beschäftigten wird nach der Altersjahrmethode berechnet, d. h. bei jeder Auszählung wird das genaue Alter der Beschäftigten am Stichtag ermittelt.

Ausländische Beschäftigte

Als ausländische Beschäftigte gelten alle Personen, die nicht Deutsche im Sinne des Artikels 116 Abs. 1 des Grundgesetzes sind. Dazu zählen auch die Staatenlosen und die Personen ohne Angaben zur Staatsangehörigkeit (vgl. auch Vorbemerkungen, Abs. 6).

Auszubildende

Auszubildende sind Personen, die aufgrund eines Ausbildungsvertrages nach dem Berufsbildungsgesetz (BBiG) vom 25. März 2005 eine betriebliche Ausbildung in einem anerkannten Ausbildungsberuf durchlaufen (vgl. auch Vorbemerkungen, Abs. 5).

Voll- und Teilzeitbeschäftigte

Die Unterscheidung der sozialversicherungspflichtig Beschäftigten nach Voll- und Teilzeitbeschäftigten richtet sich nach den von den Arbeitgebern in den Meldebelegen erteilten Angaben. Die Differenzierung der Angaben zu Teilzeit (unter bzw. über 18 Stunden) entfällt.

Wirtschaftszweig

Der Wirtschaftszweig wird nach der "Klassifikation der Wirtschaftszweige, Ausgabe 2008" (WZ 2008) verschlüsselt.

Mit Beginn des Jahres 2008 hat die Bundesagentur für Arbeit in der Beschäftigungsstatistik die "Klassifikation der Wirtschaftszweige, Ausgabe 2008" (WZ 2008) eingeführt. Damit wurde die bis Ende 2007 gültige "Klassifikation der Wirtschaftszweige, Ausgabe 2003" (WZ 2003) endgültig abgelöst.

Die Gliederung der WZ 2008 wurde unter Beteiligung von Datennutzern und -produzenten in Verwaltung, Wirtschaft, Forschung und Gesellschaft geschaffen. Sie berücksichtigt die Vorgaben der statistischen Systematik der Wirtschaftszweige in der Europäischen Gemeinschaft (NACE Rev. 2), die mit der Verordnung (EG) Nr. 1893/2006 des Europäischen Parlaments und des Rates vom 20. Dezember 2006 (ABl. EG Nr. L 393 S. 1) veröffentlicht wurde.

Die Anwendung der WZ 2008 für statistische Zwecke ergibt sich aus Artikel 8 der o. g. Verordnung. Danach sind Statistiken, die sich auf vom 1. Januar 2008 an durchgeführte Wirtschaftstätigkeiten beziehen (Berichtsperiode), auf der Grundlage der NACE Rev. 2 (in Deutschland auf der Grundlage der WZ 2008) zu erstellen.

Die Ergebnisse der Beschäftigungsstatistik sind in wirtschaftsfachlicher Gliederung mit Ergebnissen aus anderen deutschen und europäischen Wirtschaftsstatistiken grundsätzlich vergleichbar.

Arbeitsort

Der Arbeitsort ist die Gemeinde, in der der Betrieb liegt, in dem die sozialversicherungspflichtig Beschäftigten beschäftigt sind. Der Arbeitsort des Beschäftigten wird über die in den Meldungen der Arbeitgeber zur Sozialversicherung angegebene Betriebsnummer festgestellt. Die zutreffende Regionalisierung der Beschäftigten nach dem Arbeitsort hängt daher direkt von der zutreffenden Verwendung aller vom Arbeitsamt zugeteilten Betriebsnummern ab. Gewisse Unschärfen in der Zuordnung der Beschäftigten zum Arbeitsort sind nicht auszuschließen.

Wohnort

Die Zuordnung der Beschäftigten zum Wohnort richtet sich nach den dem Arbeitgeber gegenüber abgegebenen melderechtlichen Verhältnissen. In einer eigenen Datei wird im Rahmen des Meldeverfahrens zur Sozialversicherung für jeden sozialversicherungspflichtig Beschäftigten die jeweils zuletzt übermittelte Wohnortangabe gespeichert. Eine Aktualisierung dieser Angabe erfolgt mit jeder Meldung, mindestens jedoch einmal im Jahr.

Die Meldevorschriften zur Sozialversicherung stellen nicht klar, welcher Wohnsitz vom Arbeitgeber zu melden ist (Erstwohnsitz oder Wohnsitz mit überwiegendem Aufenthalt). Dies kann in der Beschäftigungsstatistik zu Nachweis von "Fernpendlern" zwischen gemeldetem Erstwohnsitz und Arbeitsort führen, obwohl der Beschäftigte am Zweitwohnsitz seiner Beschäftigung nachgeht, also faktisch nicht pendelt. Solche "Erfassungsschwächen" hinsichtlich des Wohnortes betreffen jedoch immer nur einzelne Beschäftigte.

Pendler

Als Pendler gelten Beschäftigte, deren Wohnortgemeinde nicht mit dem gemeindebezogenen Sitz des Beschäftigungsbetriebes übereinstimmt. Zu einem bestimmten Stichtag werden die Beschäftigung anzeigenden Informationen aus dem Meldeverfahren zur Sozialversicherung von der Bundesagentur für Arbeit regional nach dem Arbeitsort über die Betriebsnummer und nach dem Wohnort über die Anschrift des Versicherten zugeordnet.

Sozialversicherungspflichtig Beschäftigte, die nicht am angegebenen Wohnort arbeiten, werden in der Ergebnisdarstellung auch als "Auspendler", Beschäftigte, die nicht am Arbeitsort wohnen bzw. nicht am Arbeitsort gemeldet sind (mit Haupt- oder Nebenwohnsitz), als "Einpendler" bezeichnet.

Die Wohnortgemeinde kann auch im Ausland liegen. Einpendler aus dem Ausland werden im vorliegenden Statistischen Bericht dargestellt. Für Auspendler in das Ausland gilt dies jedoch nicht, da keine Meldungen der Betriebe im Ausland zur deutschen Sozialversicherung erfolgen.

Sowohl hinsichtlich des Arbeitsortes als auch des Wohnortes gibt es sozialversicherungspflichtig Beschäftigte, die nicht regional zuordenbar sind. Ist der Wohn- oder der Arbeitsort eines Beschäftigten unbekannt, zählt er nicht zu den Pendlern.

Die Angaben der Pendlereigenschaften in der vorliegenden Veröffentlichung beziehen sich auf die jeweilige Regionaleinheit (z. B. haben Auspendler aus Thüringen ihren Wohnort in Thüringen und ihren Arbeitsort außerhalb Thüringens; Einpendler in die Stadt Erfurt haben ihren Wohnort außerhalb der Stadt Erfurt und ihren Arbeitsort in der Stadt Erfurt).

Es gelten folgende Beziehungen:

Einpendler = (SvB am Arbeitsort) – (SvB mit identischem Arbeits- und Wohnort) – (SvB ohne Angabe zum Arbeitsort bzw. zum Wohnort)

Auspendler = (SvB am Wohnort) – (SvB mit identischem Arbeits- und Wohnort) – (SvB ohne Angabe zum Arbeitsort bzw. zum Wohnort)

Pendlersaldo

Der Pendlersaldo ist die Differenz zwischen Einpendlern und Auspendlern. Eine positive Differenz ist ein Einpendlerüberschuss, eine negative Differenz ein Auspendlerüberschuss.

Einpendler- und Auspendlerquote

Zur Bewertung und Klassifizierung von Regionen hinsichtlich ihrer Arbeits- oder Wohnorteigenschaft sind die Einpendlerquote (Anteil der Einpendler an den Beschäftigten am Arbeitsort) und die Auspendlerquote (Anteil der Auspendler an den Beschäftigten am Wohnort) sinnvoll.

Abkürzungen

ABl.	Amtsblatt
Abs.	Absatz
BA	Bundesagentur für Arbeit
BBiG	Berufsbildungsgesetz
BGBI.	Bundesgesetzblatt
BNS	Betriebsnummern-Service der Bundesagentur für Arbeit
bzw.	beziehungsweise
ca.	circa
DEÜV	Verordnung über die Erfassung und Übermittlung von Daten für die Träger der Sozialversicherung (Datenerfassungs- und -übermittlungsverordnung)
d. h.	das heißt
EG	Europäische Gemeinschaft
Finanz- u. Versicherungsdienstleistg.	Finanz- und Versicherungsdienstleistungen
Freiberufl., wissenschaftl., techn. Dienstleistg.; sonst. wirtschaftl. Dienstleistg.	Freiberufliche, wissenschaftliche, technische Dienstleistungen; sonstige wirtschaftliche Dienstleistungen
IAB	Institut für Arbeitsmarkt- und Berufsforschung der Bundesagentur für Arbeit
Kunst, Unterhaltung und Erholung; sonst. Dienstleistg.; Priv. Haushalte; Exterr. Org.	Kunst, Unterhaltung und Erholung; sonstige Dienstleistungen; Private Haushalte; Exterritoriale Organisationen
Lfd. Nr.	Laufende Nummer
NACE	Statistische Systematik der Wirtschaftszweige in der Europäischen Gemeinschaft (französisch: Nomenclature statistique des activités économiques dans la Communauté européenne)
Nr.	Nummer
Öff. Verwaltung, Verteidigung, Sozialvers.; Erzieh. u. Unterr.; Gesundh.- u. Sozialw.	Öffentliche Verwaltung, Verteidigung, Sozialversicherung; Erziehung und Unterricht; Gesundheits- und Sozialwesen
o. g.	oben genannt(e)
Rev.	Revision
S.	Seite
SGB	Sozialgesetzbuch
SvB	Sozialversicherungspflichtig Beschäftigte
vgl.	vergleiche
WZ 2008	Klassifikation der Wirtschaftszweige, Ausgabe 2008
z. B.	zum Beispiel

Von der Meldung des Arbeitgebers zur Statistik

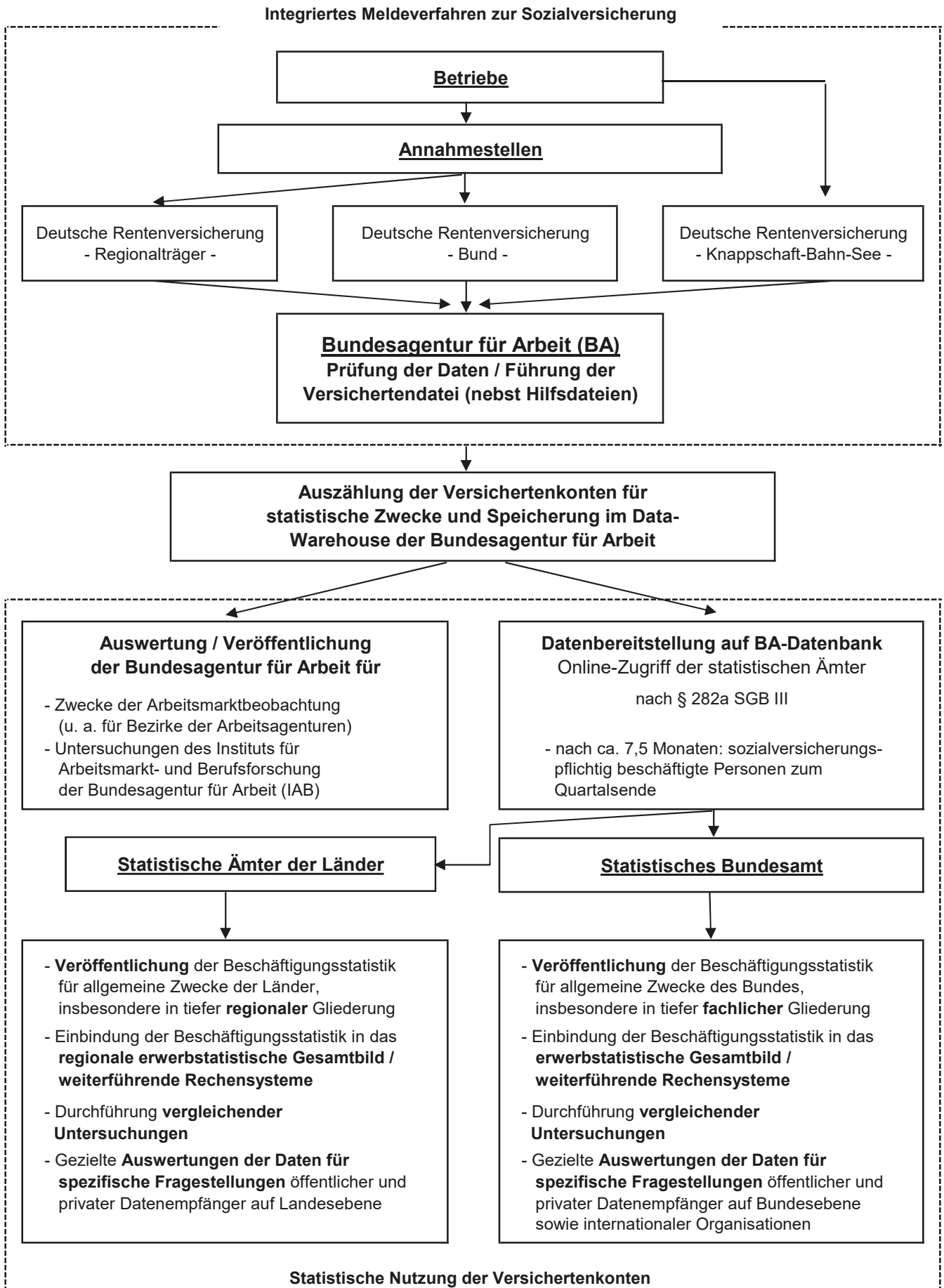

1. Ein- und Auspendler am 30.6.2024 nach Kreisen Thüringens - sozialversicherungspflichtig Beschäftigte -

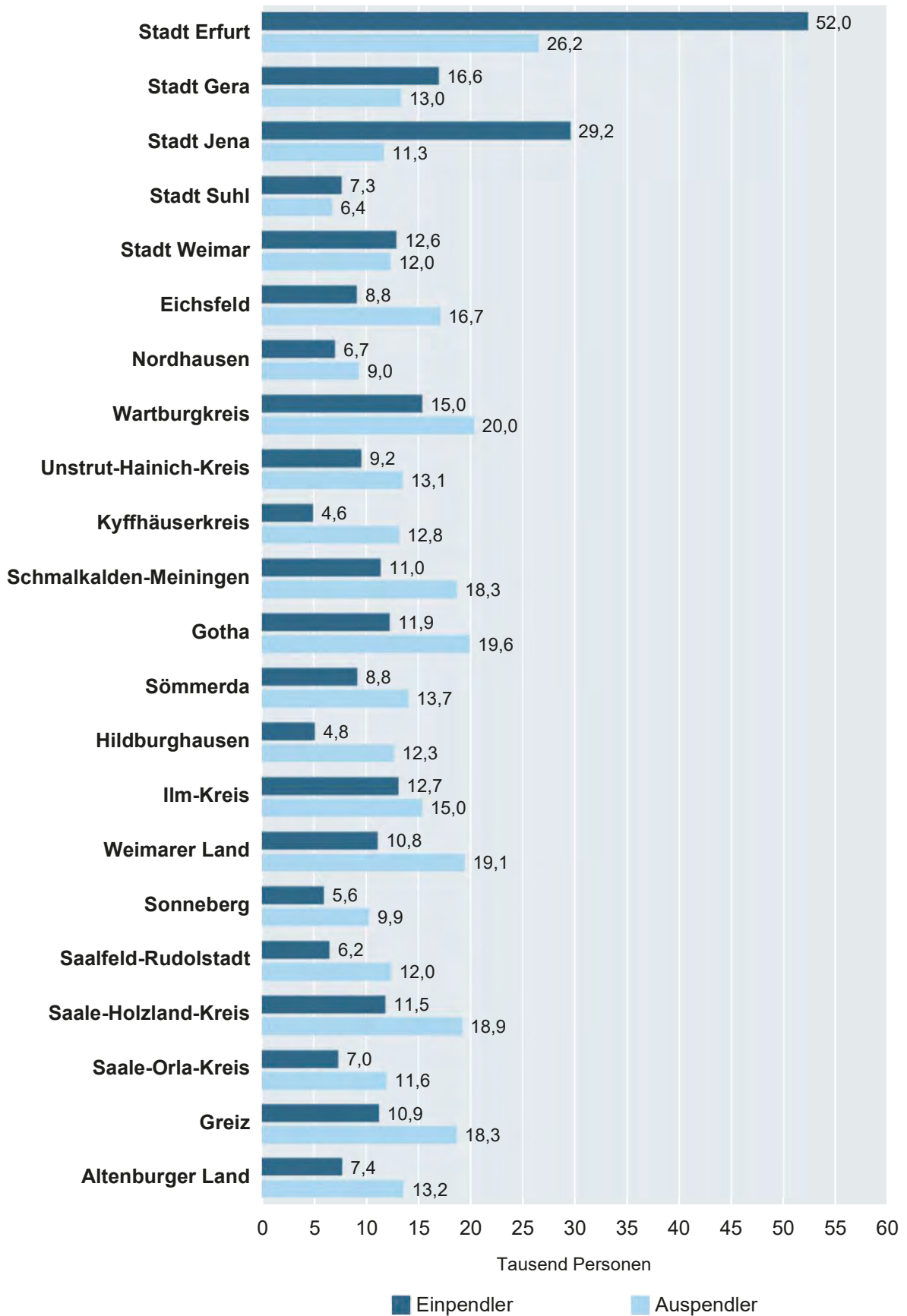

2. Einpendler nach Thüringen und Auspendler aus Thüringen am 30.6.2024 nach Bundesländern - sozialversicherungspflichtig Beschäftigte -

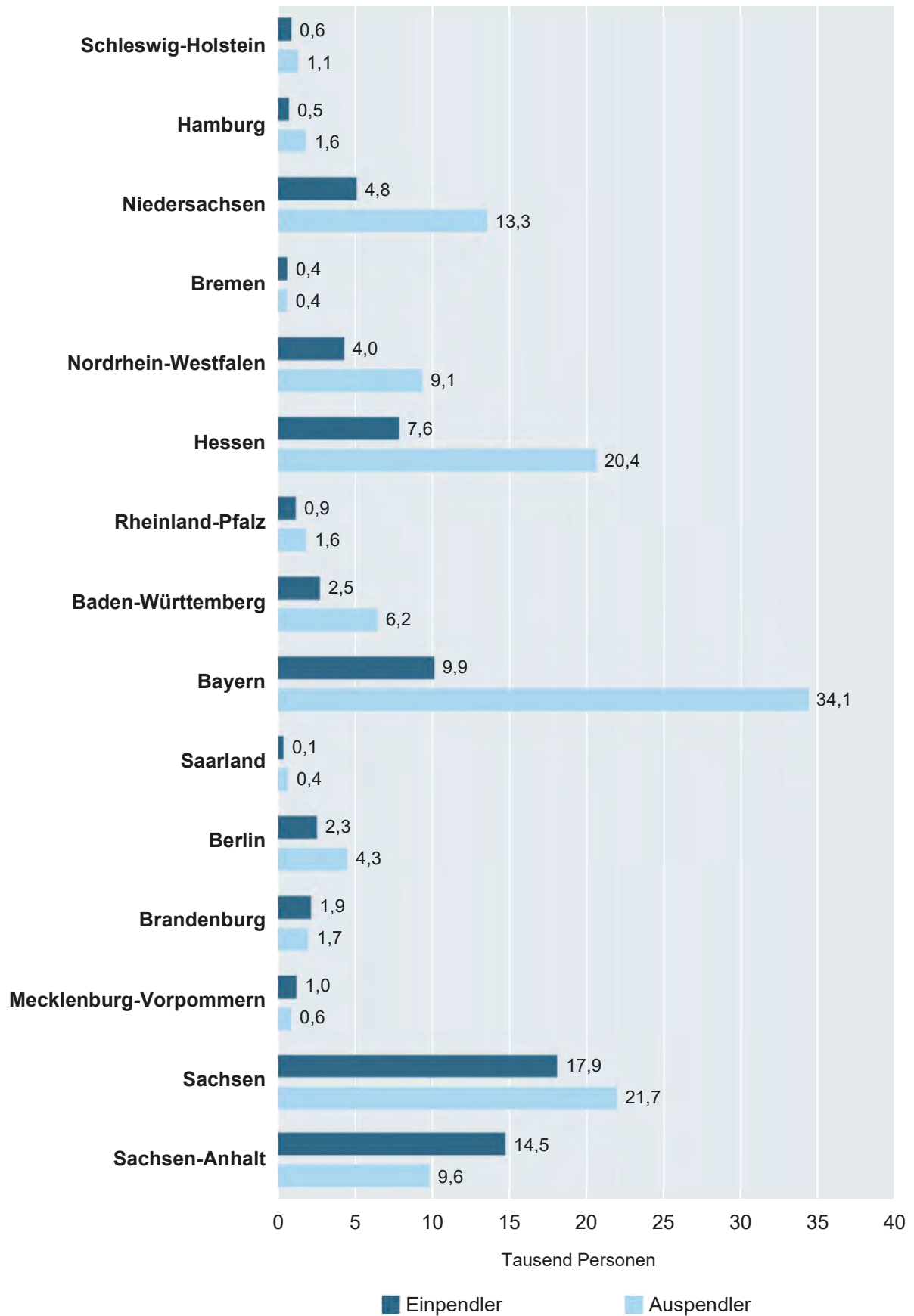

3. Einpendler nach Thüringen am 30.6.2024 nach Geschlecht und Bundesländern - sozialversicherungspflichtig Beschäftigte -

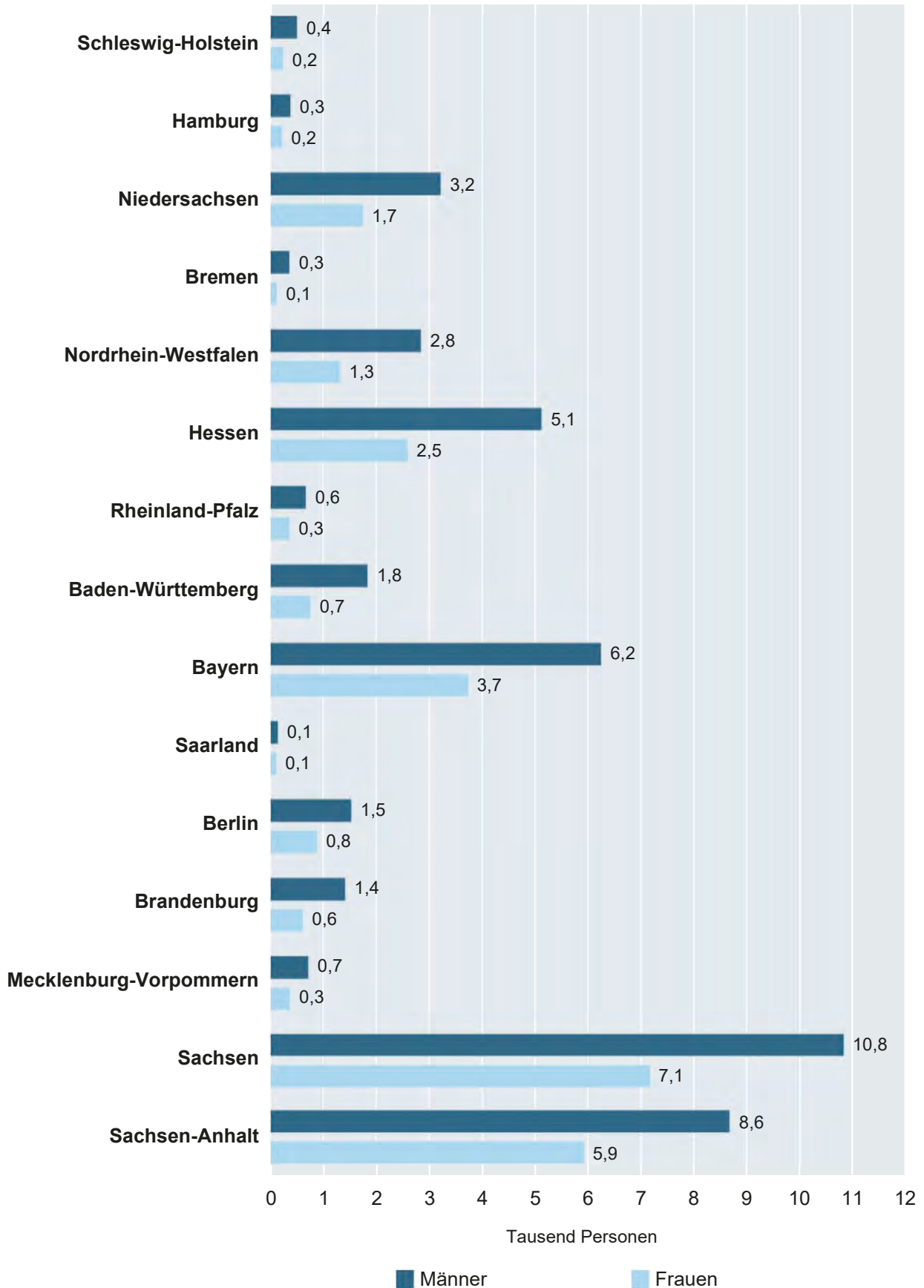

4. Auspendler aus Thüringen am 30.6.2024 nach Geschlecht und Bundesländern - sozialversicherungspflichtig Beschäftigte -

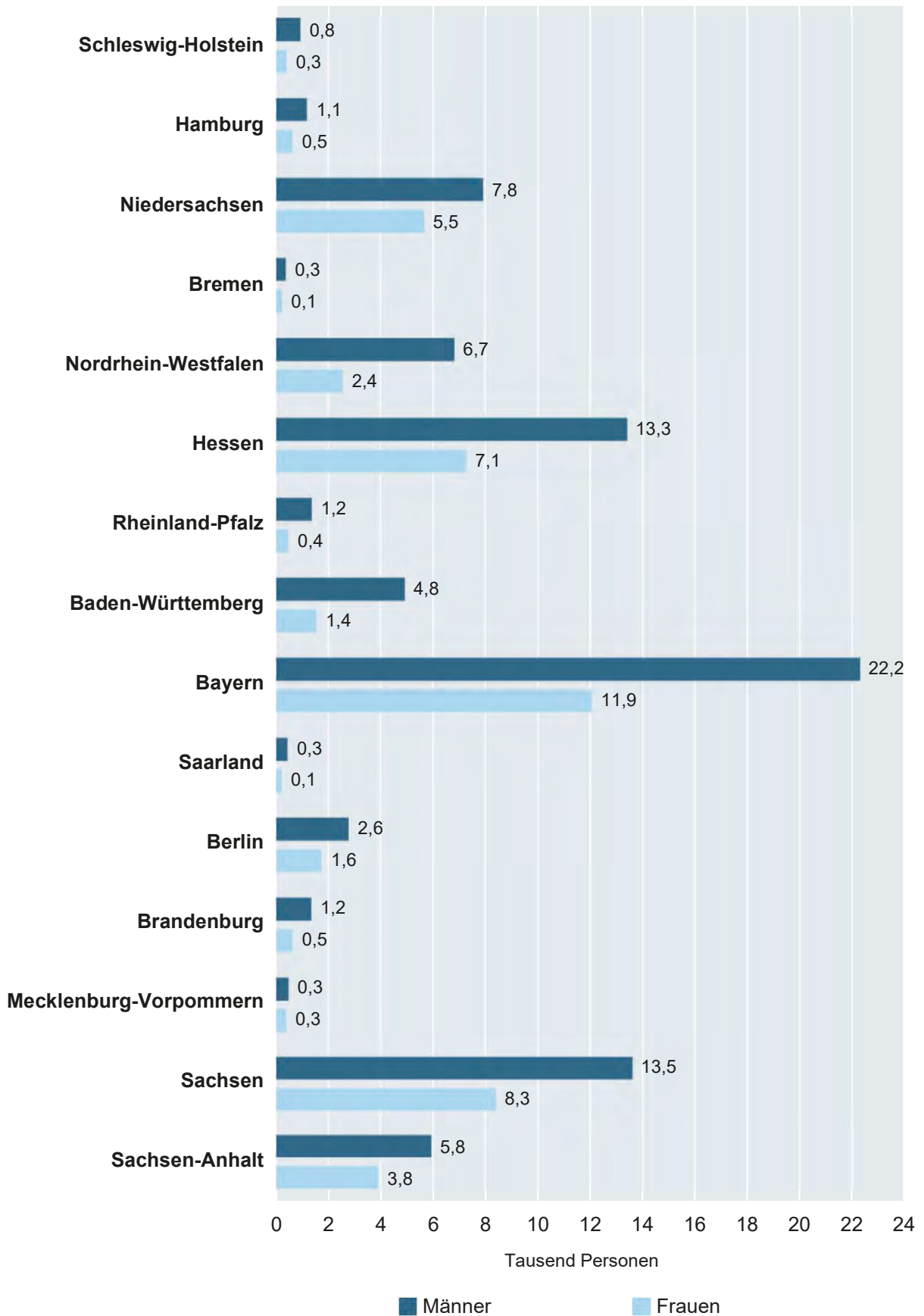

1. Sozialversicherungspflichtig Beschäftigte am Wohnort am 30.6.2024 nach Strukturmerkmalen und Lage des Arbeitsortes
1.1 Thüringen insgesamt

Wohnort — Merkmal	Insgesamt ¹⁾	Darunter mit Arbeitsort		
		innerhalb desselben Kreises	in einem anderen Kreis Thüringens	in einem anderen Bundesland
Thüringen	843 601	521 138	196 373	126 070
darunter Auszubildende	28 887	18 405	7 025	3 457
nach dem Geschlecht				
Männlich	446 640	259 000	105 820	81 806
Weiblich	396 961	262 138	90 553	44 264
nach Altersgruppen				
Alter von ... bis unter ... Jahren				
unter 20	20 633	13 441	4 856	2 336
20 bis 30	119 645	73 998	27 828	17 816
30 bis 40	180 372	110 249	43 106	27 013
40 bis 65	510 401	315 477	117 788	77 124
65 und mehr	12 550	7 973	2 795	1 781
nach Staatsangehörigkeit				
Deutsche Beschäftigte	773 661	475 736	183 974	113 934
Ausländische Beschäftigte	69 934	45 402	12 399	12 130
darunter aus EU-Ländern	31 785	20 678	5 419	5 688
nach Vollzeit-/Teilzeitbeschäftigung				
Vollzeitbeschäftigte	594 827	352 720	142 763	99 337
Teilzeitbeschäftigte	248 774	168 418	53 610	26 733
nach zusammengefassten Wirtschaftsabschnitten ^{2) 3)}				
Land- u. Forstwirtschaft, Fischerei (A)	11 957	9 215	1 977	765
Produzierendes Gewerbe (B-F)	266 212	165 981	58 302	41 929
Produzierendes Gewerbe ohne Baugewerbe (B-E)	210 128	133 789	45 868	30 471
Verarbeitendes Gewerbe (C)	191 189	122 918	41 273	26 998
Baugewerbe (F)	56 084	32 192	12 434	11 458
Dienstleistungsbereiche (G-U)	565 358	345 913	136 069	83 376
Handel, Verkehr, Gastgewerbe (G-I)	171 068	102 298	38 240	30 530
Information und Kommunikation (J)	18 821	8 278	5 324	5 219
Finanz- u. Versicherungsdienstleistg. (K)	13 307	6 595	3 468	3 244
Grundstücks- und Wohnungswesen (L)	7 076	4 554	1 594	928
Freiberufl., wissenschaftl., techn. Dienstleistg.; sonst. wirtschaftl. Dienstleistg. (M-N)	98 356	47 428	28 139	22 789
Öff. Verwaltung, Verteidigung, Sozialvers.; Erzieh. u. Unterr.; Gesundh.- u. Sozialw. (O-Q)	228 237	158 688	51 639	17 910
Kunst, Unterhaltung und Erholung; sonst. Dienstleistg.; Priv. Haushalte; Exterr. Org. (R-U)	28 493	18 072	7 665	2 756

1) einschließlich Fälle ohne Angabe zum Arbeitsort - 2) Klassifikation der Wirtschaftszweige, Ausgabe 2008 (WZ 2008) - 3) ohne Fälle „ohne Angabe“

1. Sozialversicherungspflichtig Beschäftigte am Wohnort am 30.6.2024 nach Strukturmerkmalen und Lage des Arbeitsortes
1.2 Stadt Erfurt

Wohnort — Merkmal	Insgesamt ¹⁾	Darunter mit Arbeitsort		
		innerhalb desselben Kreises	in einem anderen Kreis Thüringens	in einem anderen Bundesland
Stadt Erfurt	88 303	62 102	16 508	9 690
darunter Auszubildende	2 899	2 111	573	215
nach dem Geschlecht				
Männlich	46 163	29 482	10 165	6 514
Weiblich	42 140	32 620	6 343	3 176
nach Altersgruppen				
Alter von ... bis unter ... Jahren				
unter 20	1 694	1 289	282	123
20 bis 30	15 951	10 849	2 987	2 115
30 bis 40	21 942	15 003	4 417	2 521
40 bis 65	47 390	34 016	8 594	4 778
65 und mehr	1 326	945	228	153
nach Staatsangehörigkeit				
Deutsche Beschäftigte	76 565	54 553	14 379	7 630
Ausländische Beschäftigte	11 738	7 549	2 129	2 060
darunter aus EU-Ländern	5 563	3 676	988	899
nach Vollzeit-/Teilzeitbeschäftigung				
Vollzeitbeschäftigte	62 225	41 851	12 640	7 732
Teilzeitbeschäftigte	26 078	20 251	3 868	1 958
nach zusammengefassten Wirtschaftsabschnitten ^{2) 3)}				
Land- u. Forstwirtschaft, Fischerei (A)	378	171	182	25
Produzierendes Gewerbe (B-F)	14 801	7 363	5 925	1 513
Produzierendes Gewerbe ohne Baugewerbe (B-E)	10 951	5 153	4 788	1 010
Verarbeitendes Gewerbe (C)	9 193	3 698	4 578	917
Baugewerbe (F)	3 850	2 210	1 137	503
Dienstleistungsbereiche (G-U)	73 118	54 568	10 398	8 152
Handel, Verkehr, Gastgewerbe (G-I)	22 494	16 383	3 165	2 946
Information und Kommunikation (J)	4 466	3 121	443	902
Finanz- u. Versicherungsdienstleistg. (K)	1 943	1 502	177	264
Grundstücks- und Wohnungswesen (L)	1 001	764	111	126
Freiberufl., wissenschaftl., techn. Dienstleistg.; sonst. wirtschaftl. Dienstleistg. (M-N)	15 145	10 149	2 130	2 866
Öff. Verwaltung, Verteidigung, Sozialvers.; Erzieh. u. Unterr.; Gesundh.- u. Sozialw. (O-Q)	23 337	18 876	3 723	738
Kunst, Unterhaltung und Erholung; sonst. Dienstleistg.; Priv. Haushalte; Exterr. Org. (R-U)	4 732	3 773	649	310

1) einschließlich Fälle ohne Angabe zum Arbeitsort - 2) Klassifikation der Wirtschaftszweige, Ausgabe 2008 (WZ 2008) - 3) ohne Fälle „ohne Angabe“

1. Sozialversicherungspflichtig Beschäftigte am Wohnort am 30.6.2024 nach Strukturmerkmalen und Lage des Arbeitsortes
1.3 Stadt Gera

Wohnort — Merkmal	Insgesamt ¹⁾	Darunter mit Arbeitsort		
		innerhalb desselben Kreises	in einem anderen Kreis Thüringens	in einem anderen Bundesland
Stadt Gera	34 874	21 888	8 250	4 736
darunter Auszubildende	1 299	869	340	90
nach dem Geschlecht				
Männlich	18 568	10 063	5 186	3 319
Weiblich	16 306	11 825	3 064	1 417
nach Altersgruppen				
Alter von ... bis unter ... Jahren				
unter 20	803	565	173	65
20 bis 30	5 585	3 707	1 208	670
30 bis 40	7 665	4 786	1 843	1 036
40 bis 65	20 228	12 459	4 902	2 867
65 und mehr	593	371	124	98
nach Staatsangehörigkeit				
Deutsche Beschäftigte	30 817	19 108	7 585	4 124
Ausländische Beschäftigte	4 057	2 780	665	612
darunter aus EU-Ländern	1 457	921	266	270
nach Vollzeit-/Teilzeitbeschäftigung				
Vollzeitbeschäftigte	24 421	14 122	6 517	3 782
Teilzeitbeschäftigte	10 453	7 766	1 733	954
nach zusammengefassten Wirtschaftsabschnitten ^{2) 3)}				
Land- u. Forstwirtschaft, Fischerei (A)	136	39	77	20
Produzierendes Gewerbe (B-F)	8 901	4 037	3 483	1 381
Produzierendes Gewerbe ohne Baugewerbe (B-E)	6 848	3 139	2 780	929
Verarbeitendes Gewerbe (C)	6 208	2 768	2 614	826
Baugewerbe (F)	2 053	898	703	452
Dienstleistungsbereiche (G-U)	25 833	17 812	4 686	3 335
Handel, Verkehr, Gastgewerbe (G-I)	8 562	5 782	1 582	1 198
Information und Kommunikation (J)	1 082	657	179	246
Finanz- u. Versicherungsdienstleistg. (K)	472	304	88	80
Grundstücks- und Wohnungswesen (L)	593	486	50	57
Freiberufl., wissenschaftl., techn. Dienstleistg.; sonst. wirtschaftl. Dienstleistg. (M-N)	4 286	2 186	969	1 131
Öff. Verwaltung, Verteidigung, Sozialvers.; Erzieh. u. Unterr.; Gesundh.- u. Sozialw. (O-Q)	9 789	7 619	1 643	527
Kunst, Unterhaltung und Erholung; sonst. Dienstleistg.; Priv. Haushalte; Exterr. Org. (R-U)	1 049	778	175	96

1) einschließlich Fälle ohne Angabe zum Arbeitsort - 2) Klassifikation der Wirtschaftszweige, Ausgabe 2008 (WZ 2008) - 3) ohne Fälle „ohne Angabe“

1. Sozialversicherungspflichtig Beschäftigte am Wohnort am 30.6.2024 nach Strukturmerkmalen und Lage des Arbeitsortes
1.4 Stadt Jena

Wohnort — Merkmal	Insgesamt ¹⁾	Darunter mit Arbeitsort		
		innerhalb desselben Kreises	in einem anderen Kreis Thüringens	in einem anderen Bundesland
Stadt Jena	43 293	31 969	7 549	3 773
darunter Auszubildende	1 192	928	210	54
nach dem Geschlecht				
Männlich	23 006	16 037	4 450	2 518
Weiblich	20 287	15 932	3 099	1 255
nach Altersgruppen				
Alter von ... bis unter ... Jahren				
unter 20	604	477	96	31
20 bis 30	8 410	6 201	1 347	861
30 bis 40	11 714	8 661	1 955	1 098
40 bis 65	21 906	16 187	4 004	1 714
65 und mehr	659	443	147	69
nach Staatsangehörigkeit				
Deutsche Beschäftigte	37 819	28 007	6 669	3 141
Ausländische Beschäftigte	5 474	3 962	880	632
darunter aus EU-Ländern	1 019	730	183	106
nach Vollzeit-/Teilzeitbeschäftigung				
Vollzeitbeschäftigte	27 984	19 979	5 229	2 776
Teilzeitbeschäftigte	15 309	11 990	2 320	997
nach zusammengefassten Wirtschaftsabschnitten ^{2) 3)}				
Land- u. Forstwirtschaft, Fischerei (A)	78	6	67	5
Produzierendes Gewerbe (B-F)	9 644	6 962	2 086	596
Produzierendes Gewerbe ohne Baugewerbe (B-E)	8 345	6 255	1 646	444
Verarbeitendes Gewerbe (C)	7 886	5 969	1 518	399
Baugewerbe (F)	1 299	707	440	152
Dienstleistungsbereiche (G-U)	33 558	24 993	5 393	3 172
Handel, Verkehr, Gastgewerbe (G-I)	6 218	4 146	1 414	658
Information und Kommunikation (J)	2 169	1 446	233	490
Finanz- u. Versicherungsdienstleistg. (K)	511	341	78	92
Grundstücks- und Wohnungswesen (L)	536	466	35	35
Freiberufl., wissenschaftl., techn. Dienstleistg.; sonst. wirtschaftl. Dienstleistg. (M-N)	6 716	4 740	880	1 096
Öff. Verwaltung, Verteidigung, Sozialvers.; Erzieh. u. Unterr.; Gesundh.- u. Sozialw. (O-Q)	15 502	12 461	2 413	628
Kunst, Unterhaltung und Erholung; sonst. Dienstleistg.; Priv. Haushalte; Exterr. Org. (R-U)	1 906	1 393	340	173

1) einschließlich Fälle ohne Angabe zum Arbeitsort - 2) Klassifikation der Wirtschaftszweige, Ausgabe 2008 (WZ 2008) - 3) ohne Fälle „ohne Angabe“

1. Sozialversicherungspflichtig Beschäftigte am Wohnort am 30.6.2024 nach Strukturmerkmalen und Lage des Arbeitsortes
1.5 Stadt Suhl

Wohnort — Merkmal	Insgesamt ¹⁾	Darunter mit Arbeitsort		
		innerhalb desselben Kreises	in einem anderen Kreis Thüringens	in einem anderen Bundesland
Stadt Suhl	13 177	6 783	4 986	1 407
darunter Auszubildende	449	221	164	64
nach dem Geschlecht				
Männlich	6 760	2 966	2 821	972
Weiblich	6 417	3 817	2 165	435
nach Altersgruppen				
Alter von ... bis unter ... Jahren				
unter 20	315	175	124	16
20 bis 30	1 882	916	758	208
30 bis 40	2 591	1 324	978	289
40 bis 65	8 107	4 216	3 028	862
65 und mehr	282	152	98	32
nach Staatsangehörigkeit				
Deutsche Beschäftigte	11 436	5 902	4 344	1 189
Ausländische Beschäftigte	1 741	881	642	218
darunter aus EU-Ländern	1 080	604	374	102
nach Vollzeit-/Teilzeitbeschäftigung				
Vollzeitbeschäftigte	9 447	4 634	3 666	1 146
Teilzeitbeschäftigte	3 730	2 149	1 320	261
nach zusammengefassten Wirtschaftsabschnitten ^{2) 3)}				
Land- u. Forstwirtschaft, Fischerei (A)	27	-	18	9
Produzierendes Gewerbe (B-F)	3 619	1 525	1 697	397
Produzierendes Gewerbe ohne Baugewerbe (B-E)	2 814	1 205	1 378	231
Verarbeitendes Gewerbe (C)	2 553	1 051	1 284	218
Baugewerbe (F)	805	320	319	166
Dienstleistungsbereiche (G-U)	9 530	5 258	3 271	1 001
Handel, Verkehr, Gastgewerbe (G-I)	2 875	1 471	1 064	340
Information und Kommunikation (J)	287	103	108	76
Finanz- u. Versicherungsdienstleistg. (K)	231	95	59	77
Grundstücks- und Wohnungswesen (L)	134	97	19	18
Freiberufl., wissenschaftl., techn. Dienstleistg.; sonst. wirtschaftl. Dienstleistg. (M-N)	1 870	887	674	309
Öff. Verwaltung, Verteidigung, Sozialvers.; Erzieh. u. Unterr.; Gesundh.- u. Sozialw. (O-Q)	3 587	2 406	1 037	144
Kunst, Unterhaltung und Erholung; sonst. Dienstleistg.; Priv. Haushalte; Exterr. Org. (R-U)	546	199	310	37

1) einschließlich Fälle ohne Angabe zum Arbeitsort - 2) Klassifikation der Wirtschaftszweige, Ausgabe 2008 (WZ 2008) - 3) ohne Fälle „ohne Angabe“

1. Sozialversicherungspflichtig Beschäftigte am Wohnort am 30.6.2024 nach Strukturmerkmalen und Lage des Arbeitsortes
1.6 Stadt Weimar

Wohnort — Merkmal	Insgesamt ¹⁾	Darunter mit Arbeitsort		
		innerhalb desselben Kreises	in einem anderen Kreis Thüringens	in einem anderen Bundesland
Stadt Weimar	24 816	12 825	9 407	2 584
darunter Auszubildende	937	569	319	49
nach dem Geschlecht				
Männlich	12 735	5 543	5 461	1 731
Weiblich	12 081	7 282	3 946	853
nach Altersgruppen				
Alter von ... bis unter ... Jahren				
unter 20	480	287	158	35
20 bis 30	4 159	2 108	1 511	540
30 bis 40	5 763	2 837	2 284	642
40 bis 65	13 985	7 362	5 299	1 324
65 und mehr	429	231	155	43
nach Staatsangehörigkeit				
Deutsche Beschäftigte	21 885	11 433	8 330	2 122
Ausländische Beschäftigte	2 931	1 392	1 077	462
darunter aus EU-Ländern	728	280	337	111
nach Vollzeit-/Teilzeitbeschäftigung				
Vollzeitbeschäftigte	15 825	7 334	6 593	1 898
Teilzeitbeschäftigte	8 991	5 491	2 814	686
nach zusammengefassten Wirtschaftsabschnitten ^{2) 3)}				
Land- u. Forstwirtschaft, Fischerei (A)	91	21	53	17
Produzierendes Gewerbe (B-F)	4 204	1 523	2 218	463
Produzierendes Gewerbe ohne Baugewerbe (B-E)	2 973	1 081	1 599	293
Verarbeitendes Gewerbe (C)	2 607	890	1 454	263
Baugewerbe (F)	1 231	442	619	170
Dienstleistungsbereiche (G-U)	20 516	11 281	7 131	2 104
Handel, Verkehr, Gastgewerbe (G-I)	5 325	2 764	1 994	567
Information und Kommunikation (J)	873	231	398	244
Finanz- u. Versicherungsdienstleistg. (K)	337	132	153	52
Grundstücks- und Wohnungswesen (L)	251	123	89	39
Freiberufl., wissenschaftl., techn. Dienstleistg.; sonst. wirtschaftl. Dienstleistg. (M-N)	4 069	1 975	1 345	749
Öff. Verwaltung, Verteidigung, Sozialvers.; Erzieh. u. Unterr.; Gesundh.- u. Sozialw. (O-Q)	7 961	4 850	2 791	320
Kunst, Unterhaltung und Erholung; sonst. Dienstleistg.; Priv. Haushalte; Exterr. Org. (R-U)	1 700	1 206	361	133

1) einschließlich Fälle ohne Angabe zum Arbeitsort - 2) Klassifikation der Wirtschaftszweige, Ausgabe 2008 (WZ 2008) - 3) ohne Fälle „ohne Angabe“

1. Sozialversicherungspflichtig Beschäftigte am Wohnort am 30.6.2024 nach Strukturmerkmalen und Lage des Arbeitsortes
1.7 Landkreis Eichsfeld

Wohnort — Merkmal	Insgesamt ¹⁾	Darunter mit Arbeitsort		
		innerhalb desselben Kreises	in einem anderen Kreis Thüringens	in einem anderen Bundesland
Landkreis Eichsfeld	43 561	26 840	4 411	12 310
darunter Auszubildende	1 508	946	164	398
nach dem Geschlecht				
Männlich	23 328	13 990	2 267	7 071
Weiblich	20 233	12 850	2 144	5 239
nach Altersgruppen				
Alter von ... bis unter ... Jahren				
unter 20	1 099	736	132	231
20 bis 30	5 657	3 518	638	1 501
30 bis 40	9 218	5 502	963	2 753
40 bis 65	26 986	16 655	2 618	7 713
65 und mehr	601	429	60	112
nach Staatsangehörigkeit				
Deutsche Beschäftigte	41 135	24 992	4 286	11 857
Ausländische Beschäftigte	2 426	1 848	125	453
darunter aus EU-Ländern	1 481	1 192	41	248
nach Vollzeit-/Teilzeitbeschäftigung				
Vollzeitbeschäftigte	29 588	17 707	2 882	8 999
Teilzeitbeschäftigte	13 973	9 133	1 529	3 311
nach zusammengefassten Wirtschaftsabschnitten ^{2) 3)}				
Land- u. Forstwirtschaft, Fischerei (A)	598	471	54	73
Produzierendes Gewerbe (B-F)	15 998	10 945	1 205	3 848
Produzierendes Gewerbe ohne Baugewerbe (B-E)	11 572	8 023	903	2 646
Verarbeitendes Gewerbe (C)	10 899	7 664	780	2 455
Baugewerbe (F)	4 426	2 922	302	1 202
Dienstleistungsbereiche (G-U)	26 959	15 418	3 152	8 389
Handel, Verkehr, Gastgewerbe (G-I)	7 969	4 589	803	2 577
Information und Kommunikation (J)	444	83	52	309
Finanz- u. Versicherungsdienstleistg. (K)	606	301	79	226
Grundstücks- und Wohnungswesen (L)	265	172	16	77
Freiberufl., wissenschaftl., techn. Dienstleistg.; sonst. wirtschaftl. Dienstleistg. (M-N)	4 059	1 651	529	1 879
Öff. Verwaltung, Verteidigung, Sozialvers.; Erzieh. u. Unterr.; Gesundh.- u. Sozialw. (O-Q)	12 483	7 921	1 467	3 095
Kunst, Unterhaltung und Erholung; sonst. Dienstleistg.; Priv. Haushalte; Exterr. Org. (R-U)	1 133	701	206	226

1) einschließlich Fälle ohne Angabe zum Arbeitsort - 2) Klassifikation der Wirtschaftszweige, Ausgabe 2008 (WZ 2008) - 3) ohne Fälle „ohne Angabe“

**1. Sozialversicherungspflichtig Beschäftigte am Wohnort am 30.6.2024 nach Strukturmerkmalen
und Lage des Arbeitsortes
1.8 Landkreis Nordhausen**

Wohnort — Merkmal	Insgesamt ¹⁾	Darunter mit Arbeitsort		
		innerhalb desselben Kreises	in einem anderen Kreis Thüringens	in einem anderen Bundesland
Landkreis Nordhausen	31 381	22 424	3 746	5 211
darunter Auszubildende	1 115	893	98	124
nach dem Geschlecht				
Männlich	16 727	11 101	2 174	3 452
Weiblich	14 654	11 323	1 572	1 759
nach Altersgruppen				
Alter von ... bis unter ... Jahren				
unter 20	846	667	105	74
20 bis 30	4 365	3 169	498	698
30 bis 40	6 517	4 712	752	1 053
40 bis 65	19 205	13 569	2 331	3 305
65 und mehr	448	307	60	81
nach Staatsangehörigkeit				
Deutsche Beschäftigte	29 430	21 035	3 597	4 798
Ausländische Beschäftigte	1 951	1 389	149	413
darunter aus EU-Ländern	576	398	47	131
nach Vollzeit-/Teilzeitbeschäftigung				
Vollzeitbeschäftigte	21 524	14 710	2 763	4 051
Teilzeitbeschäftigte	9 857	7 714	983	1 160
nach zusammengefassten Wirtschaftsabschnitten ^{2) 3)}				
Land- u. Forstwirtschaft, Fischerei (A)	430	373	24	33
Produzierendes Gewerbe (B-F)	9 828	6 545	1 408	1 875
Produzierendes Gewerbe ohne Baugewerbe (B-E)	7 620	5 090	1 159	1 371
Verarbeitendes Gewerbe (C)	6 643	4 399	977	1 267
Baugewerbe (F)	2 208	1 455	249	504
Dienstleistungsbereiche (G-U)	21 116	15 499	2 314	3 303
Handel, Verkehr, Gastgewerbe (G-I)	6 257	4 286	668	1 303
Information und Kommunikation (J)	282	97	60	125
Finanz- u. Versicherungsdienstleistg. (K)	391	285	52	54
Grundstücks- und Wohnungswesen (L)	279	200	21	58
Freiberufl., wissenschaftl., techn. Dienstleistg.; sonst. wirtschaftl. Dienstleistg. (M-N)	2 780	1 555	480	745
Öff. Verwaltung, Verteidigung, Sozialvers.; Erzieh. u. Unterr.; Gesundh.- u. Sozialw. (O-Q)	10 301	8 452	904	945
Kunst, Unterhaltung und Erholung; sonst. Dienstleistg.; Priv. Haushalte; Exterr. Org. (R-U)	826	624	129	73

1) einschließlich Fälle ohne Angabe zum Arbeitsort - 2) Klassifikation der Wirtschaftszweige, Ausgabe 2008 (WZ 2008) - 3) ohne Fälle „ohne Angabe“

1. Sozialversicherungspflichtig Beschäftigte am Wohnort am 30.6.2024 nach Strukturmerkmalen und Lage des Arbeitsortes
1.9 Landkreis Wartburgkreis

Wohnort — Merkmal	Insgesamt ¹⁾	Darunter mit Arbeitsort		
		innerhalb desselben Kreises	in einem anderen Kreis Thüringens	in einem anderen Bundesland
Landkreis Wartburgkreis	65 284	45 286	7 456	12 542
darunter Auszubildende	2 314	1 572	269	473
nach dem Geschlecht				
Männlich	35 149	23 557	3 749	7 843
Weiblich	30 135	21 729	3 707	4 699
nach Altersgruppen				
Alter von ... bis unter ... Jahren				
unter 20	1 680	1 169	179	332
20 bis 30	8 814	6 190	1 076	1 548
30 bis 40	13 469	9 263	1 567	2 639
40 bis 65	40 460	28 072	4 521	7 867
65 und mehr	861	592	113	156
nach Staatsangehörigkeit				
Deutsche Beschäftigte	60 587	41 705	7 072	11 810
Ausländische Beschäftigte	4 697	3 581	384	732
darunter aus EU-Ländern	2 063	1 494	222	347
nach Vollzeit-/Teilzeitbeschäftigung				
Vollzeitbeschäftigte	47 050	32 055	5 251	9 744
Teilzeitbeschäftigte	18 234	13 231	2 205	2 798
nach zusammengefassten Wirtschaftsabschnitten ^{2) 3)}				
Land- u. Forstwirtschaft, Fischerei (A)	832	721	56	55
Produzierendes Gewerbe (B-F)	24 861	17 926	2 147	4 788
Produzierendes Gewerbe ohne Baugewerbe (B-E)	21 227	15 731	1 792	3 704
Verarbeitendes Gewerbe (C)	18 139	14 121	1 613	2 405
Baugewerbe (F)	3 634	2 195	355	1 084
Dienstleistungsbereiche (G-U)	39 591	26 639	5 253	7 699
Handel, Verkehr, Gastgewerbe (G-I)	12 845	8 349	1 298	3 198
Information und Kommunikation (J)	728	212	178	338
Finanz- u. Versicherungsdienstleistg. (K)	962	606	112	244
Grundstücks- und Wohnungswesen (L)	429	351	36	42
Freiberufl., wissenschaftl., techn. Dienstleistg.; sonst. wirtschaftl. Dienstleistg. (M-N)	7 042	4 145	1 163	1 734
Öff. Verwaltung, Verteidigung, Sozialvers.; Erzieh. u. Unterr.; Gesundh.- u. Sozialw. (O-Q)	15 844	11 867	2 029	1 948
Kunst, Unterhaltung und Erholung; sonst. Dienstleistg.; Priv. Haushalte; Exterr. Org. (R-U)	1 741	1 109	437	195

1) einschließlich Fälle ohne Angabe zum Arbeitsort - 2) Klassifikation der Wirtschaftszweige, Ausgabe 2008 (WZ 2008) - 3) ohne Fälle „ohne Angabe“

1. Sozialversicherungspflichtig Beschäftigte am Wohnort am 30.6.2024 nach Strukturmerkmalen und Lage des Arbeitsortes

1.10 Landkreis Unstrut-Hainich-Kreis

Wohnort — Merkmal	Insgesamt ¹⁾	Darunter mit Arbeitsort		
		innerhalb desselben Kreises	in einem anderen Kreis Thüringens	in einem anderen Bundesland
Landkreis Unstrut-Hainich-Kreis	38 207	25 074	9 461	3 672
darunter Auszubildende	1 401	999	312	90
nach dem Geschlecht				
Männlich	20 194	12 015	5 487	2 692
Weiblich	18 013	13 059	3 974	980
nach Altersgruppen				
Alter von ... bis unter ... Jahren				
unter 20	1 028	726	232	70
20 bis 30	5 072	3 327	1 267	478
30 bis 40	7 875	5 074	2 019	782
40 bis 65	23 738	15 611	5 839	2 288
65 und mehr	494	336	104	54
nach Staatsangehörigkeit				
Deutsche Beschäftigte	35 911	23 523	9 045	3 343
Ausländische Beschäftigte	2 295	1 551	416	328
darunter aus EU-Ländern	824	565	153	106
nach Vollzeit-/Teilzeitbeschäftigung				
Vollzeitbeschäftigte	26 520	16 418	7 039	3 063
Teilzeitbeschäftigte	11 687	8 656	2 422	609
nach zusammengefassten Wirtschaftsabschnitten ^{2) 3)}				
Land- u. Forstwirtschaft, Fischerei (A)	817	663	123	31
Produzierendes Gewerbe (B-F)	11 932	7 410	3 285	1 237
Produzierendes Gewerbe ohne Baugewerbe (B-E)	8 550	5 324	2 473	753
Verarbeitendes Gewerbe (C)	7 742	4 845	2 233	664
Baugewerbe (F)	3 382	2 086	812	484
Dienstleistungsbereiche (G-U)	25 457	17 001	6 052	2 404
Handel, Verkehr, Gastgewerbe (G-I)	7 499	4 676	1 899	924
Information und Kommunikation (J)	432	87	190	155
Finanz- u. Versicherungsdienstleistg. (K)	550	328	148	74
Grundstücks- und Wohnungswesen (L)	246	164	52	30
Freiberufl., wissenschaftl., techn. Dienstleistg.; sonst. wirtschaftl. Dienstleistg. (M-N)	4 005	2 047	1 238	720
Öff. Verwaltung, Verteidigung, Sozialvers.; Erzieh. u. Unterr.; Gesundh.- u. Sozialw. (O-Q)	11 257	8 551	2 264	442
Kunst, Unterhaltung und Erholung; sonst. Dienstleistg.; Priv. Haushalte; Exterr. Org. (R-U)	1 468	1 148	261	59

1) einschließlich Fälle ohne Angabe zum Arbeitsort - 2) Klassifikation der Wirtschaftszweige, Ausgabe 2008 (WZ 2008) - 3) ohne Fälle „ohne Angabe“

1. Sozialversicherungspflichtig Beschäftigte am Wohnort am 30.6.2024 nach Strukturmerkmalen und Lage des Arbeitsortes
1.11 Landkreis Kyffhäuserkreis

Wohnort — Merkmal	Insgesamt ¹⁾	Darunter mit Arbeitsort		
		innerhalb desselben Kreises	in einem anderen Kreis Thüringens	in einem anderen Bundesland
Landkreis Kyffhäuserkreis	27 222	14 416	8 313	4 493
darunter Auszubildende	922	462	335	125
nach dem Geschlecht				
Männlich	14 624	6 843	4 820	2 961
Weiblich	12 598	7 573	3 493	1 532
nach Altersgruppen				
Alter von ... bis unter ... Jahren				
unter 20	737	418	227	92
20 bis 30	3 444	1 664	1 216	564
30 bis 40	5 549	2 838	1 800	911
40 bis 65	17 093	9 249	4 981	2 863
65 und mehr	399	247	89	63
nach Staatsangehörigkeit				
Deutsche Beschäftigte	26 051	13 782	8 017	4 252
Ausländische Beschäftigte	1 171	634	296	241
darunter aus EU-Ländern	474	293	91	90
nach Vollzeit-/Teilzeitbeschäftigung				
Vollzeitbeschäftigte	19 244	9 489	6 224	3 531
Teilzeitbeschäftigte	7 978	4 927	2 089	962
nach zusammengefassten Wirtschaftsabschnitten ^{2) 3)}				
Land- u. Forstwirtschaft, Fischerei (A)	563	401	102	60
Produzierendes Gewerbe (B-F)	8 935	4 766	2 738	1 431
Produzierendes Gewerbe ohne Baugewerbe (B-E)	6 716	3 644	2 222	850
Verarbeitendes Gewerbe (C)	5 964	3 202	2 044	718
Baugewerbe (F)	2 219	1 122	516	581
Dienstleistungsbereiche (G-U)	17 719	9 245	5 472	3 002
Handel, Verkehr, Gastgewerbe (G-I)	5 501	2 722	1 618	1 161
Information und Kommunikation (J)	298	19	166	113
Finanz- u. Versicherungsdienstleistg. (K)	437	234	148	55
Grundstücks- und Wohnungswesen (L)	229	138	49	42
Freiberufl., wissenschaftl., techn. Dienstleistg.; sonst. wirtschaftl. Dienstleistg. (M-N)	3 201	995	1 420	786
Öff. Verwaltung, Verteidigung, Sozialvers.; Erzieh. u. Unterr.; Gesundh.- u. Sozialw. (O-Q)	7 116	4 556	1 785	775
Kunst, Unterhaltung und Erholung; sonst. Dienstleistg.; Priv. Haushalte; Exterr. Org. (R-U)	937	581	286	70

1) einschließlich Fälle ohne Angabe zum Arbeitsort - 2) Klassifikation der Wirtschaftszweige, Ausgabe 2008 (WZ 2008) - 3) ohne Fälle „ohne Angabe“

1. Sozialversicherungspflichtig Beschäftigte am Wohnort am 30.6.2024 nach Strukturmerkmalen und Lage des Arbeitsortes
1.12 Landkreis Schmalkalden-Meiningen

Wohnort — Merkmal	Insgesamt ¹⁾	Darunter mit Arbeitsort		
		innerhalb desselben Kreises	in einem anderen Kreis Thüringens	in einem anderen Bundesland
Landkreis Schmalkalden-Meiningen	49 660	31 316	10 586	7 757
darunter Auszubildende	1 783	1 236	348	199
nach dem Geschlecht				
Männlich	26 274	15 625	5 519	5 129
Weiblich	23 386	15 691	5 067	2 628
nach Altersgruppen				
Alter von ... bis unter ... Jahren				
unter 20	1 339	923	260	156
20 bis 30	6 582	4 064	1 512	1 005
30 bis 40	10 153	6 285	2 230	1 638
40 bis 65	30 772	19 509	6 407	4 856
65 und mehr	814	535	177	102
nach Staatsangehörigkeit				
Deutsche Beschäftigte	46 435	29 161	10 050	7 224
Ausländische Beschäftigte	3 224	2 155	536	532
darunter aus EU-Ländern	1 337	948	185	204
nach Vollzeit-/Teilzeitbeschäftigung				
Vollzeitbeschäftigte	35 581	21 680	7 666	6 235
Teilzeitbeschäftigte	14 079	9 636	2 920	1 522
nach zusammengefassten Wirtschaftsabschnitten ^{2) 3)}				
Land- u. Forstwirtschaft, Fischerei (A)	715	536	143	36
Produzierendes Gewerbe (B-F)	18 110	12 015	3 146	2 949
Produzierendes Gewerbe ohne Baugewerbe (B-E)	14 276	9 785	2 455	2 036
Verarbeitendes Gewerbe (C)	13 243	9 177	2 175	1 891
Baugewerbe (F)	3 834	2 230	691	913
Dienstleistungsbereiche (G-U)	30 834	18 765	7 297	4 772
Handel, Verkehr, Gastgewerbe (G-I)	9 489	5 895	1 765	1 829
Information und Kommunikation (J)	743	235	233	275
Finanz- u. Versicherungsdienstleistg. (K)	743	310	244	189
Grundstücks- und Wohnungswesen (L)	265	132	87	46
Freiberufl., wissenschaftl., techn. Dienstleistg.; sonst. wirtschaftl. Dienstleistg. (M-N)	4 529	1 725	1 660	1 144
Öff. Verwaltung, Verteidigung, Sozialvers.; Erzieh. u. Unterr.; Gesundh.- u. Sozialw. (O-Q)	13 079	9 042	2 950	1 087
Kunst, Unterhaltung und Erholung; sonst. Dienstleistg.; Priv. Haushalte; Exterr. Org. (R-U)	1 986	1 426	358	202

1) einschließlich Fälle ohne Angabe zum Arbeitsort - 2) Klassifikation der Wirtschaftszweige, Ausgabe 2008 (WZ 2008) - 3) ohne Fälle „ohne Angabe“

1. Sozialversicherungspflichtig Beschäftigte am Wohnort am 30.6.2024 nach Strukturmerkmalen und Lage des Arbeitsortes
1.13 Landkreis Gotha

Wohnort — Merkmal	Insgesamt ¹⁾	Darunter mit Arbeitsort		
		innerhalb desselben Kreises	in einem anderen Kreis Thüringens	in einem anderen Bundesland
Landkreis Gotha	55 784	36 217	14 910	4 655
darunter Auszubildende	1 872	1 304	464	104
nach dem Geschlecht				
Männlich	29 638	18 373	7 879	3 384
Weiblich	26 146	17 844	7 031	1 271
nach Altersgruppen				
Alter von ... bis unter ... Jahren				
unter 20	1 451	1 034	324	93
20 bis 30	7 963	5 180	2 035	748
30 bis 40	11 591	7 408	3 191	991
40 bis 65	34 041	22 141	9 156	2 743
65 und mehr	738	454	204	80
nach Staatsangehörigkeit				
Deutsche Beschäftigte	49 057	31 544	13 672	3 839
Ausländische Beschäftigte	6 727	4 673	1 238	816
darunter aus EU-Ländern	4 486	3 209	733	544
nach Vollzeit-/Teilzeitbeschäftigung				
Vollzeitbeschäftigte	41 595	26 264	11 311	4 020
Teilzeitbeschäftigte	14 189	9 953	3 599	635
nach zusammengefassten Wirtschaftsabschnitten ^{2) 3)}				
Land- u. Forstwirtschaft, Fischerei (A)	662	526	116	20
Produzierendes Gewerbe (B-F)	19 600	13 665	4 313	1 622
Produzierendes Gewerbe ohne Baugewerbe (B-E)	16 431	11 734	3 502	1 195
Verarbeitendes Gewerbe (C)	15 299	11 057	3 125	1 117
Baugewerbe (F)	3 169	1 931	811	427
Dienstleistungsbereiche (G-U)	35 520	22 026	10 481	3 013
Handel, Verkehr, Gastgewerbe (G-I)	12 572	8 267	3 159	1 146
Information und Kommunikation (J)	915	266	450	199
Finanz- u. Versicherungsdienstleistg. (K)	738	311	306	121
Grundstücks- und Wohnungswesen (L)	411	250	123	38
Freiberufl., wissenschaftl., techn. Dienstleistg.; sonst. wirtschaftl. Dienstleistg. (M-N)	7 111	3 300	2 645	1 166
Öff. Verwaltung, Verteidigung, Sozialvers.; Erzieh. u. Unterr.; Gesundh.- u. Sozialw. (O-Q)	12 365	8 935	3 183	247
Kunst, Unterhaltung und Erholung; sonst. Dienstleistg.; Priv. Haushalte; Exterr. Org. (R-U)	1 408	697	615	96

1) einschließlich Fälle ohne Angabe zum Arbeitsort - 2) Klassifikation der Wirtschaftszweige, Ausgabe 2008 (WZ 2008) - 3) ohne Fälle „ohne Angabe“

1. Sozialversicherungspflichtig Beschäftigte am Wohnort am 30.6.2024 nach Strukturmerkmalen und Lage des Arbeitsortes
1.14 Landkreis Sömmerda

Wohnort — Merkmal	Insgesamt ¹⁾	Darunter mit Arbeitsort		
		innerhalb desselben Kreises	in einem anderen Kreis Thüringens	in einem anderen Bundesland
Landkreis Sömmerda	27 415	13 729	11 372	2 312
darunter Auszubildende	899	418	435	46
nach dem Geschlecht				
Männlich	14 508	7 175	5 648	1 684
Weiblich	12 907	6 554	5 724	628
nach Altersgruppen				
Alter von ... bis unter ... Jahren				
unter 20	763	379	331	53
20 bis 30	3 384	1 642	1 450	292
30 bis 40	5 464	2 708	2 267	489
40 bis 65	17 455	8 803	7 204	1 446
65 und mehr	349	197	120	32
nach Staatsangehörigkeit				
Deutsche Beschäftigte	25 814	12 869	10 876	2 067
Ausländische Beschäftigte	1 601	860	496	245
darunter aus EU-Ländern	920	522	275	123
nach Vollzeit-/Teilzeitbeschäftigung				
Vollzeitbeschäftigte	20 085	9 857	8 249	1 979
Teilzeitbeschäftigte	7 330	3 872	3 123	333
nach zusammengefassten Wirtschaftsabschnitten ^{2) 3)}				
Land- u. Forstwirtschaft, Fischerei (A)	744	556	165	23
Produzierendes Gewerbe (B-F)	8 534	5 284	2 563	687
Produzierendes Gewerbe ohne Baugewerbe (B-E)	6 278	4 222	1 701	355
Verarbeitendes Gewerbe (C)	5 697	4 031	1 353	313
Baugewerbe (F)	2 256	1 062	862	332
Dienstleistungsbereiche (G-U)	18 132	7 886	8 644	1 602
Handel, Verkehr, Gastgewerbe (G-I)	6 031	2 610	2 800	621
Information und Kommunikation (J)	549	123	323	103
Finanz- u. Versicherungsdienstleistg. (K)	430	75	300	55
Grundstücks- und Wohnungswesen (L)	198	66	110	22
Freiberufl., wissenschaftl., techn. Dienstleistg.; sonst. wirtschaftl. Dienstleistg. (M-N)	3 163	875	1 696	592
Öff. Verwaltung, Verteidigung, Sozialvers.; Erzieh. u. Unterr.; Gesundh.- u. Sozialw. (O-Q)	6 553	3 510	2 886	157
Kunst, Unterhaltung und Erholung; sonst. Dienstleistg.; Priv. Haushalte; Exterr. Org. (R-U)	1 208	627	529	52

1) einschließlich Fälle ohne Angabe zum Arbeitsort - 2) Klassifikation der Wirtschaftszweige, Ausgabe 2008 (WZ 2008) - 3) ohne Fälle „ohne Angabe“

1. Sozialversicherungspflichtig Beschäftigte am Wohnort am 30.6.2024 nach Strukturmerkmalen und Lage des Arbeitsortes
1.15 Landkreis Hildburghausen

Wohnort — Merkmal	Insgesamt ¹⁾	Darunter mit Arbeitsort		
		innerhalb desselben Kreises	in einem anderen Kreis Thüringens	in einem anderen Bundesland
Landkreis Hildburghausen	25 958	13 646	4 878	7 434
darunter Auszubildende	915	442	227	246
nach dem Geschlecht				
Männlich	13 731	7 034	2 284	4 413
Weiblich	12 227	6 612	2 594	3 021
nach Altersgruppen				
Alter von ... bis unter ... Jahren				
unter 20	715	399	147	169
20 bis 30	3 156	1 610	683	863
30 bis 40	5 333	2 791	1 000	1 542
40 bis 65	16 394	8 626	2 982	4 786
65 und mehr	360	220	66	74
nach Staatsangehörigkeit				
Deutsche Beschäftigte	24 538	12 701	4 682	7 155
Ausländische Beschäftigte	1 420	945	196	279
darunter aus EU-Ländern	830	566	124	140
nach Vollzeit-/Teilzeitbeschäftigung				
Vollzeitbeschäftigte	18 687	9 563	3 418	5 706
Teilzeitbeschäftigte	7 271	4 083	1 460	1 728
nach zusammengefassten Wirtschaftsabschnitten ^{2) 3)}				
Land- u. Forstwirtschaft, Fischerei (A)	559	478	53	28
Produzierendes Gewerbe (B-F)	9 957	5 740	1 270	2 947
Produzierendes Gewerbe ohne Baugewerbe (B-E)	7 879	4 531	1 029	2 319
Verarbeitendes Gewerbe (C)	7 464	4 341	894	2 229
Baugewerbe (F)	2 078	1 209	241	628
Dienstleistungsbereiche (G-U)	15 442	7 428	3 555	4 459
Handel, Verkehr, Gastgewerbe (G-I)	4 665	2 085	885	1 695
Information und Kommunikation (J)	235	33	78	124
Finanz- u. Versicherungsdienstleistg. (K)	716	159	98	459
Grundstücks- und Wohnungswesen (L)	99	66	19	14
Freiberufl., wissenschaftl., techn. Dienstleistg.; sonst. wirtschaftl. Dienstleistg. (M-N)	2 571	844	845	882
Öff. Verwaltung, Verteidigung, Sozialvers.; Erzieh. u. Unterr.; Gesundh.- u. Sozialw. (O-Q)	6 666	3 984	1 496	1 186
Kunst, Unterhaltung und Erholung; sonst. Dienstleistg.; Priv. Haushalte; Exterr. Org. (R-U)	490	257	134	99

1) einschließlich Fälle ohne Angabe zum Arbeitsort - 2) Klassifikation der Wirtschaftszweige, Ausgabe 2008 (WZ 2008) - 3) ohne Fälle „ohne Angabe“

1. Sozialversicherungspflichtig Beschäftigte am Wohnort am 30.6.2024 nach Strukturmerkmalen und Lage des Arbeitsortes
1.16 Landkreis Ilm-Kreis

Wohnort — Merkmal	Insgesamt ¹⁾	Darunter mit Arbeitsort		
		innerhalb desselben Kreises	in einem anderen Kreis Thüringens	in einem anderen Bundesland
Landkreis Ilm-Kreis	42 790	27 774	11 314	3 700
darunter Auszubildende	1 272	855	343	74
nach dem Geschlecht				
Männlich	23 168	14 701	5 764	2 702
Weiblich	19 622	13 073	5 550	998
nach Altersgruppen				
Alter von ... bis unter ... Jahren				
unter 20	1 041	731	265	45
20 bis 30	6 135	3 843	1 553	739
30 bis 40	9 539	6 245	2 434	859
40 bis 65	25 422	16 534	6 890	1 997
65 und mehr	653	421	172	60
nach Staatsangehörigkeit				
Deutsche Beschäftigte	38 336	25 069	10 437	2 829
Ausländische Beschäftigte	4 452	2 705	877	869
darunter aus EU-Ländern	1 585	925	334	326
nach Vollzeit-/Teilzeitbeschäftigung				
Vollzeitbeschäftigte	30 683	19 535	8 083	3 064
Teilzeitbeschäftigte	12 107	8 239	3 231	636
nach zusammengefassten Wirtschaftsabschnitten ^{2) 3)}				
Land- u. Forstwirtschaft, Fischerei (A)	471	341	113	17
Produzierendes Gewerbe (B-F)	14 769	11 079	2 578	1 112
Produzierendes Gewerbe ohne Baugewerbe (B-E)	12 389	9 625	1 997	767
Verarbeitendes Gewerbe (C)	11 510	9 084	1 717	709
Baugewerbe (F)	2 380	1 454	581	345
Dienstleistungsbereiche (G-U)	27 548	16 354	8 623	2 571
Handel, Verkehr, Gastgewerbe (G-I)	8 282	4 873	2 517	892
Information und Kommunikation (J)	1 684	924	462	298
Finanz- u. Versicherungsdienstleistg. (K)	651	275	248	128
Grundstücks- und Wohnungswesen (L)	338	217	91	30
Freiberufl., wissenschaftl., techn. Dienstleistg.; sonst. wirtschaftl. Dienstleistg. (M-N)	5 058	2 103	2 022	933
Öff. Verwaltung, Verteidigung, Sozialvers.; Erzieh. u. Unterr.; Gesundh.- u. Sozialw. (O-Q)	10 355	7 425	2 710	220
Kunst, Unterhaltung und Erholung; sonst. Dienstleistg.; Priv. Haushalte; Exterr. Org. (R-U)	1 180	537	573	70

1) einschließlich Fälle ohne Angabe zum Arbeitsort - 2) Klassifikation der Wirtschaftszweige, Ausgabe 2008 (WZ 2008) - 3) ohne Fälle „ohne Angabe“

1. Sozialversicherungspflichtig Beschäftigte am Wohnort am 30.6.2024 nach Strukturmerkmalen und Lage des Arbeitsortes
1.17 Landkreis Weimarer Land

Wohnort — Merkmal	Insgesamt ¹⁾	Darunter mit Arbeitsort		
		innerhalb desselben Kreises	in einem anderen Kreis Thüringens	in einem anderen Bundesland
Landkreis Weimarer Land	34 113	15 039	16 303	2 770
darunter Auszubildende	1 239	613	570	56
nach dem Geschlecht				
Männlich	17 616	7 571	8 085	1 959
Weiblich	16 497	7 468	8 218	811
nach Altersgruppen				
Alter von ... bis unter ... Jahren				
unter 20	909	424	438	47
20 bis 30	4 207	2 021	1 883	303
30 bis 40	7 006	2 990	3 454	562
40 bis 65	21 460	9 344	10 316	1 800
65 und mehr	531	260	212	58
nach Staatsangehörigkeit				
Deutsche Beschäftigte	31 758	13 549	15 709	2 499
Ausländische Beschäftigte	2 355	1 490	594	271
darunter aus EU-Ländern	1 147	681	328	138
nach Vollzeit-/Teilzeitbeschäftigung				
Vollzeitbeschäftigte	23 743	10 105	11 334	2 304
Teilzeitbeschäftigte	10 370	4 934	4 969	466
nach zusammengefassten Wirtschaftsabschnitten ^{2) 3)}				
Land- u. Forstwirtschaft, Fischerei (A)	602	437	132	33
Produzierendes Gewerbe (B-F)	9 542	4 896	3 874	772
Produzierendes Gewerbe ohne Baugewerbe (B-E)	6 925	3 513	2 970	442
Verarbeitendes Gewerbe (C)	6 239	3 310	2 537	392
Baugewerbe (F)	2 617	1 383	904	330
Dienstleistungsbereiche (G-U)	23 967	9 706	12 296	1 965
Handel, Verkehr, Gastgewerbe (G-I)	7 187	3 103	3 353	731
Information und Kommunikation (J)	672	35	490	147
Finanz- u. Versicherungsdienstleistg. (K)	435	64	306	65
Grundstücks- und Wohnungswesen (L)	336	105	200	31
Freiberufl., wissenschaftl., techn. Dienstleistg.; sonst. wirtschaftl. Dienstleistg. (M-N)	3 980	1 022	2 349	609
Öff. Verwaltung, Verteidigung, Sozialvers.; Erzieh. u. Unterr.; Gesundh.- u. Sozialw. (O-Q)	10 122	4 971	4 838	313
Kunst, Unterhaltung und Erholung; sonst. Dienstleistg.; Priv. Haushalte; Exterr. Org. (R-U)	1 235	406	760	69

1) einschließlich Fälle ohne Angabe zum Arbeitsort - 2) Klassifikation der Wirtschaftszweige, Ausgabe 2008 (WZ 2008) - 3) ohne Fälle „ohne Angabe“

1. Sozialversicherungspflichtig Beschäftigte am Wohnort am 30.6.2024 nach Strukturmerkmalen und Lage des Arbeitsortes
1.18 Landkreis Sonneberg

Wohnort — Merkmal	Insgesamt ¹⁾	Darunter mit Arbeitsort		
		innerhalb desselben Kreises	in einem anderen Kreis Thüringens	in einem anderen Bundesland
Landkreis Sonneberg	22 858	12 920	2 089	7 849
darunter Auszubildende	768	416	60	292
nach dem Geschlecht				
Männlich	12 267	6 660	955	4 652
Weiblich	10 591	6 260	1 134	3 197
nach Altersgruppen				
Alter von ... bis unter ... Jahren				
unter 20	638	375	69	194
20 bis 30	3 202	1 778	279	1 145
30 bis 40	4 415	2 536	397	1 482
40 bis 65	14 332	8 079	1 282	4 971
65 und mehr	271	152	62	57
nach Staatsangehörigkeit				
Deutsche Beschäftigte	20 447	11 388	1 998	7 061
Ausländische Beschäftigte	2 411	1 532	91	788
darunter aus EU-Ländern	1 678	1 098	56	524
nach Vollzeit-/Teilzeitbeschäftigung				
Vollzeitbeschäftigte	17 375	9 739	1 278	6 358
Teilzeitbeschäftigte	5 483	3 181	811	1 491
nach zusammengefassten Wirtschaftsabschnitten ^{2) 3)}				
Land- u. Forstwirtschaft, Fischerei (A)	165	116	25	24
Produzierendes Gewerbe (B-F)	10 409	6 121	495	3 793
Produzierendes Gewerbe ohne Baugewerbe (B-E)	9 043	5 239	401	3 403
Verarbeitendes Gewerbe (C)	8 583	4 946	353	3 284
Baugewerbe (F)	1 366	882	94	390
Dienstleistungsbereiche (G-U)	12 284	6 683	1 569	4 032
Handel, Verkehr, Gastgewerbe (G-I)	3 604	1 991	271	1 342
Information und Kommunikation (J)	199	46	30	123
Finanz- u. Versicherungsdienstleistg. (K)	607	152	21	434
Grundstücks- und Wohnungswesen (L)	86	59	4	23
Freiberufl., wissenschaftl., techn. Dienstleistg.; sonst. wirtschaftl. Dienstleistg. (M-N)	2 806	1 250	557	999
Öff. Verwaltung, Verteidigung, Sozialvers.; Erzieh. u. Unterr.; Gesundh.- u. Sozialw. (O-Q)	4 538	2 976	582	980
Kunst, Unterhaltung und Erholung; sonst. Dienstleistg.; Priv. Haushalte; Exterr. Org. (R-U)	444	209	104	131

1) einschließlich Fälle ohne Angabe zum Arbeitsort - 2) Klassifikation der Wirtschaftszweige, Ausgabe 2008 (WZ 2008) - 3) ohne Fälle „ohne Angabe“

1. Sozialversicherungspflichtig Beschäftigte am Wohnort am 30.6.2024 nach Strukturmerkmalen und Lage des Arbeitsortes
1.19 Landkreis Saalfeld-Rudolstadt

Wohnort — Merkmal	Insgesamt ¹⁾	Darunter mit Arbeitsort		
		innerhalb desselben Kreises	in einem anderen Kreis Thüringens	in einem anderen Bundesland
Landkreis Saalfeld-Rudolstadt	39 793	27 757	8 367	3 668
darunter Auszubildende	1 363	960	317	86
nach dem Geschlecht				
Männlich	20 988	13 599	4 800	2 588
Weiblich	18 805	14 158	3 567	1 080
nach Altersgruppen				
Alter von ... bis unter ... Jahren				
unter 20	968	691	218	59
20 bis 30	4 920	3 384	1 136	400
30 bis 40	7 979	5 555	1 739	685
40 bis 65	25 319	17 691	5 158	2 469
65 und mehr	607	436	116	55
nach Staatsangehörigkeit				
Deutsche Beschäftigte	38 014	26 607	8 019	3 387
Ausländische Beschäftigte	1 778	1 150	348	280
darunter aus EU-Ländern	662	412	135	115
nach Vollzeit-/Teilzeitbeschäftigung				
Vollzeitbeschäftigte	27 787	18 226	6 412	3 148
Teilzeitbeschäftigte	12 006	9 531	1 955	520
nach zusammengefassten Wirtschaftsabschnitten ^{2) 3)}				
Land- u. Forstwirtschaft, Fischerei (A)	641	483	139	19
Produzierendes Gewerbe (B-F)	15 053	10 147	3 266	1 640
Produzierendes Gewerbe ohne Baugewerbe (B-E)	12 120	8 209	2 697	1 214
Verarbeitendes Gewerbe (C)	11 150	7 497	2 504	1 149
Baugewerbe (F)	2 933	1 938	569	426
Dienstleistungsbereiche (G-U)	24 097	17 127	4 961	2 009
Handel, Verkehr, Gastgewerbe (G-I)	7 039	4 836	1 378	825
Information und Kommunikation (J)	575	204	224	147
Finanz- u. Versicherungsdienstleistg. (K)	595	333	183	79
Grundstücks- und Wohnungswesen (L)	267	208	36	23
Freiberufl., wissenschaftl., techn. Dienstleistg.; sonst. wirtschaftl. Dienstleistg. (M-N)	3 454	1 914	973	567
Öff. Verwaltung, Verteidigung, Sozialvers.; Erzieh. u. Unterr.; Gesundh.- u. Sozialw. (O-Q)	11 011	8 840	1 872	299
Kunst, Unterhaltung und Erholung; sonst. Dienstleistg.; Priv. Haushalte; Exterr. Org. (R-U)	1 156	792	295	69

1) einschließlich Fälle ohne Angabe zum Arbeitsort - 2) Klassifikation der Wirtschaftszweige, Ausgabe 2008 (WZ 2008) - 3) ohne Fälle „ohne Angabe“

1. Sozialversicherungspflichtig Beschäftigte am Wohnort am 30.6.2024 nach Strukturmerkmalen und Lage des Arbeitsortes

1.20 Landkreis Saale-Holzland-Kreis

Wohnort — Merkmal	Insgesamt ¹⁾	Darunter mit Arbeitsort		
		innerhalb desselben Kreises	in einem anderen Kreis Thüringens	in einem anderen Bundesland
Landkreis Saale-Holzland-Kreis	33 987	15 134	15 369	3 482
darunter Auszubildende	1 157	517	582	58
nach dem Geschlecht				
Männlich	17 655	7 464	7 732	2 457
Weiblich	16 332	7 670	7 637	1 025
nach Altersgruppen				
Alter von ... bis unter ... Jahren				
unter 20	820	371	406	43
20 bis 30	4 194	1 852	1 947	395
30 bis 40	7 058	2 896	3 470	692
40 bis 65	21 346	9 736	9 334	2 274
65 und mehr	569	279	212	78
nach Staatsangehörigkeit				
Deutsche Beschäftigte	31 893	14 007	14 853	3 031
Ausländische Beschäftigte	2 094	1 127	516	451
darunter aus EU-Ländern	1 196	655	228	313
nach Vollzeit-/Teilzeitbeschäftigung				
Vollzeitbeschäftigte	24 499	10 605	11 026	2 866
Teilzeitbeschäftigte	9 488	4 529	4 343	616
nach zusammengefassten Wirtschaftsabschnitten ^{2) 3)}				
Land- u. Forstwirtschaft, Fischerei (A)	835	741	66	28
Produzierendes Gewerbe (B-F)	10 792	5 298	4 424	1 070
Produzierendes Gewerbe ohne Baugewerbe (B-E)	8 291	4 011	3 578	702
Verarbeitendes Gewerbe (C)	7 666	3 755	3 292	619
Baugewerbe (F)	2 501	1 287	846	368
Dienstleistungsbereiche (G-U)	22 356	9 095	10 877	2 384
Handel, Verkehr, Gastgewerbe (G-I)	6 560	3 114	2 423	1 023
Information und Kommunikation (J)	617	43	427	147
Finanz- u. Versicherungsdienstleistg. (K)	457	126	242	89
Grundstücks- und Wohnungswesen (L)	368	111	228	29
Freiberufl., wissenschaftl., techn. Dienstleistg.; sonst. wirtschaftl. Dienstleistg. (M-N)	3 463	962	1 868	633
Öff. Verwaltung, Verteidigung, Sozialvers.; Erzieh. u. Unterr.; Gesundh.- u. Sozialw. (O-Q)	9 916	4 385	5 172	359
Kunst, Unterhaltung und Erholung; sonst. Dienstleistg.; Priv. Haushalte; Exterr. Org. (R-U)	975	354	517	104

1) einschließlich Fälle ohne Angabe zum Arbeitsort - 2) Klassifikation der Wirtschaftszweige, Ausgabe 2008 (WZ 2008) - 3) ohne Fälle „ohne Angabe“

1. Sozialversicherungspflichtig Beschäftigte am Wohnort am 30.6.2024 nach Strukturmerkmalen und Lage des Arbeitsortes
1.21 Landkreis Saale-Orla-Kreis

Wohnort — Merkmal	Insgesamt ¹⁾	Darunter mit Arbeitsort		
		innerhalb desselben Kreises	in einem anderen Kreis Thüringens	in einem anderen Bundesland
Landkreis Saale-Orla-Kreis	32 006	20 415	6 278	5 312
darunter Auszubildende	1 097	663	280	154
nach dem Geschlecht				
Männlich	17 123	10 574	3 311	3 237
Weiblich	14 883	9 841	2 967	2 075
nach Altersgruppen				
Alter von ... bis unter ... Jahren				
unter 20	850	527	216	107
20 bis 30	4 106	2 412	998	695
30 bis 40	6 261	3 791	1 392	1 078
40 bis 65	20 311	13 352	3 599	3 360
65 und mehr	478	333	73	72
nach Staatsangehörigkeit				
Deutsche Beschäftigte	30 155	19 260	6 052	4 843
Ausländische Beschäftigte	1 851	1 155	226	469
darunter aus EU-Ländern	962	529	107	326
nach Vollzeit-/Teilzeitbeschäftigung				
Vollzeitbeschäftigte	22 890	14 012	4 721	4 157
Teilzeitbeschäftigte	9 116	6 403	1 557	1 155
nach zusammengefassten Wirtschaftsabschnitten ^{2) 3)}				
Land- u. Forstwirtschaft, Fischerei (A)	1 191	1 028	108	55
Produzierendes Gewerbe (B-F)	12 588	8 682	2 119	1 787
Produzierendes Gewerbe ohne Baugewerbe (B-E)	10 161	7 108	1 705	1 348
Verarbeitendes Gewerbe (C)	9 554	6 797	1 517	1 240
Baugewerbe (F)	2 427	1 574	414	439
Dienstleistungsbereiche (G-U)	18 225	10 705	4 050	3 470
Handel, Verkehr, Gastgewerbe (G-I)	6 131	3 334	1 223	1 574
Information und Kommunikation (J)	441	75	228	138
Finanz- u. Versicherungsdienstleistg. (K)	457	255	88	114
Grundstücks- und Wohnungswesen (L)	177	117	31	29
Freiberufl., wissenschaftl., techn. Dienstleistg.; sonst. wirtschaftl. Dienstleistg. (M-N)	2 280	920	657	703
Öff. Verwaltung, Verteidigung, Sozialvers.; Erzieh. u. Unterr.; Gesundh.- u. Sozialw. (O-Q)	8 059	5 588	1 663	808
Kunst, Unterhaltung und Erholung; sonst. Dienstleistg.; Priv. Haushalte; Exterr. Org. (R-U)	680	416	160	104

1) einschließlich Fälle ohne Angabe zum Arbeitsort - 2) Klassifikation der Wirtschaftszweige, Ausgabe 2008 (WZ 2008) - 3) ohne Fälle „ohne Angabe“

1. Sozialversicherungspflichtig Beschäftigte am Wohnort am 30.6.2024 nach Strukturmerkmalen und Lage des Arbeitsortes
1.22 Landkreis Greiz

Wohnort — Merkmal	Insgesamt ¹⁾	Darunter mit Arbeitsort		
		innerhalb desselben Kreises	in einem anderen Kreis Thüringens	in einem anderen Bundesland
Landkreis Greiz	36 231	17 930	11 656	6 645
darunter Auszubildende	1 322	683	484	155
nach dem Geschlecht				
Männlich	18 898	9 114	5 574	4 210
Weiblich	17 333	8 816	6 082	2 435
nach Altersgruppen				
Alter von ... bis unter ... Jahren				
unter 20	1 016	544	359	113
20 bis 30	4 345	2 136	1 403	806
30 bis 40	6 886	3 294	2 309	1 283
40 bis 65	23 367	11 594	7 434	4 339
65 und mehr	617	362	151	104
nach Staatsangehörigkeit				
Deutsche Beschäftigte	34 616	17 040	11 340	6 236
Ausländische Beschäftigte	1 615	890	316	409
darunter aus EU-Ländern	875	483	156	236
nach Vollzeit-/Teilzeitbeschäftigung				
Vollzeitbeschäftigte	25 361	12 055	8 237	5 069
Teilzeitbeschäftigte	10 870	5 875	3 419	1 576
nach zusammengefassten Wirtschaftsabschnitten ^{2) 3)}				
Land- u. Forstwirtschaft, Fischerei (A)	865	633	132	100
Produzierendes Gewerbe (B-F)	12 565	7 084	3 229	2 252
Produzierendes Gewerbe ohne Baugewerbe (B-E)	9 554	5 407	2 527	1 620
Verarbeitendes Gewerbe (C)	8 747	5 050	2 194	1 503
Baugewerbe (F)	3 011	1 677	702	632
Dienstleistungsbereiche (G-U)	22 797	10 212	8 292	4 293
Handel, Verkehr, Gastgewerbe (G-I)	7 161	3 250	2 370	1 541
Information und Kommunikation (J)	652	105	284	263
Finanz- u. Versicherungsdienstleistg. (K)	510	116	276	118
Grundstücks- und Wohnungswesen (L)	343	132	159	52
Freiberufl., wissenschaftl., techn. Dienstleistg.; sonst. wirtschaftl. Dienstleistg. (M-N)	3 357	939	1 334	1 084
Öff. Verwaltung, Verteidigung, Sozialvers.; Erzieh. u. Unterr.; Gesundh.- u. Sozialw. (O-Q)	9 912	5 318	3 541	1 053
Kunst, Unterhaltung und Erholung; sonst. Dienstleistg.; Priv. Haushalte; Exterr. Org. (R-U)	862	352	328	182

1) einschließlich Fälle ohne Angabe zum Arbeitsort - 2) Klassifikation der Wirtschaftszweige, Ausgabe 2008 (WZ 2008) - 3) ohne Fälle „ohne Angabe“

1. Sozialversicherungspflichtig Beschäftigte am Wohnort am 30.6.2024 nach Strukturmerkmalen und Lage des Arbeitsortes
1.23 Landkreis Altenburger Land

Wohnort — Merkmal	Insgesamt ¹⁾	Darunter mit Arbeitsort		
		innerhalb desselben Kreises	in einem anderen Kreis Thüringens	in einem anderen Bundesland
Landkreis Altenburger Land	32 888	19 654	3 164	10 068
darunter Auszubildende	1 164	728	131	305
nach dem Geschlecht				
Männlich	17 520	9 513	1 689	6 318
Weiblich	15 368	10 141	1 475	3 750
nach Altersgruppen				
Alter von ... bis unter ... Jahren				
unter 20	837	534	115	188
20 bis 30	4 112	2 427	443	1 242
30 bis 40	6 384	3 750	645	1 988
40 bis 65	21 084	12 672	1 909	6 502
65 und mehr	471	271	52	148
nach Staatsangehörigkeit				
Deutsche Beschäftigte	30 962	18 501	2 962	9 497
Ausländische Beschäftigte	1 925	1 153	202	570
darunter aus EU-Ländern	842	497	56	289
nach Vollzeit-/Teilzeitbeschäftigung				
Vollzeitbeschäftigte	22 713	12 780	2 224	7 709
Teilzeitbeschäftigte	10 175	6 874	940	2 359
nach zusammengefassten Wirtschaftsabschnitten ^{2) 3)}				
Land- u. Forstwirtschaft, Fischerei (A)	557	474	29	54
Produzierendes Gewerbe (B-F)	11 570	6 968	833	3 769
Produzierendes Gewerbe ohne Baugewerbe (B-E)	9 165	5 760	566	2 839
Verarbeitendes Gewerbe (C)	8 203	5 266	517	2 420
Baugewerbe (F)	2 405	1 208	267	930
Dienstleistungsbereiche (G-U)	20 759	12 212	2 302	6 245
Handel, Verkehr, Gastgewerbe (G-I)	6 802	3 772	591	2 439
Information und Kommunikation (J)	478	133	88	257
Finanz- u. Versicherungsdienstleistg. (K)	528	291	62	175
Grundstücks- und Wohnungswesen (L)	225	130	28	67
Freiberufl., wissenschaftl., techn. Dienstleistg.; sonst. wirtschaftl. Dienstleistg. (M-N)	3 411	1 244	705	1 462
Öff. Verwaltung, Verteidigung, Sozialvers.; Erzieh. u. Unterr.; Gesundh.- u. Sozialw. (O-Q)	8 484	6 155	690	1 639
Kunst, Unterhaltung und Erholung; sonst. Dienstleistg.; Priv. Haushalte; Exterr. Org. (R-U)	831	487	138	206

1) einschließlich Fälle ohne Angabe zum Arbeitsort - 2) Klassifikation der Wirtschaftszweige, Ausgabe 2008 (WZ 2008) - 3) ohne Fälle „ohne Angabe“

**2. Sozialversicherungspflichtig Beschäftigte in den kreisfreien Städten und Landkreisen am 30.6.2024
nach Lage des Wohn- bzw. Arbeitsortes der Beschäftigten sowie Ein- und Auspendlern**

Kreisfreie Stadt Landkreis Land	Am Arbeitsort			Am Wohnort			Pendler- saldo ⁵⁾
	insgesamt	darunter Einpendler ¹⁾	Einpendler- quote ²⁾	insgesamt	darunter Auspendler ³⁾	Auspendler- quote ⁴⁾	
	Anzahl		%	Anzahl		%	Anzahl
16051 Erfurt, Stadt	114 159	51 982	45,5	88 303	26 198	29,7	25 784
16052 Gera, Stadt	38 519	16 608	43,1	34 874	12 986	37,2	3 622
16053 Jena, Stadt	61 209	29 207	47,7	43 293	11 322	26,2	17 885
16054 Suhl, Stadt	14 098	7 310	51,9	13 177	6 393	48,5	917
16055 Weimar, Stadt	25 390	12 555	49,4	24 816	11 991	48,3	564
16061 Eichsfeld	35 631	8 770	24,6	43 561	16 721	38,4	- 7 951
16062 Nordhausen	29 122	6 691	23,0	31 381	8 957	28,5	- 2 266
16063 Wartburgkreis	60 331	15 018	24,9	65 284	19 998	30,6	- 4 980
16064 Unstrut-Hainich-Kreis	34 305	9 209	26,8	38 207	13 133	34,4	- 3 924
16065 Kyffhäuserkreis	18 994	4 572	24,1	27 222	12 806	47,0	- 8 234
16066 Schmalkalden-Meiningen	42 374	11 043	26,1	49 660	18 343	36,9	- 7 300
16067 Gotha	48 152	11 914	24,7	55 784	19 565	35,1	- 7 651
16068 Sömmerda	22 550	8 815	39,1	27 415	13 684	49,9	- 4 869
16069 Hildburghausen	18 405	4 751	25,8	25 958	12 312	47,4	- 7 561
16070 Ilm-Kreis	40 534	12 746	31,4	42 790	15 014	35,1	- 2 268
16071 Weimarer Land	25 824	10 773	41,7	34 113	19 073	55,9	- 8 300
16072 Sonneberg	18 522	5 598	30,2	22 858	9 938	43,5	- 4 340
16073 Saalfeld-Rudolstadt	33 929	6 155	18,1	39 793	12 035	30,2	- 5 880
16074 Saale-Holzland-Kreis	26 637	11 487	43,1	33 987	18 851	55,5	- 7 364
16075 Saale-Orla-Kreis	27 420	6 991	25,5	32 006	11 590	36,2	- 4 599
16076 Greiz	28 833	10 889	37,8	36 231	18 301	50,5	- 7 412
16077 Altenburger Land	27 030	7 365	27,2	32 888	13 232	40,2	- 5 867
16 Thüringen	791 968	74 076	9,4	843 601	126 070	14,9	-51 994

1) Personen, die nicht am Arbeitsort wohnen - 2) Anteil der Einpendler an den Beschäftigten am Arbeitsort - 3) Personen, die nicht am Wohnort arbeiten - 4) Anteil der Auspendler an den Beschäftigten am Wohnort - 5) Einpendler abzüglich Auspendler; positive Differenz bedeutet "Einpendlerüberschuss", negative Differenz bedeutet "Auspendlerüberschuss"

3. Sozialversicherungspflichtig Beschäftigte am Wohnort am 30.6.2024

3.1 Thüringen

Lfd. Nr.	Wohnortland Arbeitsortland Arbeitsortkreis	Beschäftigte		
		insgesamt	männlich	weiblich
1	Thüringen ¹⁾	843 601	446 640	396 961
	mit Arbeitsort in			
2	Schleswig-Holstein	1 084	804	280
3	Flensburg, Stadt	54	41	13
4	Kiel, Landeshauptstadt	97	75	22
5	Lübeck, Hansestadt	114	87	27
6	Neumünster, Stadt	84	72	12
7	Nordfriesland	120	97	23
8	Pinneberg	126	97	29
9	Rendsburg-Eckernförde	56	37	19
10	Segeberg	99	66	33
11	Stormarn	153	99	54
12	Hamburg	1 575	1 060	515
13	Hamburg, Freie und Hansestadt	1 575	1 060	515
14	Niedersachsen	13 302	7 775	5 527
15	Braunschweig, Stadt	201	135	66
16	Salzgitter, Stadt	54	46	8
17	Wolfsburg, Stadt	166	142	24
18	Goslar	179	107	72
19	Northeim	455	329	126
20	Peine	52	43	9
21	Göttingen	9 220	4 703	4 517
22	Region Hannover	1 050	759	291
23	Hameln-Pyrmont	55	43	12
24	Hildesheim	159	124	35
25	Celle	61	56	5
26	Harburg	103	76	27
27	Verden	66	53	13
28	Oldenburg (Oldenburg), Stadt	63	45	18
29	Osnabrück, Stadt	96	77	19
30	Aurich	56	45	11
31	Cloppenburg	55	48	7
32	Emsland	127	105	22
33	Grafschaft Bentheim	72	66	6
34	Osnabrück	146	109	37
35	Vechta	92	78	14
36	Bremen	357	250	107
37	Bremen, Stadt	341	238	103
38	Nordrhein-Westfalen	9 103	6 677	2 426
39	Düsseldorf, Stadt	630	433	197
40	Duisburg, Stadt	129	105	24
41	Essen, Stadt	266	194	72
42	Krefeld, Stadt	72	46	26
43	Mönchengladbach, Stadt	95	80	15
44	Mülheim an der Ruhr, Stadt	89	78	11
45	Solingen, Klingenstadt	54	40	14
46	Wuppertal, Stadt	138	106	32
47	Kleve	70	50	20
48	Mettmann	349	267	82
49	Rhein-Kreis Neuss	212	158	54
50	Viersen	88	54	34

1) einschließlich Fälle ohne Angabe zum Arbeitsort

nach Arbeitsortkreis sowie Altersgruppen und Geschlecht
insgesamt

Davon im Alter von ... Jahren						Lfd. Nr.
unter 30		30 bis unter 40		40 und mehr		
männlich	weiblich	männlich	weiblich	männlich	weiblich	
80 626	59 652	96 597	83 775	269 417	253 534	1
121	68	189	67	494	145	2
3	.	12	.	26	7	3
9	7	11	6	55	9	4
23	7	25	5	39	15	5
5	.	8	.	59	7	6
26	.	27	.	44	11	7
8	5	28	10	61	14	8
8	.	10	.	19	13	9
8	8	13	6	45	19	10
10	8	25	21	64	25	11
239	144	289	133	532	238	12
239	144	289	133	532	238	13
1 026	893	1 543	1 353	5 206	3 281	14
21	16	29	30	85	20	15
5	.	6	4	35	.	16
27	7	38	4	77	13	17
8	6	26	16	73	50	18
31	26	62	29	236	71	19
.	.	.	4	32	.	20
623	683	939	1 082	3 141	2 752	21
109	62	150	82	500	147	22
10	4	7	5	26	3	23
13	4	21	5	90	26	24
8	-	17	.	31	.	25
21	15	13	7	42	5	26
6	3	9	3	38	7	27
5	.	9	.	31	9	28
12	4	13	7	52	8	29
5	3	8	4	32	4	30
8	.	11	.	29	4	31
11	.	17	.	77	15	32
.	.	.	-	54	.	33
13	4	21	5	75	28	34
14	.	14	.	50	8	35
64	23	53	40	133	44	36
62	23	49	37	127	43	37
1 053	469	1 504	581	4 120	1 376	38
75	57	118	55	240	85	39
23	.	21	.	61	13	40
29	12	52	19	113	41	41
10	9	12	6	24	11	42
14	4	20	4	46	7	43
12	.	11	.	55	5	44
7	4	19	4	14	6	45
12	3	19	10	75	19	46
4	4	9	5	37	11	47
20	6	56	19	191	57	48
11	9	39	14	108	31	49
9	14	11	6	34	14	50

3. Sozialversicherungspflichtig Beschäftigte am Wohnort am 30.6.2024

Noch 3.1 Thüringen

Lfd. Nr.	Wohnortland Arbeitsortland Arbeitsortkreis	Beschäftigte		
		insgesamt	männlich	weiblich
	Noch: Nordrhein-Westfalen			
51	Wesel	168	119	49
52	Bonn, Stadt	242	126	116
53	Köln, Stadt	1 102	682	420
54	Leverkusen, Stadt	60	37	23
55	Städteregion Aachen	138	92	46
56	Düren	58	35	23
57	Rhein-Erft-Kreis	178	131	47
58	Oberbergischer Kreis	206	154	52
59	Rheinisch-Bergischer Kreis	172	60	112
60	Rhein-Sieg-Kreis	215	136	79
61	Gelsenkirchen, Stadt	241	199	42
62	Münster, Stadt	145	111	34
63	Borken	108	90	18
64	Coesfeld	86	59	27
65	Recklinghausen	114	89	25
66	Steinfurt	141	121	20
67	Warendorf	62	51	11
68	Bielefeld, Stadt	198	144	54
69	Gütersloh	468	391	77
70	Herford	80	67	13
71	Höxter	54	46	8
72	Lippe	227	159	68
73	Minden-Lübbecke	143	111	32
74	Paderborn	158	121	37
75	Bochum, Stadt	158	107	51
76	Dortmund, Stadt	248	173	75
77	Hagen, Stadt der FernUniversität	55	37	18
78	Ennepe-Ruhr-Kreis	75	63	12
79	Hochsauerlandkreis	153	114	39
80	Märkischer Kreis	126	111	15
81	Siegen-Wittgenstein	756	658	98
82	Soest	93	81	12
83	Unna	214	171	43
84	Hessen	20 392	13 258	7 134
85	Darmstadt, Wissenschaftsstadt	210	142	68
86	Frankfurt am Main, Stadt	1 774	1 210	564
87	Offenbach am Main, Stadt	97	63	34
88	Wiesbaden, Landeshauptstadt	366	252	114
89	Bergstraße	116	97	19
90	Darmstadt-Dieburg	195	138	57
91	Groß-Gerau	260	209	51
92	Hochtaunuskreis	416	258	158
93	Main-Kinzig-Kreis	507	414	93
94	Main-Taunus-Kreis	340	215	125
95	Offenbach	499	362	137
96	Rheingau-Taunus-Kreis	73	54	19
97	Wetteraukreis	206	173	33
98	Gießen	189	155	34
99	Lahn-Dill-Kreis	175	134	41
100	Limburg-Weilburg	62	54	8

nach Arbeitsortkreis sowie Altersgruppen und Geschlecht

insgesamt

Davon im Alter von ... Jahren							Lfd. Nr.
unter 30		30 bis unter 40		40 und mehr			
männlich	weiblich	männlich	weiblich	männlich	weiblich		
15	9	23	11	81	29	51	
20	20	32	28	74	68	52	
138	63	166	95	378	262	53	
5	7	7	3	25	13	54	
22	17	22	16	48	13	55	
4	.	5	.	26	12	56	
22	8	27	7	82	32	57	
32	13	44	20	78	19	58	
7	3	13	21	40	88	59	
13	22	29	24	94	33	60	
72	7	45	8	82	27	61	
19	8	25	14	67	12	62	
11	4	8	4	71	10	63	
6	3	7	10	46	14	64	
15	8	26	5	48	12	65	
13	.	14	.	94	15	66	
9	.	9	.	33	7	67	
16	9	36	18	92	27	68	
54	13	73	15	264	49	69	
8	.	11	.	48	10	70	
4	.	8	.	34	.	71	
26	11	37	11	96	46	72	
9	10	19	5	83	17	73	
18	6	25	9	78	22	74	
20	15	25	14	62	22	75	
47	12	37	22	89	41	76	
7	3	9	4	21	11	77	
13	3	12	4	38	5	78	
12	7	18	5	84	27	79	
10	.	26	.	75	12	80	
104	13	185	23	369	62	81	
5	6	16	3	60	3	82	
25	10	38	8	108	25	83	
1 835	1 097	2 515	1 577	8 908	4 460	84	
15	8	26	14	101	46	85	
181	112	252	139	777	313	86	
12	8	11	5	40	21	87	
34	10	56	41	162	63	88	
16	7	10	4	71	8	89	
14	.	23	.	101	45	90	
27	9	35	10	147	32	91	
48	37	82	51	128	70	92	
50	20	63	13	301	60	93	
22	26	36	24	157	75	94	
40	17	82	32	240	88	95	
4	5	14	7	36	7	96	
18	6	37	7	118	20	97	
14	8	22	7	119	19	98	
7	7	20	4	107	30	99	
6	.	8	.	40	.	100	

3. Sozialversicherungspflichtig Beschäftigte am Wohnort am 30.6.2024

Noch 3.1 Thüringen

Lfd. Nr.	Wohnortland Arbeitsortland Arbeitsortkreis	Beschäftigte		
		insgesamt	männlich	weiblich
	Noch: Hessen			
101	Marburg-Biedenkopf	120	69	51
102	Vogelsbergkreis	146	120	26
103	Kassel, documenta-Stadt	1 050	751	299
104	Fulda	4 664	2 909	1 755
105	Hersfeld-Rotenburg	4 980	3 199	1 781
106	Kassel	537	444	93
107	Schwalm-Eder-Kreis	427	351	76
108	Waldeck-Frankenberg	133	92	41
109	Werra-Meißner-Kreis	2 828	1 383	1 445
110	Rheinland-Pfalz	1 598	1 241	357
111	Koblenz, kreisfreie Stadt	62	42	20
112	Mayen-Koblenz	85	78	7
113	Neuwied	65	45	20
114	Rhein-Lahn-Kreis	77	60	17
115	Westerwaldkreis	124	112	12
116	Eifelkreis Bitburg-Prüm	70	50	20
117	Ludwigshafen am Rhein, kreisfreie Stadt	106	79	27
118	Mainz, kreisfreie Stadt	198	138	60
119	Mainz-Bingen	97	78	19
120	Baden-Württemberg	6 208	4 781	1 427
121	Stuttgart, Landeshauptstadt	740	565	175
122	Böblingen	243	190	53
123	Esslingen	347	273	74
124	Göppingen	146	123	23
125	Ludwigsburg	330	259	71
126	Rems-Murr-Kreis	148	115	33
127	Heilbronn, Universitätsstadt	142	97	45
128	Heilbronn	230	182	48
129	Hohenlohekreis	158	144	14
130	Schwäbisch Hall	173	151	22
131	Main-Tauber-Kreis	90	79	11
132	Ostalbkreis	245	214	31
133	Karlsruhe, Stadt	249	187	62
134	Karlsruhe	204	142	62
135	Heidelberg, Stadt	137	83	54
136	Mannheim, Universitätsstadt	314	220	94
137	Rhein-Neckar-Kreis	283	212	71
138	Calw	100	83	17
139	Enzkreis	62	56	6
140	Freiburg im Breisgau, Stadt	95	59	36
141	Breisgau-Hochschwarzwald	83	46	37
142	Ortenaukreis	202	146	56
143	Tuttlingen	50	39	11
144	Konstanz	125	82	43
145	Lörrach	52	34	18
146	Waldshut	59	43	16
147	Reutlingen	149	128	21
148	Tübingen	68	49	19
149	Zollernalbkreis	69	60	9
150	Ulm, Universitätsstadt	158	101	57

nach Arbeitsortkreis sowie Altersgruppen und Geschlecht

insgesamt

Davon im Alter von ... Jahren							Lfd. Nr.
unter 30		30 bis unter 40		40 und mehr			
männlich	weiblich	männlich	weiblich	männlich	weiblich		
10	13	10	13	49	25	101	
9	4	11	5	100	17	102	
92	40	120	69	539	190	103	
402	264	520	400	1 987	1 091	104	
502	262	625	374	2 072	1 145	105	
64	25	94	29	286	39	106	
41	13	56	15	254	48	107	
6	9	26	6	60	26	108	
199	182	273	295	911	968	109	
149	66	257	92	835	199	110	
6	5	14	5	22	10	111	
6	.	16	.	56	4	112	
6	3	4	4	35	13	113	
5	-	11	4	44	13	114	
6	3	18	4	88	5	115	
.	-	.	3	39	17	116	
15	5	21	7	43	15	117	
30	10	30	21	78	29	118	
11	3	13	5	54	11	119	
552	283	948	395	3 281	749	120	
69	43	118	43	378	89	121	
25	6	35	16	130	31	122	
29	14	52	26	192	34	123	
6	-	19	5	98	18	124	
32	18	48	20	179	33	125	
4	4	18	12	93	17	126	
8	8	28	14	61	23	127	
19	18	30	12	133	18	128	
15	.	24	.	105	7	129	
15	.	23	.	113	17	130	
8	-	11	4	60	7	131	
20	6	55	13	139	12	132	
32	13	39	18	116	31	133	
13	8	30	10	99	44	134	
19	22	17	11	47	21	135	
29	18	55	30	136	46	136	
32	15	57	20	123	36	137	
9	5	11	4	63	8	138	
8	-	10	.	38	.	139	
15	6	13	11	31	19	140	
6	6	9	19	31	12	141	
10	7	25	13	111	36	142	
.	.	.	.	31	6	143	
10	4	18	8	54	31	144	
.	4	.	5	29	9	145	
6	.	6	.	31	9	146	
8	3	28	6	92	12	147	
11	.	11	.	27	9	148	
-	.	14	.	46	5	149	
15	13	11	14	75	30	150	

3. Sozialversicherungspflichtig Beschäftigte am Wohnort am 30.6.2024

Noch 3.1 Thüringen

Lfd. Nr.	Wohnortland Arbeitsortland Arbeitsortkreis	Beschäftigte		
		insgesamt	männlich	weiblich
	Noch: Baden-Württemberg			
151	Alb-Donau-Kreis	64	51	13
152	Biberach	78	66	12
153	Bodenseekreis	67	52	15
154	Ravensburg	132	111	21
155	Bayern	34 110	22 166	11 944
156	Ingolstadt, Stadt	200	161	39
157	München, Landeshauptstadt	3 442	2 416	1 026
158	Altötting	50	.	.
159	Berchtesgadener Land	68	59	9
160	Dachau	89	72	17
161	Ebersberg	86	67	19
162	Eichstätt	79	67	12
163	Erding	109	93	16
164	Freising	177	140	37
165	Fürstenfeldbruck	156	127	29
166	Landsberg am Lech	70	48	22
167	Miesbach	83	59	24
168	München	814	591	223
169	Neuburg-Schrobenhausen	65	60	5
170	Pfaffenhofen a.d.Ilm	92	78	14
171	Rosenheim	158	133	25
172	Starnberg	100	71	29
173	Traunstein	55	45	10
174	Passau, Stadt	53	36	17
175	Deggendorf	108	96	12
176	Landshut	55	47	8
177	Rottal-Inn	55	.	.
178	Straubing-Bogen	57	47	10
179	Regensburg, Stadt	142	108	34
180	Weiden i.d.OPf., Stadt	51	39	12
181	Neumarkt i.d.OPf.	196	185	11
182	Neustadt a.d.Waldnaab	55	48	7
183	Regensburg	107	95	12
184	Schwandorf	207	139	68
185	Tirschenreuth	58	46	12
186	Bamberg, Stadt	281	174	107
187	Bayreuth, Stadt	343	219	124
188	Coburg, Stadt	4 073	2 158	1 915
189	Hof, Stadt	776	401	375
190	Bamberg	382	293	89
191	Bayreuth	124	94	30
192	Coburg	4 725	2 665	2 060
193	Forchheim	88	65	23
194	Hof	1 767	931	836
195	Kronach	2 996	1 847	1 149
196	Kulmbach	248	168	80
197	Lichtenfels	692	439	253
198	Wunsiedel i.Fichtelgebirge	148	111	37
199	Erlangen, Stadt	293	220	73
200	Fürth, Stadt	132	99	33

nach Arbeitsortkreis sowie Altersgruppen und Geschlecht
insgesamt

Davon im Alter von ... Jahren							Lfd. Nr.
unter 30		30 bis unter 40		40 und mehr			
männlich	weiblich	männlich	weiblich	männlich	weiblich		
5	.	11	.	35	10	151	
5	.	18	.	43	6	152	
8	.	8	.	36	10	153	
21	.	27	.	63	11	154	
3 421	1 986	4 370	2 716	14 375	7 242	155	
21	12	48	13	92	14	156	
655	238	702	314	1 059	474	157	
-	158	
5	-	12	3	42	6	159	
6	.	15	.	51	12	160	
10	5	14	4	43	10	161	
6	.	17	.	44	7	162	
23	6	9	3	61	7	163	
32	8	21	9	87	20	164	
15	6	20	10	92	13	165	
7	.	10	.	31	18	166	
5	.	10	.	44	19	167	
90	54	131	61	370	108	168	
.	-	.	.	53	.	169	
9	-	8	6	61	8	170	
4	4	20	10	109	11	171	
12	5	22	8	37	16	172	
7	.	8	.	30	6	173	
8	3	7	6	21	8	174	
3	.	19	.	74	7	175	
5	-	10	.	32	6	176	
.	.	9	-	40	-	177	
.	.	6	.	39	6	178	
18	11	20	9	70	14	179	
4	.	9	.	26	5	180	
12	.	40	6	133	.	181	
4	.	7	.	37	4	182	
13	.	17	.	65	7	183	
20	7	17	14	102	47	184	
.	.	.	8	35	.	185	
26	33	28	19	120	55	186	
40	23	31	23	148	78	187	
420	321	463	505	1 275	1 089	188	
80	57	72	92	249	226	189	
33	13	45	15	215	61	190	
4	9	11	4	79	17	191	
337	254	451	395	1 877	1 411	192	
7	3	10	12	48	8	193	
129	126	165	186	637	524	194	
270	156	370	196	1 207	797	195	
22	13	23	20	123	47	196	
35	34	51	37	353	182	197	
14	15	24	6	73	16	198	
36	23	40	15	144	35	199	
19	6	23	10	57	17	200	

3. Sozialversicherungspflichtig Beschäftigte am Wohnort am 30.6.2024

Noch 3.1 Thüringen

Lfd. Nr.	Wohnortland Arbeitsortland Arbeitsortkreis	Beschäftigte		
		insgesamt	männlich	weiblich
	Noch: Bayern			
201	Nürnberg, Stadt	1 589	1 192	397
202	Ansbach	107	86	21
203	Erlangen-Höchstadt	96	68	28
204	Fürth	89	76	13
205	Nürnberger Land	183	147	36
206	Neustadt a.d.Aisch-Bad Windsheim	50	42	8
207	Roth	125	108	17
208	Aschaffenburg, Stadt	86	69	17
209	Schweinfurt, Stadt	388	285	103
210	Würzburg, Stadt	328	223	105
211	Aschaffenburg	177	140	37
212	Bad Kissingen	429	318	111
213	Rhön-Grabfeld	3 421	1 949	1 472
214	Haßberge	596	433	163
215	Kitzingen	77	59	18
216	Miltenberg	61	52	9
217	Main-Spessart	151	142	9
218	Schweinfurt	239	198	41
219	Würzburg	151	112	39
220	Augsburg, Stadt	186	144	42
221	Augsburg	95	75	20
222	Dillingen a.d.Donau	57	49	8
223	Günzburg	73	57	16
224	Neu-Ulm	123	112	11
225	Lindau (Bodensee)	88	65	23
226	Ostallgäu	99	65	34
227	Unterallgäu	72	58	14
228	Donau-Ries	91	83	8
229	Oberallgäu	50	39	11
230	Saarland	411	319	92
231	Regionalverband Saarbrücken	229	176	53
232	Merzig-Wadern	66	60	6
233	Berlin	4 272	2 645	1 627
234	Berlin, Stadt	4 272	2 645	1 627
235	Brandenburg	1 737	1 221	516
236	Cottbus, Stadt	72	41	31
237	Frankfurt (Oder), Stadt	52	39	13
238	Potsdam, Stadt	211	128	83
239	Barnim	90	64	26
240	Dahme-Spreewald	165	139	26
241	Elbe-Elster	61	44	17
242	Märkisch-Oderland	87	66	21
243	Oberhavel	71	54	17
244	Oberspreewald-Lausitz	61	39	22
245	Oder-Spree	69	54	15
246	Potsdam-Mittelmark	178	136	42
247	Prignitz	148	64	84
248	Teltow-Fläming	292	212	80
249	Mecklenburg-Vorpommern	616	349	267
250	Rostock, Hanse- und Universitätsstadt	98	54	44

nach Arbeitsortkreis sowie Altersgruppen und Geschlecht

insgesamt

Davon im Alter von ... Jahren							Lfd. Nr.
unter 30		30 bis unter 40		40 und mehr			
männlich	weiblich	männlich	weiblich	männlich	weiblich		
253	87	245	108	694	202	201	
8	5	15	6	63	10	202	
10	4	9	11	49	13	203	
9	-	14	4	53	9	204	
14	8	26	8	107	20	205	
.	.	.	.	37	4	206	
11	.	17	.	80	11	207	
16	5	9	5	44	7	208	
30	19	59	18	196	66	209	
50	39	50	28	123	38	210	
8	4	26	14	106	19	211	
43	25	42	28	233	58	212	
255	199	409	296	1 285	977	213	
46	29	71	32	316	102	214	
3	4	9	4	47	10	215	
.	.	.	.	43	6	216	
13	.	31	-	98	.	217	
13	7	24	5	161	29	218	
10	4	21	8	81	27	219	
16	13	30	6	98	23	220	
11	3	21	6	43	11	221	
3	.	11	.	35	4	222	
4	.	12	.	41	9	223	
15	-	13	4	84	7	224	
12	5	17	10	36	8	225	
11	4	11	5	43	25	226	
4	.	11	.	43	8	227	
6	.	15	.	62	5	228	
.	.	.	7	23	.	229	
62	18	84	17	173	57	230	
47	15	46	9	83	29	231	
9	-	10	.	41	.	232	
529	392	742	434	1 374	801	233	
529	392	742	434	1 374	801	234	
232	123	268	99	721	294	235	
3	7	10	4	28	20	236	
15	4	6	6	18	3	237	
33	33	24	21	71	29	238	
16	7	13	7	35	12	239	
34	4	39	6	66	16	240	
5	4	11	3	28	10	241	
9	6	10	3	47	12	242	
11	3	11	5	32	9	243	
8	5	10	3	21	14	244	
8	3	15	4	31	8	245	
17	7	23	5	96	30	246	
4	6	9	15	51	63	247	
45	27	52	12	115	41	248	
61	77	67	60	221	130	249	
14	12	12	17	28	15	250	

3. Sozialversicherungspflichtig Beschäftigte am Wohnort am 30.6.2024

Noch 3.1 Thüringen

Lfd. Nr.	Wohnortland Arbeitsortland Arbeitsortkreis	Beschäftigte		
		insgesamt	männlich	weiblich
	Noch: Mecklenburg-Vorpommern			
251	Schwerin, Landeshauptstadt	53	24	29
252	Mecklenburgische Seenplatte	63	41	22
253	Landkreis Rostock	75	47	28
254	Vorpommern-Rügen	115	64	51
255	Vorpommern-Greifswald	108	48	60
256	Ludwigslust-Parchim	62	47	15
257	Sachsen	21 724	13 463	8 261
258	Chemnitz, Stadt	1 401	895	506
259	Erzgebirgskreis	333	246	87
260	Mittelsachsen	658	425	233
261	Vogtlandkreis	3 055	1 677	1 378
262	Zwickau	5 468	3 389	2 079
263	Dresden, Stadt	1 383	934	449
264	Bautzen	318	218	100
265	Görlitz	146	99	47
266	Meißen	349	256	93
267	Sächsische Schweiz-Osterzgebirge	175	118	57
268	Leipzig, Stadt	5 664	3 526	2 138
269	Leipzig	2 206	1 266	940
270	Nordsachsen	568	414	154
271	Sachsen-Anhalt	9 581	5 797	3 784
272	Dessau-Roßlau, Stadt	76	54	22
273	Halle (Saale), Stadt	1 172	672	500
274	Magdeburg, Landeshauptstadt	549	289	260
275	Anhalt-Bitterfeld	288	206	82
276	Börde	125	89	36
277	Burgenlandkreis	3 100	1 844	1 256
278	Harz	304	220	84
279	Jerichower Land	54	39	15
280	Mansfeld-Südharz	2 400	1 340	1 060
281	Saalekreis	1 032	694	338
282	Salzlandkreis	180	126	54
283	Stendal	140	107	33
284	Wittenberg	135	100	35
285	Thüringen	717 511	364 820	352 691
286	Erfurt, Stadt	103 811	50 219	53 592
287	Gera, Stadt	33 467	15 344	18 123
288	Jena, Stadt	55 520	27 593	27 927
289	Suhl, Stadt	13 366	5 751	7 615
290	Weimar, Stadt	23 288	10 103	13 185
291	Eichsfeld	31 234	16 646	14 588
292	Nordhausen	25 665	13 107	12 558
293	Wartburgkreis	54 576	29 025	25 551
294	Unstrut-Hainich-Kreis	31 896	15 175	16 721
295	Kyffhäuserkreis	17 013	8 257	8 756
296	Schmalkalden-Meiningen	39 039	19 681	19 358
297	Gotha	46 524	24 734	21 790
298	Sömmerda	21 205	11 784	9 421
299	Hildburghausen	17 024	9 041	7 983
300	Ilm-Kreis	38 176	21 769	16 407

nach Arbeitsortkreis sowie Altersgruppen und Geschlecht

insgesamt

Davon im Alter von ... Jahren						Lfd. Nr.
unter 30		30 bis unter 40		40 und mehr		
männlich	weiblich	männlich	weiblich	männlich	weiblich	
3	8	4	5	17	16	251
7	.	5	.	29	11	252
8	13	11	4	28	11	253
14	16	10	10	40	25	254
8	13	9	12	31	35	255
4	4	10	4	33	7	256
2 066	1 475	2 754	1 847	8 643	4 939	257
128	72	171	108	596	326	258
56	26	49	15	141	46	259
55	33	84	53	286	147	260
268	242	320	265	1 089	871	261
442	313	687	450	2 260	1 316	262
171	110	238	128	525	211	263
37	20	44	31	137	49	264
22	12	34	9	43	26	265
44	22	56	24	156	47	266
14	16	23	13	81	28	267
602	425	767	508	2 157	1 205	268
161	152	188	217	917	571	269
66	32	93	26	255	96	270
932	696	1 149	870	3 716	2 218	271
14	9	6	3	34	10	272
157	162	140	103	375	235	273
55	48	60	49	174	163	274
37	21	45	15	124	46	275
16	13	14	5	59	18	276
256	184	374	289	1 214	783	277
34	13	44	24	142	47	278
6	5	8	4	25	6	279
229	171	278	267	833	622	280
78	45	121	67	495	226	281
13	8	20	15	93	31	282
22	5	17	12	68	16	283
12	9	19	14	69	12	284
68 282	51 841	79 862	73 493	216 676	227 357	285
9 821	9 119	11 652	11 939	28 746	32 534	286
3 545	2 904	3 407	3 758	8 392	11 461	287
5 670	5 153	7 502	6 977	14 421	15 797	288
1 060	1 096	1 141	1 446	3 550	5 073	289
1 898	2 090	2 259	2 787	5 946	8 308	290
3 028	1 866	3 535	2 940	10 083	9 782	291
2 674	1 804	2 844	2 574	7 589	8 180	292
5 303	3 496	6 146	5 129	17 576	16 926	293
2 776	2 293	3 087	3 530	9 312	10 898	294
1 504	1 039	1 644	1 721	5 109	5 996	295
3 669	2 702	4 029	3 785	11 983	12 871	296
4 662	3 260	5 238	4 467	14 834	14 063	297
1 929	1 256	2 580	1 895	7 275	6 270	298
1 518	1 007	1 960	1 529	5 563	5 447	299
3 958	2 298	5 175	3 611	12 636	10 498	300

3. Sozialversicherungspflichtig Beschäftigte am Wohnort am 30.6.2024

Noch 3.1 Thüringen

Lfd. Nr.	Wohnortland Arbeitsortland Arbeitsortkreis	Beschäftigte		
		insgesamt	männlich	weiblich
	Noch: Thüringen			
301	Weimarer Land	23 692	12 695	10 997
302	Sonneberg	15 400	8 054	7 346
303	Saalfeld-Rudolstadt	32 764	16 398	16 366
304	Saale-Holzland-Kreis	23 458	12 375	11 083
305	Saale-Orla-Kreis	25 020	13 463	11 557
306	Greiz	24 086	13 060	11 026
307	Altenburger Land	21 287	10 546	10 741

nach Arbeitsortkreis sowie Altersgruppen und Geschlecht
insgesamt

Davon im Alter von ... Jahren						Lfd. Nr.
unter 30		30 bis unter 40		40 und mehr		
männlich	weiblich	männlich	weiblich	männlich	weiblich	
2 407	1 687	2 680	2 356	7 608	6 954	301
1 456	1 057	1 711	1 339	4 887	4 950	302
2 783	2 136	3 421	3 251	10 194	10 979	303
2 183	1 536	2 613	2 268	7 579	7 279	304
2 244	1 352	2 626	2 076	8 593	8 129	305
2 284	1 383	2 580	2 066	8 196	7 577	306
1 910	1 307	2 032	2 049	6 604	7 385	307

3. Sozialversicherungspflichtig Beschäftigte am Wohnort am 30.6.2024

3.2 Stadt

Lfd. Nr.	Wohnortkreis Arbeitsortland Arbeitsortkreis	Beschäftigte		
		insgesamt	männlich	weiblich
1	Erfurt, Stadt ¹⁾	88 303	46 163	42 140
	mit Arbeitsort in			
2	Schleswig-Holstein	116	86	30
3	Hamburg	279	184	95
4	Hamburg, Freie und Hansestadt	279	184	95
5	Niedersachsen	408	288	120
6	Region Hannover	103	72	31
7	Bremen	42	27	15
8	Nordrhein-Westfalen	1 109	719	390
9	Düsseldorf, Stadt	113	77	36
10	Köln, Stadt	199	129	70
11	Rheinisch-Bergischer Kreis	69	10	59
12	Hessen	1 143	784	359
13	Frankfurt am Main, Stadt	278	183	95
14	Wiesbaden, Landeshauptstadt	64	44	20
15	Darmstadt-Dieburg	57	27	30
16	Hochtaunuskreis	68	33	35
17	Main-Kinzig-Kreis	64	50	14
18	Main-Taunus-Kreis	73	35	38
19	Offenbach	56	41	15
20	Kassel, documenta-Stadt	53	34	19
21	Fulda	85	68	17
22	Hersfeld-Rotenburg	50	42	8
23	Schwalm-Eder-Kreis	83	70	13
24	Rheinland-Pfalz	164	127	37
25	Baden-Württemberg	719	522	197
26	Stuttgart, Landeshauptstadt	143	99	44
27	Bayern	2 168	1 553	615
28	München, Landeshauptstadt	975	693	282
29	München	137	89	48
30	Nürnberg, Stadt	263	193	70
31	Saarland	29	20	9
32	Berlin	872	523	349
33	Berlin, Stadt	872	523	349
34	Brandenburg	239	157	82
35	Mecklenburg-Vorpommern	73	47	26
36	Sachsen	1 701	1 089	612
37	Chemnitz, Stadt	128	85	43
38	Vogtlandkreis	53	39	14
39	Zwickau	77	57	20
40	Dresden, Stadt	259	165	94
41	Leipzig, Stadt	918	548	370
42	Nordsachsen	51	39	12
43	Sachsen-Anhalt	628	388	240
44	Halle (Saale), Stadt	173	106	67
45	Magdeburg, Landeshauptstadt	129	50	79
46	Burgenlandkreis	77	54	23
47	Mansfeld-Südharz	55	29	26
48	Saalekreis	82	66	16
49	Thüringen	78 610	39 647	38 963
50	Erfurt, Stadt	62 102	29 482	32 620

1) einschließlich Fälle ohne Angabe zum Arbeitsort

**nach Arbeitsortkreis sowie Altersgruppen und Geschlecht
Erfurt**

Davon im Alter von ... Jahren						Lfd. Nr.
unter 30		30 bis unter 40		40 und mehr		
männlich	weiblich	männlich	weiblich	männlich	weiblich	
9 480	8 165	11 865	10 077	24 818	23 898	1
13	8	30	8	43	14	2
56	30	59	26	69	39	3
56	30	59	26	69	39	4
53	35	52	35	183	50	5
19	12	12	11	41	8	6
8	.	10	.	9	.	7
146	85	188	102	385	203	8
13	11	28	9	36	16	9
28	6	37	19	64	45	10
.	.	.	.	6	48	11
132	83	196	87	456	189	12
37	17	46	27	100	51	13
6	3	15	8	23	9	14
.	.	.	.	21	23	15
5	11	13	10	15	14	16
12	.	12	.	26	9	17
6	9	10	7	19	22	18
6	.	13	.	22	9	19
7	6	4	4	23	9	20
13	3	18	3	37	11	21
4	5	13	-	25	3	22
13	4	16	4	41	5	23
23	9	31	11	73	17	24
75	49	100	65	347	83	25
13	13	24	10	62	21	26
445	189	457	158	651	268	27
258	95	243	76	192	111	28
15	19	22	10	52	19	29
62	24	50	17	81	29	30
6	.	5	.	9	.	31
114	96	161	96	248	157	32
114	96	161	96	248	157	33
45	27	41	13	71	42	34
10	9	10	4	27	13	35
221	129	266	142	602	341	36
15	4	20	9	50	30	37
7	.	7	.	25	7	38
12	5	14	4	31	11	39
44	23	38	26	83	45	40
102	70	131	89	315	211	41
9	.	14	.	16	7	42
71	68	93	66	224	106	43
25	18	28	23	53	26	44
12	19	15	17	23	43	45
7	6	11	7	36	10	46
5	10	7	8	17	8	47
3	3	13	3	50	10	48
8 062	7 345	10 165	9 255	21 420	22 363	49
6 157	5 981	7 490	7 513	15 835	19 126	50

3. Sozialversicherungspflichtig Beschäftigte am Wohnort am 30.6.2024

Noch: 3.2 Stadt

Lfd. Nr.	Wohnortkreis Arbeitsortland Arbeitsortkreis	Beschäftigte		
		insgesamt	männlich	weiblich
	Noch: Thüringen			
51	Gera, Stadt	159	108	51
52	Jena, Stadt	1 415	778	637
53	Suhl, Stadt	175	108	67
54	Weimar, Stadt	1 767	811	956
55	Eichsfeld	211	92	119
56	Nordhausen	145	92	53
57	Wartburgkreis	613	380	233
58	Unstrut-Hainich-Kreis	640	306	334
59	Kyffhäuserkreis	176	98	78
60	Schmalkalden-Meiningen	226	128	98
61	Gotha	2 562	1 637	925
62	Sömmerda	2 539	1 598	941
63	Ilm-Kreis	3 682	2 664	1 018
64	Weimarer Land	1 609	974	635
65	Saalfeld-Rudolstadt	206	134	72
66	Saale-Holzland-Kreis	139	93	46
67	Saale-Orla-Kreis	57	35	22
68	Greiz	77	48	29

nach Arbeitsortkreis sowie Altersgruppen und Geschlecht

Erfurt

Davon im Alter von ... Jahren							Lfd. Nr.
unter 30		30 bis unter 40		40 und mehr			
männlich	weiblich	männlich	weiblich	männlich	weiblich		
34	17	28	12	46	22	51	
145	162	232	217	401	258	52	
14	17	34	14	60	36	53	
143	209	224	227	444	520	54	
33	33	20	28	39	58	55	
31	18	8	12	53	23	56	
77	46	95	56	208	131	57	
43	77	86	97	177	160	58	
17	21	21	21	60	36	59	
31	22	40	25	57	51	60	
268	164	413	265	956	496	61	
314	173	412	252	872	516	62	
469	212	740	292	1 455	514	63	
203	150	236	163	535	322	64	
27	19	33	26	74	27	65	
22	4	22	15	49	27	66	
7	6	8	4	20	12	67	
11	8	5	8	32	13	68	

3. Sozialversicherungspflichtig Beschäftigte am Wohnort am 30.6.2024
3.3 Stadt

Lfd. Nr.	Wohnortkreis Arbeitsortland Arbeitsortkreis	Beschäftigte		
		insgesamt	männlich	weiblich
1	Gera, Stadt ¹⁾	34 874	18 568	16 306
	mit Arbeitsort in			
2	Schleswig-Holstein	57	39	18
3	Hamburg	106	75	31
4	Hamburg, Freie und Hansestadt	106	75	31
5	Niedersachsen	140	112	28
6	Bremen	38	27	11
7	Nordrhein-Westfalen	390	296	94
8	Hessen	249	190	59
9	Rheinland-Pfalz	83	66	17
10	Baden-Württemberg	264	204	60
11	Bayern	714	549	165
12	München, Landeshauptstadt	137	86	51
13	Nürnberg, Stadt	65	45	20
14	Saarland	16	13	3
15	Berlin	195	134	61
16	Berlin, Stadt	195	134	61
17	Brandenburg	93	73	20
18	Mecklenburg-Vorpommern	35	13	22
19	Sachsen	1 870	1 239	631
20	Chemnitz, Stadt	178	129	49
21	Mittelsachsen	63	44	19
22	Vogtlandkreis	161	96	65
23	Zwickau	713	501	212
24	Dresden, Stadt	129	77	52
25	Leipzig, Stadt	399	241	158
26	Leipzig	61	37	24
27	Sachsen-Anhalt	486	289	197
28	Burgenlandkreis	313	185	128
29	Thüringen	30 138	15 249	14 889
30	Erfurt, Stadt	766	410	356
31	Gera, Stadt	21 888	10 063	11 825
32	Jena, Stadt	1 236	671	565
33	Weimar, Stadt	66	34	32
34	Wartburgkreis	73	29	44
35	Saalfeld-Rudolstadt	71	53	18
36	Saale-Holzland-Kreis	1 587	979	608
37	Saale-Orla-Kreis	411	325	86
38	Greiz	3 117	2 051	1 066
39	Altenburger Land	719	477	242

1) einschließlich Fälle ohne Angabe zum Arbeitsort

nach Arbeitsortkreis sowie Altersgruppen und Geschlecht
Gera

Davon im Alter von ... Jahren						Lfd. Nr.
unter 30		30 bis unter 40		40 und mehr		
männlich	weiblich	männlich	weiblich	männlich	weiblich	
3 723	2 665	4 216	3 449	10 629	10 192	1
6	3	7	5	26	10	2
15	5	21	6	39	20	3
15	5	21	6	39	20	4
23	6	23	5	66	17	5
4	.	8	.	15	.	6
36	21	57	27	203	46	7
36	11	35	11	119	37	8
9	.	17	.	40	13	9
17	9	34	22	153	29	10
71	31	88	43	390	91	11
13	10	24	17	49	24	12
11	.	5	.	29	13	13
.	.	.	-	7	.	14
21	16	38	19	75	26	15
21	16	38	19	75	26	16
18	6	12	5	43	9	17
.	.	.	.	8	15	18
163	112	266	159	810	360	19
21	9	30	7	78	33	20
9	-	6	.	29	.	21
19	19	19	14	58	32	22
58	24	105	60	338	128	23
9	13	22	18	46	21	24
26	31	63	41	152	86	25
6	5	5	5	26	14	26
48	34	67	46	174	117	27
28	19	44	31	113	78	28
3 253	2 400	3 535	3 094	8 461	9 395	29
81	59	64	67	265	230	30
2 379	1 893	2 368	2 418	5 316	7 514	31
126	115	181	137	364	313	32
.	7	.	4	24	21	33
7	5	12	14	10	25	34
6	.	12	.	35	13	35
185	120	235	139	559	349	36
41	12	73	23	211	51	37
332	147	460	224	1 259	695	38
72	32	89	56	316	154	39

3. Sozialversicherungspflichtig Beschäftigte am Wohnort am 30.6.2024
3.4 Stadt

Lfd. Nr.	Wohnortkreis Arbeitsortland Arbeitsortkreis	Beschäftigte		
		insgesamt	männlich	weiblich
1	Jena, Stadt ¹⁾	43 293	23 006	20 287
	mit Arbeitsort in			
2	Schleswig-Holstein	45	34	11
3	Hamburg	113	80	33
4	Hamburg, Freie und Hansestadt	113	80	33
5	Niedersachsen	155	95	60
6	Bremen	15	10	5
7	Nordrhein-Westfalen	413	271	142
8	Köln, Stadt	71	37	34
9	Hessen	384	261	123
10	Frankfurt am Main, Stadt	105	69	36
11	Hochtaunuskreis	81	54	27
12	Rheinland-Pfalz	88	55	33
13	Baden-Württemberg	305	214	91
14	Bayern	682	489	193
15	München, Landeshauptstadt	261	178	83
16	München	53	34	19
17	Nürnberg, Stadt	52	37	15
18	Saarland	17	13	4
19	Berlin	345	208	137
20	Berlin, Stadt	345	208	137
21	Brandenburg	90	64	26
22	Mecklenburg-Vorpommern	47	21	26
23	Sachsen	738	492	246
24	Chemnitz, Stadt	57	39	18
25	Zwickau	59	36	23
26	Dresden, Stadt	104	66	38
27	Leipzig, Stadt	376	244	132
28	Sachsen-Anhalt	336	211	125
29	Halle (Saale), Stadt	52	28	24
30	Burgenlandkreis	167	100	67
31	Thüringen	39 518	20 487	19 031
32	Erfurt, Stadt	1 337	793	544
33	Gera, Stadt	534	294	240
34	Jena, Stadt	31 969	16 037	15 932
35	Weimar, Stadt	871	422	449
36	Wartburgkreis	96	29	67
37	Gotha	72	44	28
38	Sömmerda	62	34	28
39	Ilm-Kreis	129	99	30
40	Weimarer Land	953	562	391
41	Saalfeld-Rudolstadt	362	201	161
42	Saale-Holzland-Kreis	2 584	1 613	971
43	Saale-Orla-Kreis	190	121	69
44	Greiz	174	127	47

1) einschließlich Fälle ohne Angabe zum Arbeitsort

nach Arbeitsortkreis sowie Altersgruppen und Geschlecht
Jena

Davon im Alter von ... Jahren						Lfd. Nr.
unter 30		30 bis unter 40		40 und mehr		
männlich	weiblich	männlich	weiblich	männlich	weiblich	
4 861	4 153	6 524	5 190	11 621	10 944	1
.	.	.	5	20	.	2
23	15	29	4	28	14	3
23	15	29	4	28	14	4
23	21	24	23	48	16	5
.	6
53	43	79	48	139	51	7
10	10	11	6	16	18	8
43	33	82	34	136	56	9
14	10	23	11	32	15	10
16	9	21	11	17	7	11
12	6	18	12	25	15	12
44	20	59	35	111	36	13
94	56	147	64	248	73	14
34	25	67	31	77	27	15
9	6	10	4	15	9	16
10	4	10	5	17	6	17
.	.	8	.	.	.	18
59	49	76	45	73	43	19
59	49	76	45	73	43	20
15	8	21	5	28	13	21
5	8	5	3	11	15	22
110	74	118	66	264	106	23
7	3	8	6	24	9	24
3	.	8	.	25	16	25
14	15	14	7	38	16	26
62	40	69	42	113	50	27
34	30	47	29	130	66	28
6	7	7	5	15	12	29
15	15	20	16	65	36	30
4 338	3 783	5 802	4 814	10 347	10 434	31
142	129	184	134	467	281	32
60	48	73	76	161	116	33
3 510	3 168	4 675	3 986	7 852	8 778	34
71	77	111	121	240	251	35
5	6	5	18	19	43	36
10	9	10	11	24	8	37
7	7	7	6	20	15	38
24	6	28	10	47	14	39
102	81	135	106	325	204	40
39	31	47	58	115	72	41
301	183	429	239	883	549	42
23	14	26	15	72	40	43
21	8	43	15	63	24	44

3. Sozialversicherungspflichtig Beschäftigte am Wohnort am 30.6.2024
3.5 Stadt

Lfd. Nr.	Wohnortkreis Arbeitsortland Arbeitsortkreis	Beschäftigte		
		insgesamt	männlich	weiblich
1	Suhl, Stadt ¹⁾	13 177	6 760	6 417
	mit Arbeitsort in			
2	Schleswig-Holstein	29	19	10
3	Hamburg	22	18	4
4	Niedersachsen	52	33	19
5	Bremen	4	4	-
6	Nordrhein-Westfalen	141	108	33
7	Hessen	118	92	26
8	Rheinland-Pfalz	29	22	7
9	Baden-Württemberg	116	90	26
10	Bayern	631	422	209
11	München, Landeshauptstadt	66	36	30
12	Coburg, Stadt	130	71	59
13	Rhön-Grabfeld	87	50	37
14	Saarland	7	4	3
15	Berlin	63	42	21
16	Berlin, Stadt	63	42	21
17	Brandenburg	22	13	9
18	Mecklenburg-Vorpommern	37	17	20
19	Sachsen	115	75	40
20	Leipzig, Stadt	61	36	25
21	Sachsen-Anhalt	21	13	8
22	Thüringen	11 769	5 787	5 982
23	Erfurt, Stadt	628	313	315
24	Suhl, Stadt	6 783	2 966	3 817
25	Wartburgkreis	86	44	42
26	Unstrut-Hainich-Kreis	70	10	60
27	Schmalkalden-Meiningen	2 347	1 330	1 017
28	Gotha	202	140	62
29	Hildburghausen	918	578	340
30	Ilm-Kreis	465	263	202
31	Sonneberg	86	37	49

1) einschließlich Fälle ohne Angabe zum Arbeitsort

**nach Arbeitsortkreis sowie Altersgruppen und Geschlecht
Suhl**

Davon im Alter von ... Jahren						Lfd. Nr.
unter 30		30 bis unter 40		40 und mehr		
männlich	weiblich	männlich	weiblich	männlich	weiblich	
1 252	945	1 332	1 259	4 176	4 213	1
.	-	.	4	15	6	2
3	.	6	.	9	.	3
.	-	.	7	23	12	4
.	-	-	-	.	-	5
15	.	20	.	73	29	6
20	.	14	.	58	17	7
3	.	6	.	13	3	8
14	9	20	10	56	7	9
45	35	76	52	301	122	10
5	4	10	5	21	21	11
12	3	21	19	38	37	12
5	6	10	11	35	20	13
.	-	-	.	.	.	14
5	4	15	6	22	11	15
5	4	15	6	22	11	16
.	.	.	.	8	5	17
8	14	-	.	9	.	18
12	9	13	7	50	24	19
6	4	4	5	26	16	20
.	.	.	.	9	4	21
1 115	858	1 146	1 156	3 526	3 968	22
63	60	54	64	196	191	23
574	517	613	711	1 779	2 589	24
5	6	5	10	34	26	25
.	9	.	18	7	33	26
299	159	241	204	790	654	27
29	11	26	7	85	44	28
77	54	130	63	371	223	29
32	16	48	47	183	139	30
9	17	5	11	23	21	31

3. Sozialversicherungspflichtig Beschäftigte am Wohnort am 30.6.2024
3.6 Stadt

Lfd. Nr.	Wohnortkreis Arbeitsortland Arbeitsortkreis	Beschäftigte		
		insgesamt	männlich	weiblich
1	Weimar, Stadt ¹⁾	24 816	12 735	12 081
	mit Arbeitsort in			
2	Schleswig-Holstein	47	31	16
3	Hamburg	81	50	31
4	Hamburg, Freie und Hansestadt	81	50	31
5	Niedersachsen	118	81	37
6	Bremen	16	.	.
7	Nordrhein-Westfalen	324	234	90
8	Köln, Stadt	85	56	29
9	Hessen	280	193	87
10	Frankfurt am Main, Stadt	74	50	24
11	Rheinland-Pfalz	49	36	13
12	Baden-Württemberg	227	151	76
13	Bayern	433	310	123
14	München, Landeshauptstadt	142	104	38
15	Saarland	15	.	.
16	Berlin	255	160	95
17	Berlin, Stadt	255	160	95
18	Brandenburg	52	32	20
19	Mecklenburg-Vorpommern	29	14	15
20	Sachsen	397	256	141
21	Dresden, Stadt	62	43	19
22	Leipzig, Stadt	192	113	79
23	Sachsen-Anhalt	261	159	102
24	Halle (Saale), Stadt	56	32	24
25	Burgenlandkreis	85	56	29
26	Thüringen	22 232	11 004	11 228
27	Erfurt, Stadt	2 932	1 690	1 242
28	Gera, Stadt	101	55	46
29	Jena, Stadt	1 926	989	937
30	Weimar, Stadt	12 825	5 543	7 282
31	Wartburgkreis	50	40	10
32	Gotha	166	117	49
33	Sömmerda	285	174	111
34	Ilm-Kreis	239	167	72
35	Weimarer Land	3 078	1 853	1 225
36	Saalfeld-Rudolstadt	142	89	53
37	Saale-Holzland-Kreis	201	117	84

1) einschließlich Fälle ohne Angabe zum Arbeitsort

nach Arbeitsortkreis sowie Altersgruppen und Geschlecht
Weimar

Davon im Alter von ... Jahren						Lfd. Nr.
unter 30		30 bis unter 40		40 und mehr		
männlich	weiblich	männlich	weiblich	männlich	weiblich	
2 458	2 181	3 024	2 739	7 253	7 161	1
10	9	8	3	13	4	2
14	12	18	8	18	11	3
14	12	18	8	18	11	4
12	11	19	13	50	13	5
.	.	.	.	9	.	6
43	19	44	26	147	45	7
11	7	6	7	39	15	8
24	21	39	15	130	51	9
6	7	8	5	36	12	10
6	3	5	4	25	6	11
24	31	36	21	91	24	12
63	33	87	40	160	50	13
24	8	33	17	47	13	14
.	.	.	.	7	.	15
30	37	61	21	69	37	16
30	37	61	21	69	37	17
9	6	7	6	16	8	18
.	.	.	.	8	8	19
49	47	58	33	149	61	20
8	5	10	4	25	10	21
21	26	28	18	64	35	22
27	26	35	19	97	57	23
11	.	5	.	16	16	24
9	8	14	6	33	15	25
2 142	1 922	2 598	2 523	6 264	6 783	26
257	193	409	303	1 024	746	27
12	17	9	10	34	19	28
195	188	264	241	530	508	29
1 160	1 235	1 279	1 558	3 104	4 489	30
9	.	5	.	26	6	31
13	8	25	12	79	29	32
28	23	41	24	105	64	33
27	12	35	22	105	38	34
377	196	438	292	1 038	737	35
24	11	28	14	37	28	36
19	6	31	21	67	57	37

3. Sozialversicherungspflichtig Beschäftigte am Wohnort am 30.6.2024
3.7 Landkreis

Lfd. Nr.	Wohnortkreis Arbeitsortland Arbeitsortkreis	Beschäftigte		
		insgesamt	männlich	weiblich
1	Eichsfeld ¹⁾	43 561	23 328	20 233
	mit Arbeitsort in			
2	Schleswig-Holstein	49	38	11
3	Hamburg	93	57	36
4	Hamburg, Freie und Hansestadt	93	57	36
5	Niedersachsen	7 847	3 997	3 850
6	Northeim	274	180	94
7	Göttingen	7 103	3 472	3 631
8	Region Hannover	196	141	55
9	Bremen	17	17	-
10	Nordrhein-Westfalen	516	409	107
11	Unna	59	47	12
12	Hessen	2 539	1 574	965
13	Frankfurt am Main, Stadt	89	61	28
14	Kassel, documenta-Stadt	460	348	112
15	Hersfeld-Rotenburg	66	55	11
16	Kassel	200	174	26
17	Schwalm-Eder-Kreis	60	53	7
18	Werra-Meißner-Kreis	1 462	720	742
19	Rheinland-Pfalz	78	69	9
20	Baden-Württemberg	230	204	26
21	Bayern	359	296	63
22	München, Landeshauptstadt	62	47	15
23	Saarland	49	34	15
24	Berlin	96	62	34
25	Berlin, Stadt	96	62	34
26	Brandenburg	51	38	13
27	Mecklenburg-Vorpommern	26	17	9
28	Sachsen	223	160	63
29	Leipzig, Stadt	131	90	41
30	Sachsen-Anhalt	137	99	38
31	Thüringen	31 251	16 257	14 994
32	Erfurt, Stadt	501	313	188
33	Jena, Stadt	64	38	26
34	Eichsfeld	26 840	13 990	12 850
35	Nordhausen	1 067	648	419
36	Wartburgkreis	204	118	86
37	Unstrut-Hainich-Kreis	2 122	831	1 291
38	Kyffhäuserkreis	109	74	35
39	Gotha	138	101	37
40	Sömmerda	52	36	16

1) einschließlich Fälle ohne Angabe zum Arbeitsort

**nach Arbeitsortkreis sowie Altersgruppen und Geschlecht
Eichsfeld**

Davon im Alter von ... Jahren						Lfd. Nr.
unter 30		30 bis unter 40		40 und mehr		
männlich	weiblich	männlich	weiblich	männlich	weiblich	
4 016	2 740	4 940	4 278	14 372	13 215	1
.	.	.	.	22	6	2
8	7	13	15	36	14	3
8	7	13	15	36	14	4
522	597	823	944	2 652	2 309	5
13	17	36	23	131	54	6
473	558	708	885	2 291	2 188	7
16	10	25	17	100	28	8
.	-	.	-	12	-	9
53	15	87	31	269	61	10
12	.	12	.	23	7	11
196	132	327	202	1 051	631	12
6	10	13	5	42	13	13
41	12	59	30	248	70	14
10	5	10	-	35	6	15
18	4	41	11	115	11	16
5	.	5	.	43	.	17
101	91	160	148	459	503	18
6	.	17	.	46	6	19
19	4	54	9	131	13	20
34	12	54	16	208	35	21
8	5	6	4	33	6	22
8	5	9	4	17	6	23
5	6	24	9	33	19	24
5	6	24	9	33	19	25
7	.	9	.	22	5	26
3	.	6	.	8	4	27
30	12	31	17	99	34	28
19	7	14	10	57	24	29
26	8	12	15	61	15	30
3 090	1 934	3 462	3 003	9 705	10 057	31
77	37	64	31	172	120	32
9	11	16	9	13	6	33
2 657	1 597	2 961	2 541	8 372	8 712	34
130	81	152	102	366	236	35
13	11	30	17	75	58	36
131	171	167	278	533	842	37
15	5	15	10	44	20	38
23	8	22	11	56	18	39
7	.	9	.	20	13	40

3. Sozialversicherungspflichtig Beschäftigte am Wohnort am 30.6.2024
3.8 Landkreis

Lfd. Nr.	Wohnortkreis Arbeitsortland Arbeitsortkreis	Beschäftigte		
		insgesamt	männlich	weiblich
1	Nordhausen ¹⁾	31 381	16 727	14 654
	mit Arbeitsort in			
2	Schleswig-Holstein	49	36	13
3	Hamburg	53	37	16
4	Hamburg, Freie und Hansestadt	53	37	16
5	Niedersachsen	2 060	1 272	788
6	Goslar	91	53	38
7	Northeim	57	42	15
8	Göttingen	1 604	916	688
9	Region Hannover	96	79	17
10	Bremen	13	.	.
11	Nordrhein-Westfalen	375	272	103
12	Hessen	314	239	75
13	Kassel, documenta-Stadt	57	44	13
14	Rheinland-Pfalz	65	53	12
15	Baden-Württemberg	211	162	49
16	Bayern	261	210	51
17	München, Landeshauptstadt	63	44	19
18	Saarland	13	.	.
19	Berlin	153	98	55
20	Berlin, Stadt	153	98	55
21	Brandenburg	41	33	8
22	Mecklenburg-Vorpommern	19	7	12
23	Sachsen	283	204	79
24	Leipzig, Stadt	168	117	51
25	Sachsen-Anhalt	1 301	808	493
26	Halle (Saale), Stadt	115	59	56
27	Harz	156	116	40
28	Mansfeld-Südharz	871	532	339
29	Thüringen	26 170	13 275	12 895
30	Erfurt, Stadt	644	364	280
31	Jena, Stadt	63	34	29
32	Eichsfeld	1 434	869	565
33	Nordhausen	22 424	11 101	11 323
34	Unstrut-Hainich-Kreis	197	111	86
35	Kyffhäuserkreis	1 038	559	479
36	Gotha	74	62	12
37	Sömmerda	107	46	61

1) einschließlich Fälle ohne Angabe zum Arbeitsort

**nach Arbeitsortkreis sowie Altersgruppen und Geschlecht
Nordhausen**

Davon im Alter von ... Jahren						Lfd. Nr.
unter 30		30 bis unter 40		40 und mehr		
männlich	weiblich	männlich	weiblich	männlich	weiblich	
3 116	2 095	3 487	3 030	10 124	9 529	1
9	.	8	.	19	8	2
7	4	10	3	20	9	3
7	4	10	3	20	9	4
131	82	235	176	906	530	5
5	4	11	10	37	24	6
.	.	.	.	32	10	7
98	72	168	151	650	465	8
8	.	19	.	52	12	9
-	-	10
41	23	49	21	182	59	11
33	17	36	17	170	41	12
3	.	7	.	34	10	13
8	4	6	4	39	4	14
19	7	24	13	119	29	15
36	15	39	9	135	27	16
10	8	7	4	27	7	17
-	-	.	-	.	.	18
12	7	18	10	68	38	19
12	7	18	10	68	38	20
5	.	7	-	21	.	21
-	4	-	5	7	3	22
49	24	43	17	112	38	23
29	12	25	12	63	27	24
142	85	168	127	498	281	25
13	14	13	11	33	31	26
17	4	24	14	75	22	27
99	51	112	91	321	197	28
2 624	1 815	2 839	2 625	7 812	8 455	29
70	43	57	43	237	194	30
13	9	5	9	16	11	31
102	88	201	131	566	346	32
2 275	1 561	2 416	2 296	6 410	7 466	33
11	11	15	26	85	49	34
107	84	102	99	350	296	35
14	.	9	.	39	5	36
3	.	8	.	35	52	37

3. Sozialversicherungspflichtig Beschäftigte am Wohnort am 30.6.2024
3.9 Landkreis

Lfd. Nr.	Wohnortkreis Arbeitsortland Arbeitsortkreis	Beschäftigte		
		insgesamt	männlich	weiblich
1	Wartburgkreis ¹⁾	65 284	35 149	30 135
	mit Arbeitsort in			
2	Schleswig-Holstein	77	59	18
3	Hamburg	98	58	40
4	Hamburg, Freie und Hansestadt	98	58	40
5	Niedersachsen	267	181	86
6	Bremen	28	13	15
7	Nordrhein-Westfalen	694	463	231
8	Köln, Stadt	64	26	38
9	Lippe	119	78	41
10	Hessen	9 100	5 460	3 640
11	Frankfurt am Main, Stadt	237	155	82
12	Main-Kinzig-Kreis	98	72	26
13	Offenbach	74	46	28
14	Kassel, documenta-Stadt	173	115	58
15	Fulda	2 954	1 771	1 183
16	Hersfeld-Rotenburg	4 315	2 620	1 695
17	Kassel	86	71	15
18	Schwalm-Eder-Kreis	69	47	22
19	Werra-Meißner-Kreis	751	332	419
20	Rheinland-Pfalz	115	89	26
21	Baden-Württemberg	456	349	107
22	Stuttgart, Landeshauptstadt	63	44	19
23	Bayern	839	599	240
24	München, Landeshauptstadt	194	147	47
25	Nürnberg, Stadt	56	38	18
26	Rhön-Grabfeld	73	43	30
27	Saarland	24	16	8
28	Berlin	230	147	83
29	Berlin, Stadt	230	147	83
30	Brandenburg	62	44	18
31	Mecklenburg-Vorpommern	29	16	13
32	Sachsen	342	229	113
33	Leipzig, Stadt	155	92	63
34	Sachsen-Anhalt	181	120	61
35	Halle (Saale), Stadt	56	32	24
36	Thüringen	52 742	27 306	25 436
37	Erfurt, Stadt	1 493	687	806
38	Jena, Stadt	179	71	108
39	Suhl, Stadt	94	50	44
40	Weimar, Stadt	55	28	27
41	Eichsfeld	150	82	68
42	Wartburgkreis	45 286	23 557	21 729
43	Unstrut-Hainich-Kreis	640	279	361
44	Schmalkalden-Meiningen	2 069	990	1 079
45	Gotha	2 169	1 176	993
46	Hildburghausen	111	63	48
47	Ilm-Kreis	190	138	52
48	Weimarer Land	59	46	13

1) einschließlich Fälle ohne Angabe zum Arbeitsort

**nach Arbeitsortkreis sowie Altersgruppen und Geschlecht
Wartburgkreis**

Davon im Alter von ... Jahren						Lfd. Nr.
unter 30		30 bis unter 40		40 und mehr		
männlich	weiblich	männlich	weiblich	männlich	weiblich	
6 207	4 287	7 286	6 183	21 656	19 665	1
7	.	10	.	42	13	2
8	8	19	15	31	17	3
8	8	19	15	31	17	4
30	19	42	24	109	43	5
.	7	6
63	31	101	53	299	147	7
.	.	.	.	19	31	8
20	8	21	7	37	26	9
800	519	1 049	794	3 611	2 327	10
19	11	25	16	111	55	11
5	5	13	4	54	17	12
.	4	.	5	39	19	13
13	6	21	12	81	40	14
227	177	336	275	1 208	731	15
447	241	534	358	1 639	1 096	16
5	3	8	4	58	8	17
.	.	.	.	37	16	18
53	54	52	85	227	280	19
9	3	20	9	60	14	20
43	18	69	33	237	56	21
11	4	3	6	30	9	22
106	49	137	59	356	132	23
31	8	44	12	72	27	24
7	3	11	6	20	9	25
4	8	11	9	28	13	26
4	.	3	.	9	4	27
30	13	36	22	81	48	28
30	13	36	22	81	48	29
7	6	9	3	28	9	30
.	3	.	4	.	6	31
32	24	40	31	157	58	32
14	16	19	18	59	29	33
22	16	26	14	72	31	34
9	12	10	5	13	7	35
5 042	3 572	5 719	5 111	16 545	16 753	36
117	165	143	154	427	487	37
22	29	16	29	33	50	38
14	12	9	10	27	22	39
.	3	.	4	16	20	40
17	8	11	15	54	45	41
4 434	2 925	4 947	4 316	14 176	14 488	42
38	48	49	99	192	214	43
140	183	222	233	628	663	44
200	158	240	209	736	626	45
11	8	3	5	49	35	46
15	8	25	11	98	33	47
4	.	8	.	34	10	48

3. Sozialversicherungspflichtig Beschäftigte am Wohnort am 30.6.2024
3.10 Landkreis

Lfd. Nr.	Wohnortkreis Arbeitsortland Arbeitsortkreis	Beschäftigte		
		insgesamt	männlich	weiblich
1	Unstrut-Hainich-Kreis ¹⁾	38 207	20 194	18 013
	mit Arbeitsort in			
2	Schleswig-Holstein	60	49	11
3	Hamburg	64	44	20
4	Hamburg, Freie und Hansestadt	64	44	20
5	Niedersachsen	496	363	133
6	Göttingen	186	104	82
7	Region Hannover	87	72	15
8	Bremen	22	.	.
9	Nordrhein-Westfalen	402	318	84
10	Hessen	1 112	746	366
11	Frankfurt am Main, Stadt	96	74	22
12	Kassel, documenta-Stadt	73	61	12
13	Hersfeld-Rotenburg	77	69	8
14	Werra-Meißner-Kreis	496	252	244
15	Rheinland-Pfalz	85	74	11
16	Baden-Württemberg	298	229	69
17	Bayern	477	392	85
18	München, Landeshauptstadt	111	89	22
19	Saarland	12	.	.
20	Berlin	139	85	54
21	Berlin, Stadt	139	85	54
22	Brandenburg	65	46	19
23	Mecklenburg-Vorpommern	28	20	8
24	Sachsen	269	199	70
25	Leipzig, Stadt	121	82	39
26	Sachsen-Anhalt	143	98	45
27	Thüringen	34 535	17 502	17 033
28	Erfurt, Stadt	2 414	1 233	1 181
29	Jena, Stadt	127	62	65
30	Weimar, Stadt	120	48	72
31	Eichsfeld	1 938	1 179	759
32	Nordhausen	190	122	68
33	Wartburgkreis	1 685	1 056	629
34	Unstrut-Hainich-Kreis	25 074	12 015	13 059
35	Kyffhäuserkreis	469	269	200
36	Schmalkalden-Meiningen	66	38	28
37	Gotha	1 547	900	647
38	Sömmerda	541	321	220
39	Ilm-Kreis	155	121	34
40	Weimarer Land	53	36	17

1) einschließlich Fälle ohne Angabe zum Arbeitsort

**nach Arbeitsortkreis sowie Altersgruppen und Geschlecht
Unstrut-Hainich-Kreis**

Davon im Alter von ... Jahren						Lfd. Nr.
unter 30		30 bis unter 40		40 und mehr		
männlich	weiblich	männlich	weiblich	männlich	weiblich	
3 520	2 580	4 134	3 741	12 540	11 692	1
12	4	13	3	24	4	2
10	6	9	5	25	9	3
10	6	9	5	25	9	4
38	34	75	35	250	64	5
16	23	20	21	68	38	6
14	.	14	7	44	.	7
5	-	.	-	12	.	8
55	10	60	22	203	52	9
72	53	140	80	534	233	10
6	5	20	7	48	10	11
7	.	9	6	45	.	12
.	-	.	.	55	.	13
31	29	47	51	174	164	14
3	.	17	.	54	.	15
19	6	48	17	162	46	16
64	13	93	22	235	50	17
30	4	30	7	29	11	18
-	-	.	-	5	.	19
16	10	18	15	51	29	20
16	10	18	15	51	29	21
5	.	13	.	28	13	22
6	4	6	-	8	4	23
38	23	39	13	122	34	24
18	11	17	8	47	20	25
16	18	16	9	66	18	26
3 161	2 391	3 580	3 513	10 761	11 129	27
205	185	238	274	790	722	28
21	30	11	14	30	21	29
7	10	10	15	31	47	30
167	111	266	176	746	472	31
23	13	20	18	79	37	32
118	82	217	115	721	432	33
2 297	1 756	2 433	2 641	7 285	8 662	34
55	24	50	40	164	136	35
8	.	6	.	24	22	36
168	112	185	151	547	384	37
51	37	77	43	193	140	38
10	.	30	.	81	24	39
5	.	6	.	25	10	40

3. Sozialversicherungspflichtig Beschäftigte am Wohnort am 30.6.2024
3.11 Landkreis

Lfd. Nr.	Wohnortkreis Arbeitsortland Arbeitsortkreis	Beschäftigte		
		insgesamt	männlich	weiblich
1	Kyffhäuserkreis ¹⁾	27 222	14 624	12 598
	mit Arbeitsort in			
2	Schleswig-Holstein	86	67	19
3	Hamburg	33	23	10
4	Niedersachsen	323	268	55
5	Göttingen	84	53	31
6	Region Hannover	116	103	13
7	Bremen	9	9	-
8	Nordrhein-Westfalen	332	266	66
9	Hessen	259	205	54
10	Rheinland-Pfalz	70	64	6
11	Baden-Württemberg	190	155	35
12	Bayern	379	312	67
13	München, Landeshauptstadt	77	60	17
14	Saarland	11	11	-
15	Berlin	116	77	39
16	Berlin, Stadt	116	77	39
17	Brandenburg	148	80	68
18	Prignitz	92	35	57
19	Mecklenburg-Vorpommern	28	20	8
20	Sachsen	309	221	88
21	Leipzig, Stadt	148	97	51
22	Sachsen-Anhalt	2 200	1 183	1 017
23	Halle (Saale), Stadt	154	83	71
24	Burgenlandkreis	312	196	116
25	Mansfeld-Südharz	1 246	636	610
26	Saalekreis	326	162	164
27	Thüringen	22 729	11 663	11 066
28	Erfurt, Stadt	2 033	931	1 102
29	Gera, Stadt	60	19	41
30	Jena, Stadt	97	55	42
31	Weimar, Stadt	107	66	41
32	Eichsfeld	334	233	101
33	Nordhausen	1 532	930	602
34	Wartburgkreis	97	73	24
35	Unstrut-Hainich-Kreis	1 139	633	506
36	Kyffhäuserkreis	14 416	6 843	7 573
37	Gotha	143	109	34
38	Sömmerda	2 498	1 579	919
39	Ilm-Kreis	96	68	28
40	Weimarer Land	90	66	24

1) einschließlich Fälle ohne Angabe zum Arbeitsort

nach Arbeitsortkreis sowie Altersgruppen und Geschlecht
Kyffhäuserkreis

Davon im Alter von ... Jahren						Lfd. Nr.
unter 30		30 bis unter 40		40 und mehr		
männlich	weiblich	männlich	weiblich	männlich	weiblich	
2 532	1 649	2 958	2 591	9 134	8 358	1
4	3	5	6	58	10	2
5	.	4	.	14	6	3
40	10	35	12	193	33	4
8	7	4	6	41	18	5
16	3	12	3	75	7	6
5	-	.	-	.	-	7
35	14	49	18	182	34	8
13	7	32	10	160	37	9
4	-	9	.	51	.	10
5	4	29	10	121	21	11
56	13	62	23	194	31	12
22	5	9	3	29	9	13
.	-	.	-	.	-	14
11	4	18	21	48	14	15
11	4	18	21	48	14	16
9	.	13	.	58	50	17
3	.	4	.	28	44	18
.	.	.	.	12	.	19
30	14	57	29	134	45	20
14	5	21	17	62	29	21
205	156	215	226	763	635	22
16	15	19	19	48	37	23
35	15	33	24	128	77	24
111	94	127	144	398	372	25
28	24	23	30	111	110	26
2 106	1 419	2 423	2 215	7 134	7 432	27
221	199	198	244	512	659	28
5	17	7	9	7	15	29
18	6	10	8	27	28	30
13	14	8	7	45	20	31
27	15	46	23	160	63	32
185	109	212	127	533	366	33
17	6	11	3	45	15	34
101	65	126	115	406	326	35
1 244	838	1 381	1 457	4 218	5 278	36
17	5	23	8	69	21	37
221	131	358	196	1 000	592	38
12	.	16	.	40	20	39
14	7	18	4	34	13	40

3. Sozialversicherungspflichtig Beschäftigte am Wohnort am 30.6.2024
3.12 Landkreis

Lfd. Nr.	Wohnortkreis Arbeitsortland Arbeitsortkreis	Beschäftigte		
		insgesamt	männlich	weiblich
1	Schmalkalden-Meiningen ¹⁾	49 660	26 274	23 386
	mit Arbeitsort in			
2	Schleswig-Holstein	68	50	18
3	Hamburg	59	44	15
4	Hamburg, Freie und Hansestadt	59	44	15
5	Niedersachsen	134	98	36
6	Bremen	17	13	4
7	Nordrhein-Westfalen	429	317	112
8	Köln, Stadt	57	32	25
9	Hessen	1 960	1 309	651
10	Frankfurt am Main, Stadt	141	91	50
11	Main-Kinzig-Kreis	73	65	8
12	Kassel, documenta-Stadt	57	27	30
13	Fulda	1 237	765	472
14	Hersfeld-Rotenburg	146	125	21
15	Rheinland-Pfalz	110	81	29
16	Baden-Württemberg	440	318	122
17	Bayern	3 777	2 361	1 416
18	München, Landeshauptstadt	152	98	54
19	Coburg, Stadt	116	51	65
20	Coburg	56	35	21
21	Nürnberg, Stadt	126	104	22
22	Schweinfurt, Stadt	163	125	38
23	Würzburg, Stadt	91	59	32
24	Bad Kissingen	185	128	57
25	Rhön-Grabfeld	2 217	1 235	982
26	Schweinfurt	76	56	20
27	Saarland	31	22	9
28	Berlin	222	144	78
29	Berlin, Stadt	222	144	78
30	Brandenburg	58	42	16
31	Mecklenburg-Vorpommern	23	17	6
32	Sachsen	312	219	93
33	Leipzig, Stadt	106	69	37
34	Sachsen-Anhalt	117	94	23
35	Thüringen	41 902	21 144	20 758
36	Erfurt, Stadt	1 405	763	642
37	Jena, Stadt	117	67	50
38	Suhl, Stadt	3 170	1 347	1 823
39	Weimar, Stadt	74	36	38
40	Wartburgkreis	3 226	1 715	1 511
41	Schmalkalden-Meiningen	31 316	15 625	15 691
42	Gotha	690	438	252
43	Hildburghausen	1 154	713	441
44	Ilm-Kreis	420	240	180
45	Sonneberg	72	29	43

1) einschließlich Fälle ohne Angabe zum Arbeitsort

**nach Arbeitsortkreis sowie Altersgruppen und Geschlecht
Schmalkalden-Meiningen**

Davon im Alter von ... Jahren						Lfd. Nr.
unter 30		30 bis unter 40		40 und mehr		
männlich	weiblich	männlich	weiblich	männlich	weiblich	
4 635	3 286	5 426	4 727	16 213	15 373	1
12	8	14	4	24	6	2
10	6	6	3	28	6	3
10	6	6	3	28	6	4
16	6	13	7	69	23	5
3	.	3	.	7	.	6
45	28	78	27	194	57	7
8	8	8	6	16	11	8
183	106	209	145	917	400	9
15	14	16	12	60	24	10
6	3	6	.	53	.	11
.	4	.	5	20	21	12
114	70	123	101	528	301	13
18	.	23	.	84	12	14
9	7	15	8	57	14	15
44	26	65	35	209	61	16
291	211	487	335	1 583	870	17
22	6	28	23	48	25	18
8	9	13	28	30	28	19
.	3	.	3	23	15	20
27	3	28	8	49	11	21
5	6	27	8	93	24	22
11	12	15	10	33	10	23
12	16	14	15	102	26	24
148	122	267	205	820	655	25
6	.	5	.	45	16	26
.	.	.	.	14	5	27
42	14	42	22	60	42	28
42	14	42	22	60	42	29
7	.	4	.	31	8	30
.	.	.	-	11	.	31
27	25	49	25	143	43	32
13	9	14	9	42	19	33
14	7	20	4	60	12	34
3 928	2 831	4 410	4 105	12 806	13 822	35
135	87	159	128	469	427	36
15	9	12	12	40	29	37
256	269	241	338	850	1 216	38
.	4	.	7	27	27	39
324	245	405	348	986	918	40
2 932	2 055	3 233	3 052	9 460	10 584	41
63	43	100	54	275	155	42
122	61	159	89	432	291	43
37	27	50	40	153	113	44
3	10	5	13	21	20	45

3. Sozialversicherungspflichtig Beschäftigte am Wohnort am 30.6.2024
3.13 Landkreis

Lfd. Nr.	Wohnortkreis Arbeitsortland Arbeitsortkreis	Beschäftigte		
		insgesamt	männlich	weiblich
1	Gotha ¹⁾	55 784	29 638	26 146
	mit Arbeitsort in			
2	Schleswig-Holstein	61	48	13
3	Hamburg	90	61	29
4	Hamburg, Freie und Hansestadt	90	61	29
5	Niedersachsen	225	161	64
6	Region Hannover	54	35	19
7	Bremen	19	11	8
8	Nordrhein-Westfalen	1 075	845	230
9	Köln, Stadt	64	47	17
10	Siegen-Wittgenstein	556	486	70
11	Hessen	669	485	184
12	Frankfurt am Main, Stadt	123	76	47
13	Fulda	53	34	19
14	Hersfeld-Rotenburg	63	52	11
15	Rheinland-Pfalz	95	75	20
16	Baden-Württemberg	378	302	76
17	Bayern	733	525	208
18	München, Landeshauptstadt	152	93	59
19	Nürnberg, Stadt	74	45	29
20	Saarland	61	51	10
21	Regionalverband Saarbrücken	55	49	6
22	Berlin	265	162	103
23	Berlin, Stadt	265	162	103
24	Brandenburg	148	111	37
25	Mecklenburg-Vorpommern	27	15	12
26	Sachsen	588	381	207
27	Chemnitz, Stadt	93	30	63
28	Dresden, Stadt	98	76	22
29	Leipzig, Stadt	202	133	69
30	Sachsen-Anhalt	221	151	70
31	Thüringen	51 127	26 252	24 875
32	Erfurt, Stadt	6 669	3 111	3 558
33	Gera, Stadt	50	29	21
34	Jena, Stadt	229	133	96
35	Suhl, Stadt	124	52	72
36	Weimar, Stadt	237	117	120
37	Eichsfeld	79	46	33
38	Wartburgkreis	2 467	1 517	950
39	Unstrut-Hainich-Kreis	1 144	552	592
40	Schmalkalden-Meiningen	554	280	274
41	Gotha	36 217	18 373	17 844
42	Sömmerda	458	258	200
43	Ilm-Kreis	2 303	1 443	860
44	Weimarer Land	162	97	65
45	Saalfeld-Rudolstadt	77	40	37
46	Saale-Holzland-Kreis	111	58	53

1) einschließlich Fälle ohne Angabe zum Arbeitsort

nach Arbeitsortkreis sowie Altersgruppen und Geschlecht
Gotha

Davon im Alter von ... Jahren						Lfd. Nr.
unter 30		30 bis unter 40		40 und mehr		
männlich	weiblich	männlich	weiblich	männlich	weiblich	
5 465	3 949	6 192	5 399	17 981	16 798	1
.	.	.	.	38	9	2
17	10	17	9	27	10	3
17	10	17	9	27	10	4
29	14	23	15	109	35	5
.	.	.	.	29	12	6
.	4	7
135	45	227	46	483	139	8
16	.	14	.	17	11	9
84	10	150	14	252	46	10
72	35	73	52	340	97	11
17	10	18	18	41	19	12
.	3	.	6	29	10	13
7	5	4	-	41	6	14
8	3	10	3	57	14	15
55	17	43	21	204	38	16
85	37	95	58	345	113	17
24	12	26	20	43	27	18
5	10	8	5	32	14	19
21	.	20	.	10	6	20
21	.	20	.	8	3	21
33	28	36	18	93	57	22
33	28	36	18	93	57	23
30	8	24	8	57	21	24
.	3	-	4	.	5	25
63	39	87	52	231	116	26
4	6	8	9	18	48	27
16	4	16	7	44	11	28
20	14	29	24	84	31	29
27	17	23	9	101	44	30
4 885	3 688	5 502	5 097	15 865	16 090	31
542	540	612	745	1 957	2 273	32
5	9	11	3	13	9	33
39	27	30	24	64	45	34
7	11	6	17	39	44	35
14	21	21	26	82	73	36
6	.	8	.	32	26	37
225	126	308	193	984	631	38
89	82	123	144	340	366	39
33	55	55	58	192	161	40
3 604	2 610	3 853	3 555	10 916	11 679	41
31	24	54	46	173	130	42
226	126	352	204	865	530	43
23	14	18	22	56	29	44
7	.	6	.	27	24	45
10	18	18	14	30	21	46

3. Sozialversicherungspflichtig Beschäftigte am Wohnort am 30.6.2024
3.14 Landkreis

Lfd. Nr.	Wohnortkreis Arbeitsortland Arbeitsortkreis	Beschäftigte		
		insgesamt	männlich	weiblich
1	Sömmerda ¹⁾	27 415	14 508	12 907
	mit Arbeitsort in			
2	Schleswig-Holstein	54	40	14
3	Hamburg	47	34	13
4	Niedersachsen	88	64	24
5	Bremen	.	.	.
6	Nordrhein-Westfalen	287	199	88
7	Hessen	286	228	58
8	Rheinland-Pfalz	38	29	9
9	Baden-Württemberg	187	151	36
10	Bayern	459	373	86
11	München, Landeshauptstadt	129	100	29
12	Nürnberg, Stadt	51	37	14
13	Saarland	.	.	.
14	Berlin	111	68	43
15	Berlin, Stadt	111	68	43
16	Brandenburg	87	54	33
17	Mecklenburg-Vorpommern	20	12	8
18	Sachsen	281	205	76
19	Leipzig, Stadt	129	85	44
20	Sachsen-Anhalt	348	216	132
21	Halle (Saale), Stadt	57	34	23
22	Burgenlandkreis	126	85	41
23	Mansfeld-Südharz	58	24	34
24	Thüringen	25 101	12 823	12 278
25	Erfurt, Stadt	7 158	3 386	3 772
26	Jena, Stadt	224	99	125
27	Weimar, Stadt	811	330	481
28	Eichsfeld	51	31	20
29	Nordhausen	84	53	31
30	Wartburgkreis	107	76	31
31	Unstrut-Hainich-Kreis	445	193	252
32	Kyffhäuserkreis	538	248	290
33	Schmalkalden-Meiningen	61	27	34
34	Gotha	423	280	143
35	Sömmerda	13 729	7 175	6 554
36	Ilm-Kreis	400	299	101
37	Weimarer Land	886	507	379

1) einschließlich Fälle ohne Angabe zum Arbeitsort

nach Arbeitsortkreis sowie Altersgruppen und Geschlecht
Sömmerda

Davon im Alter von ... Jahren						Lfd. Nr.
unter 30		30 bis unter 40		40 und mehr		
männlich	weiblich	männlich	weiblich	männlich	weiblich	
2 425	1 722	2 901	2 563	9 182	8 622	1
8	3	12	4	20	7	2
7	.	4	.	23	8	3
7	.	13	.	44	14	4
.	5
20	11	38	21	141	56	6
23	6	33	16	172	36	7
3	.	5	.	21	.	8
14	8	28	7	109	21	9
68	20	71	19	234	47	10
37	9	27	8	36	12	11
4	4	8	5	25	5	12
.	13
.	5	.	13	44	25	14
4	5	20	13	44	25	15
6	7	12	6	36	20	16
.	-	.	.	8	.	17
33	14	36	24	136	38	18
19	7	17	13	49	24	19
44	28	46	39	126	65	20
10	9	6	3	18	11	21
18	6	18	17	49	18	22
.	5	.	11	17	18	23
2 187	1 615	2 577	2 398	8 059	8 265	24
620	480	640	733	2 126	2 559	25
18	27	26	19	55	79	26
55	77	86	101	189	303	27
.	.	.	.	24	14	28
7	8	13	4	33	19	29
11	6	14	6	51	19	30
31	43	36	66	126	143	31
42	46	48	63	158	181	32
5	3	6	11	16	20	33
40	21	52	26	188	96	34
1 208	813	1 469	1 239	4 498	4 502	35
41	14	50	20	208	67	36
82	62	107	90	318	227	37

3. Sozialversicherungspflichtig Beschäftigte am Wohnort am 30.6.2024
3.15 Landkreis

Lfd. Nr.	Wohnortkreis Arbeitsortland Arbeitsortkreis	Beschäftigte		
		insgesamt	männlich	weiblich
1	Hildburghausen ¹⁾	25 958	13 731	12 227
	mit Arbeitsort in			
2	Schleswig-Holstein	16	.	.
3	Hamburg	45	23	22
4	Niedersachsen	70	50	20
5	Bremen	.	.	.
6	Nordrhein-Westfalen	181	129	52
7	Gelsenkirchen, Stadt	52	43	9
8	Hessen	141	102	39
9	Rheinland-Pfalz	33	26	7
10	Baden-Württemberg	173	133	40
11	Bayern	6 481	3 753	2 728
12	München, Landeshauptstadt	101	58	43
13	Bamberg, Stadt	62	31	31
14	Coburg, Stadt	1 874	1 001	873
15	Bamberg	177	116	61
16	Coburg	2 015	1 059	956
17	Kronach	58	47	11
18	Lichtenfels	111	78	33
19	Nürnberg, Stadt	87	66	21
20	Schweinfurt, Stadt	85	59	26
21	Bad Kissingen	70	47	23
22	Rhön-Grabfeld	917	528	389
23	Haßberge	462	329	133
24	Schweinfurt	60	53	7
25	Saarland	.	.	.
26	Berlin	72	36	36
27	Berlin, Stadt	72	36	36
28	Brandenburg	33	28	5
29	Mecklenburg-Vorpommern	13	7	6
30	Sachsen	130	83	47
31	Sachsen-Anhalt	36	24	12
32	Thüringen	18 524	9 318	9 206
33	Erfurt, Stadt	516	199	317
34	Jena, Stadt	61	33	28
35	Suhl, Stadt	1 824	729	1 095
36	Wartburgkreis	65	43	22
37	Schmalkalden-Meiningen	1 365	684	681
38	Gotha	75	58	17
39	Hildburghausen	13 646	7 034	6 612
40	Ilm-Kreis	235	133	102
41	Sonneberg	557	302	255
42	Saalfeld-Rudolstadt	53	33	20

1) einschließlich Fälle ohne Angabe zum Arbeitsort

**nach Arbeitsortkreis sowie Altersgruppen und Geschlecht
Hildburghausen**

Davon im Alter von ... Jahren						Lfd. Nr.
unter 30		30 bis unter 40		40 und mehr		
männlich	weiblich	männlich	weiblich	männlich	weiblich	
2 239	1 632	2 839	2 494	8 653	8 101	1
.	2
.	.	.	.	13	14	3
4	4	13	3	33	13	4
.	5
25	7	40	15	64	30	6
16	.	14	.	13	5	7
15	8	14	8	73	23	8
.	-	.	3	21	4	9
9	8	28	7	96	25	10
544	355	716	612	2 493	1 761	11
11	5	15	12	32	26	12
4	11	3	9	24	11	13
184	128	227	239	590	506	14
21	7	22	8	73	46	15
122	81	185	191	752	684	16
.	.	.	.	40	8	17
7	5	11	9	60	19	18
14	5	11	3	41	13	19
6	.	13	.	40	20	20
6	4	5	8	36	11	21
87	57	103	67	338	265	22
31	22	59	27	239	84	23
5	-	7	-	41	7	24
.	25
3	11	14	5	19	20	26
3	11	14	5	19	20	27
4	-	7	.	17	.	28
3	.	.	3	.	.	29
9	6	10	11	64	30	30
4	.	5	.	15	7	31
1 613	1 226	1 975	1 816	5 730	6 164	32
46	57	38	77	115	183	33
10	3	7	9	16	16	34
118	169	141	216	470	710	35
4	6	10	4	29	12	36
124	117	125	131	435	433	37
14	.	11	.	33	11	38
1 207	802	1 527	1 264	4 300	4 546	39
30	10	29	24	74	68	40
45	42	68	68	189	145	41
3	3	8	5	22	12	42

3. Sozialversicherungspflichtig Beschäftigte am Wohnort am 30.6.2024
3.16 Landkreis

Lfd. Nr.	Wohnortkreis Arbeitsortland Arbeitsortkreis	Beschäftigte		
		insgesamt	männlich	weiblich
1	Ilm-Kreis ¹⁾	42 790	23 168	19 622
	mit Arbeitsort in			
2	Schleswig-Holstein	51	40	11
3	Hamburg	93	58	35
4	Hamburg, Freie und Hansestadt	93	58	35
5	Niedersachsen	167	125	42
6	Bremen	42	27	15
7	Nordrhein-Westfalen	428	311	117
8	Köln, Stadt	72	54	18
9	Hessen	476	363	113
10	Frankfurt am Main, Stadt	73	54	19
11	Fulda	91	79	12
12	Rheinland-Pfalz	94	76	18
13	Baden-Württemberg	414	319	95
14	Stuttgart, Landeshauptstadt	50	40	10
15	Bayern	964	706	258
16	München, Landeshauptstadt	189	129	60
17	München	75	46	29
18	Coburg, Stadt	54	31	23
19	Nürnberg, Stadt	103	80	23
20	Saarland	30	23	7
21	Berlin	216	133	83
22	Berlin, Stadt	216	133	83
23	Brandenburg	128	87	41
24	Teltow-Fläming	60	36	24
25	Mecklenburg-Vorpommern	34	22	12
26	Sachsen	427	307	120
27	Chemnitz, Stadt	50	35	15
28	Dresden, Stadt	79	65	14
29	Leipzig, Stadt	153	90	63
30	Sachsen-Anhalt	136	105	31
31	Thüringen	39 088	20 465	18 623
32	Erfurt, Stadt	5 374	2 567	2 807
33	Gera, Stadt	62	42	20
34	Jena, Stadt	297	168	129
35	Suhl, Stadt	819	312	507
36	Weimar, Stadt	257	111	146
37	Wartburgkreis	203	149	54
38	Unstrut-Hainich-Kreis	104	47	57
39	Schmalkalden-Meiningen	546	316	230
40	Gotha	1 467	848	619
41	Sömmerda	145	92	53
42	Hildburghausen	345	198	147
43	Ilm-Kreis	27 774	14 701	13 073
44	Weimarer Land	423	219	204
45	Sonneberg	162	93	69
46	Saalfeld-Rudolstadt	903	461	442

1) einschließlich Fälle ohne Angabe zum Arbeitsort

nach Arbeitsortkreis sowie Altersgruppen und Geschlecht
Ilm-Kreis

Davon im Alter von ... Jahren						Lfd. Nr.
unter 30		30 bis unter 40		40 und mehr		
männlich	weiblich	männlich	weiblich	männlich	weiblich	
4 305	2 871	5 354	4 185	13 509	12 566	1
5	5	10	.	25	.	2
19	12	14	6	25	17	3
19	12	14	6	25	17	4
15	14	28	8	82	20	5
19	7	.	5	.	3	6
55	28	76	27	180	62	7
17	6	13	5	24	7	8
74	27	64	25	225	61	9
7	.	11	.	36	11	10
28	3	12	3	39	6	11
14	7	18	5	44	6	12
41	17	74	20	204	58	13
7	4	9	3	24	3	14
130	70	157	73	419	115	15
41	17	44	26	44	17	16
13	7	8	12	25	10	17
3	4	6	5	22	14	18
13	6	24	8	43	9	19
.	.	.	.	16	.	20
38	24	37	29	58	30	21
38	24	37	29	58	30	22
20	13	25	9	42	19	23
13	8	12	5	11	11	24
.	5	25
54	32	79	32	174	56	26
10	5	4	5	21	5	27
13	4	28	6	24	4	28
17	17	19	15	54	31	29
19	11	21	5	65	15	30
3 793	2 599	4 744	3 935	11 928	12 089	31
489	411	571	594	1 507	1 802	32
17	5	8	6	17	9	33
27	23	45	38	96	68	34
50	75	57	106	205	326	35
20	24	33	30	58	92	36
22	10	33	9	94	35	37
7	6	11	14	29	37	38
45	47	63	36	208	147	39
120	80	186	124	542	415	40
9	6	26	9	57	38	41
21	12	38	30	139	105	42
2 811	1 763	3 486	2 759	8 404	8 551	43
48	38	45	48	126	118	44
8	7	17	13	68	49	45
78	77	104	102	279	263	46

3. Sozialversicherungspflichtig Beschäftigte am Wohnort am 30.6.2024
3.17 Landkreis

Lfd. Nr.	Wohnortkreis Arbeitsortland Arbeitsortkreis	Beschäftigte		
		insgesamt	männlich	weiblich
1	Weimarer Land ¹⁾	34 113	17 616	16 497
	mit Arbeitsort in			
2	Schleswig-Holstein	33	28	5
3	Hamburg	34	24	10
4	Niedersachsen	113	83	30
5	Bremen	12	7	5
6	Nordrhein-Westfalen	343	259	84
7	Köln, Stadt	55	29	26
8	Hessen	288	215	73
9	Frankfurt am Main, Stadt	60	41	19
10	Rheinland-Pfalz	69	51	18
11	Baden-Württemberg	242	195	47
12	Bayern	460	357	103
13	München, Landeshauptstadt	105	76	29
14	Saarland	8	5	3
15	Berlin	171	105	66
16	Berlin, Stadt	171	105	66
17	Brandenburg	63	50	13
18	Mecklenburg-Vorpommern	21	13	8
19	Sachsen	373	260	113
20	Dresden, Stadt	52	39	13
21	Leipzig, Stadt	162	90	72
22	Sachsen-Anhalt	540	307	233
23	Halle (Saale), Stadt	68	44	24
24	Burgenlandkreis	316	166	150
25	Saalekreis	64	42	22
26	Thüringen	31 342	15 656	15 686
27	Erfurt, Stadt	4 336	2 250	2 086
28	Gera, Stadt	106	66	40
29	Jena, Stadt	3 931	1 861	2 070
30	Weimar, Stadt	5 213	2 114	3 099
31	Wartburgkreis	87	53	34
32	Unstrut-Hainich-Kreis	50	33	17
33	Gotha	246	180	66
34	Sömmerda	606	350	256
35	Ilm-Kreis	526	391	135
36	Weimarer Land	15 039	7 571	7 468
37	Saalfeld-Rudolstadt	237	147	90
38	Saale-Holzland-Kreis	667	445	222
39	Saale-Orla-Kreis	54	42	12

1) einschließlich Fälle ohne Angabe zum Arbeitsort

**nach Arbeitsortkreis sowie Altersgruppen und Geschlecht
Weimarer Land**

Davon im Alter von ... Jahren						Lfd. Nr.
unter 30		30 bis unter 40		40 und mehr		
männlich	weiblich	männlich	weiblich	männlich	weiblich	
2 945	2 171	3 489	3 517	11 182	10 809	1
4	.	10	.	14	.	2
.	.	.	.	19	6	3
11	7	19	7	53	16	4
.	-	5
25	8	49	19	185	57	6
3	.	9	.	17	21	7
13	5	29	19	173	49	8
4	3	3	6	34	10	9
.	.	.	.	43	13	10
18	13	30	8	147	26	11
51	20	75	22	231	61	12
21	3	21	5	34	21	13
-	-	.	-	.	3	14
13	10	23	18	69	38	15
13	10	23	18	69	38	16
5	.	10	.	35	8	17
.	.	.	.	9	.	18
37	16	49	29	174	68	19
4	3	11	6	24	4	20
15	8	16	14	59	50	21
39	37	63	61	205	135	22
8	.	15	.	21	12	23
21	20	30	45	115	85	24
4	-	4	6	34	16	25
2 723	2 043	3 118	3 326	9 815	10 317	26
327	247	429	447	1 494	1 392	27
20	14	14	11	32	15	28
331	280	462	539	1 068	1 251	29
357	353	371	599	1 386	2 147	30
9	4	10	5	34	25	31
8	5	5	5	20	7	32
23	7	32	17	125	42	33
35	30	84	55	231	171	34
57	22	86	37	248	76	35
1 423	1 022	1 485	1 505	4 663	4 941	36
30	16	22	21	95	53	37
76	26	87	67	282	129	38
6	.	8	.	28	.	39

3. Sozialversicherungspflichtig Beschäftigte am Wohnort am 30.6.2024
3.18 Landkreis

Lfd. Nr.	Wohnortkreis Arbeitsortland Arbeitsortkreis	Beschäftigte		
		insgesamt	männlich	weiblich
1	Sonneberg ¹⁾	22 858	12 267	10 591
	mit Arbeitsort in			
2	Schleswig-Holstein	21	18	3
3	Hamburg	12	8	4
4	Niedersachsen	55	39	16
5	Bremen	.	.	.
6	Nordrhein-Westfalen	207	148	59
7	Gelsenkirchen, Stadt	82	61	21
8	Hessen	78	61	17
9	Rheinland-Pfalz	23	19	4
10	Baden-Württemberg	101	76	25
11	Bayern	7 110	4 133	2 977
12	München, Landeshauptstadt	68	42	26
13	Bamberg, Stadt	68	40	28
14	Coburg, Stadt	1 747	907	840
15	Coburg	2 467	1 433	1 034
16	Kronach	1 684	999	685
17	Kulmbach	61	30	31
18	Lichtenfels	443	253	190
19	Nürnberg, Stadt	94	70	24
20	Saarland	.	.	.
21	Berlin	77	44	33
22	Berlin, Stadt	77	44	33
23	Brandenburg	20	15	5
24	Mecklenburg-Vorpommern	8	.	.
25	Sachsen	103	67	36
26	Sachsen-Anhalt	27	16	11
27	Thüringen	15 009	7 615	7 394
28	Erfurt, Stadt	545	164	381
29	Suhl, Stadt	125	47	78
30	Schmalkalden-Meiningen	119	48	71
31	Hildburghausen	587	284	303
32	Ilm-Kreis	140	90	50
33	Sonneberg	12 920	6 660	6 260
34	Saalfeld-Rudolstadt	444	227	217

1) einschließlich Fälle ohne Angabe zum Arbeitsort

nach Arbeitsortkreis sowie Altersgruppen und Geschlecht
Sonneberg

Davon im Alter von ... Jahren						Lfd. Nr.
unter 30		30 bis unter 40		40 und mehr		
männlich	weiblich	männlich	weiblich	männlich	weiblich	
2 210	1 630	2 431	1 984	7 626	6 977	1
7	.	3	-	8	.	2
.	.	.	-	4	.	3
.	.	.	.	26	11	4
.	5
41	15	31	11	76	33	6
26	4	12	3	23	14	7
9	.	15	.	37	12	8
.	-	.	.	12	.	9
14	.	21	.	41	18	10
668	500	731	593	2 734	1 884	11
9	3	8	8	25	15	12
7	7	8	6	25	15	13
188	168	178	198	541	474	14
203	161	233	191	997	682	15
156	103	196	122	647	460	16
7	.	6	.	17	18	17
23	20	32	24	198	146	18
19	4	8	12	43	8	19
.	20
14	8	13	8	17	17	21
14	8	13	8	17	17	22
3	.	3	.	9	.	23
-	-	-	.	.	.	24
19	11	13	5	35	20	25
.	.	.	.	10	6	26
1 419	1 082	1 584	1 349	4 612	4 963	27
24	54	21	91	119	236	28
5	6	7	15	35	57	29
12	19	5	9	31	43	30
48	53	60	57	176	193	31
15	8	14	14	61	28	32
1 257	896	1 424	1 112	3 979	4 252	33
30	34	39	44	158	139	34

3. Sozialversicherungspflichtig Beschäftigte am Wohnort am 30.6.2024
3.19 Landkreis

Lfd. Nr.	Wohnortkreis Arbeitsortland Arbeitsortkreis	Beschäftigte		
		insgesamt	männlich	weiblich
1	Saalfeld-Rudolstadt ¹⁾	39 793	20 988	18 805
	mit Arbeitsort in			
2	Schleswig-Holstein	38	19	19
3	Hamburg	57	36	21
4	Hamburg, Freie und Hansestadt	57	36	21
5	Niedersachsen	112	86	26
6	Bremen	6	.	.
7	Nordrhein-Westfalen	261	195	66
8	Hessen	252	190	62
9	Frankfurt am Main, Stadt	55	42	13
10	Rheinland-Pfalz	43	26	17
11	Baden-Württemberg	279	211	68
12	Bayern	1 873	1 317	556
13	München, Landeshauptstadt	146	112	34
14	Hof	58	35	23
15	Kronach	926	582	344
16	Nürnberg, Stadt	78	54	24
17	Saarland	13	.	.
18	Berlin	145	92	53
19	Berlin, Stadt	145	92	53
20	Brandenburg	47	40	7
21	Mecklenburg-Vorpommern	31	15	16
22	Sachsen	376	256	120
23	Leipzig, Stadt	116	83	33
24	Sachsen-Anhalt	135	90	45
25	Thüringen	36 124	18 399	17 725
26	Erfurt, Stadt	1 004	579	425
27	Gera, Stadt	185	87	98
28	Jena, Stadt	1 175	609	566
29	Suhl, Stadt	94	40	54
30	Weimar, Stadt	203	88	115
31	Wartburgkreis	64	44	20
32	Schmalkalden-Meiningen	99	46	53
33	Gotha	120	95	25
34	Hildburghausen	77	35	42
35	Ilm-Kreis	1 148	732	416
36	Weimarer Land	371	164	207
37	Sonneberg	1 387	807	580
38	Saalfeld-Rudolstadt	27 757	13 599	14 158
39	Saale-Holzland-Kreis	435	238	197
40	Saale-Orla-Kreis	1 752	1 063	689
41	Greiz	124	85	39

1) einschließlich Fälle ohne Angabe zum Arbeitsort

**nach Arbeitsortkreis sowie Altersgruppen und Geschlecht
Saalfeld-Rudolstadt**

Davon im Alter von ... Jahren						Lfd. Nr.
unter 30		30 bis unter 40		40 und mehr		
männlich	weiblich	männlich	weiblich	männlich	weiblich	
3 393	2 495	4 274	3 705	13 321	12 605	1
.	.	.	.	14	10	2
6	5	9	7	21	9	3
6	5	9	7	21	9	4
10	3	14	7	62	16	5
.	6
34	11	34	12	127	43	7
17	8	39	18	134	36	8
5	.	12	.	25	7	9
-	3	7	5	19	9	10
14	8	38	16	159	44	11
162	62	236	106	919	388	12
22	.	24	.	66	23	13
.	.	.	.	27	15	14
85	35	130	55	367	254	15
.	.	.	.	41	19	16
.	17
14	10	16	10	62	33	18
14	10	16	10	62	33	19
.	.	.	.	28	.	20
4	4	-	4	11	8	21
28	24	46	23	182	73	22
6	10	16	5	61	18	23
14	10	9	5	67	30	24
3 085	2 344	3 811	3 483	11 503	11 898	25
92	65	119	93	368	267	26
25	22	19	23	43	53	27
118	115	151	129	340	322	28
5	6	12	8	23	40	29
8	16	21	26	59	73	30
8	.	8	.	28	13	31
7	7	5	6	34	40	32
12	4	18	6	65	15	33
4	10	10	9	21	23	34
106	60	140	104	486	252	35
35	52	41	34	88	121	36
113	70	163	103	531	407	37
2 325	1 750	2 826	2 729	8 448	9 679	38
59	45	45	45	134	107	39
150	103	200	148	713	438	40
13	7	18	9	54	23	41

3. Sozialversicherungspflichtig Beschäftigte am Wohnort am 30.6.2024
3.20 Landkreis

Lfd. Nr.	Wohnortkreis Arbeitsortland Arbeitsortkreis	Beschäftigte		
		insgesamt	männlich	weiblich
1	Saale-Holzland-Kreis ¹⁾	33 987	17 655	16 332
	mit Arbeitsort in			
2	Schleswig-Holstein	28	.	.
3	Hamburg	51	39	12
4	Hamburg, Freie und Hansestadt	51	39	12
5	Niedersachsen	143	117	26
6	Bremen	8	.	.
7	Nordrhein-Westfalen	291	216	75
8	Hessen	256	183	73
9	Frankfurt am Main, Stadt	75	42	33
10	Rheinland-Pfalz	77	60	17
11	Baden-Württemberg	242	191	51
12	Bayern	549	428	121
13	München, Landeshauptstadt	80	56	24
14	Nürnberg, Stadt	57	37	20
15	Saarland	21	17	4
16	Berlin	133	83	50
17	Berlin, Stadt	133	83	50
18	Brandenburg	73	53	20
19	Mecklenburg-Vorpommern	24	16	8
20	Sachsen	789	566	223
21	Chemnitz, Stadt	59	44	15
22	Zwickau	131	89	42
23	Leipzig, Stadt	296	207	89
24	Leipzig	56	49	7
25	Sachsen-Anhalt	797	464	333
26	Burgenlandkreis	589	331	258
27	Saalekreis	73	54	19
28	Thüringen	30 503	15 196	15 307
29	Erfurt, Stadt	635	367	268
30	Gera, Stadt	1 473	706	767
31	Jena, Stadt	10 217	4 817	5 400
32	Weimar, Stadt	310	148	162
33	Wartburgkreis	56	33	23
34	Ilm-Kreis	72	59	13
35	Weimarer Land	694	415	279
36	Saalfeld-Rudolstadt	298	171	127
37	Saale-Holzland-Kreis	15 134	7 464	7 670
38	Saale-Orla-Kreis	530	340	190
39	Greiz	811	492	319
40	Altenburger Land	91	50	41

1) einschließlich Fälle ohne Angabe zum Arbeitsort

nach Arbeitsortkreis sowie Altersgruppen und Geschlecht
Saale-Holzland-Kreis

Davon im Alter von ... Jahren						Lfd. Nr.
unter 30		30 bis unter 40		40 und mehr		
männlich	weiblich	männlich	weiblich	männlich	weiblich	
2 848	2 166	3 582	3 476	11 225	10 690	1
.	.	.	.	13	7	2
3	.	11	.	25	7	3
3	.	11	.	25	7	4
21	17	29	3	67	6	5
.	.	.	.	4	.	6
24	17	45	11	147	47	7
20	7	25	19	138	47	8
5	5	9	7	28	21	9
4	4	16	3	40	10	10
13	7	32	11	146	33	11
36	13	67	32	325	76	12
7	.	11	.	38	16	13
5	3	8	4	24	13	14
3	-	3	.	11	.	15
20	7	19	14	44	29	16
20	7	19	14	44	29	17
5	5	8	6	40	9	18
.	.	.	.	10	5	19
70	41	114	48	382	134	20
8	.	6	.	30	8	21
12	.	11	.	66	30	22
22	22	57	15	128	52	23
3	-	4	3	42	4	24
42	48	94	67	328	218	25
29	36	70	54	232	168	26
.	.	.	.	45	16	27
2 584	1 992	3 109	3 257	9 503	10 058	28
46	38	64	64	257	166	29
161	122	131	197	414	448	30
847	721	1 074	1 275	2 896	3 404	31
21	20	27	31	100	111	32
.	-	.	6	22	17	33
9	3	10	5	40	5	34
67	34	100	71	248	174	35
21	16	38	29	112	82	36
1 259	964	1 459	1 437	4 746	5 269	37
40	22	57	32	243	136	38
81	34	106	86	305	199	39
8	5	6	13	36	23	40

3. Sozialversicherungspflichtig Beschäftigte am Wohnort am 30.6.2024
3.21 Landkreis

Lfd. Nr.	Wohnortkreis Arbeitsortland Arbeitsortkreis	Beschäftigte		
		insgesamt	männlich	weiblich
1	Saale-Orla-Kreis ¹⁾	32 006	17 123	14 883
	mit Arbeitsort in			
2	Schleswig-Holstein	16	13	3
3	Hamburg	43	32	11
4	Niedersachsen	104	74	30
5	Bremen	8	.	.
6	Nordrhein-Westfalen	217	171	46
7	Hessen	117	81	36
8	Rheinland-Pfalz	51	40	11
9	Baden-Württemberg	214	172	42
10	Bayern	3 283	1 898	1 385
11	München, Landeshauptstadt	72	44	28
12	Bayreuth, Stadt	121	67	54
13	Hof, Stadt	616	298	318
14	Hof	1 486	732	754
15	Kronach	243	157	86
16	Kulmbach	54	38	16
17	Nürnberg, Stadt	122	103	19
18	Saarland	5	.	.
19	Berlin	114	58	56
20	Berlin, Stadt	114	58	56
21	Brandenburg	53	38	15
22	Mecklenburg-Vorpommern	11	.	.
23	Sachsen	881	507	374
24	Chemnitz, Stadt	50	39	11
25	Vogtlandkreis	460	221	239
26	Zwickau	101	71	30
27	Leipzig, Stadt	107	66	41
28	Sachsen-Anhalt	195	134	61
29	Stendal	70	50	20
30	Thüringen	26 693	13 885	12 808
31	Erfurt, Stadt	331	227	104
32	Gera, Stadt	630	275	355
33	Jena, Stadt	1 119	564	555
34	Weimar, Stadt	175	107	68
35	Weimarer Land	59	40	19
36	Sonneberg	70	45	25
37	Saalfeld-Rudolstadt	1 940	1 039	901
38	Saale-Holzland-Kreis	833	384	449
39	Saale-Orla-Kreis	20 415	10 574	9 841
40	Greiz	942	501	441

1) einschließlich Fälle ohne Angabe zum Arbeitsort

**nach Arbeitsortkreis sowie Altersgruppen und Geschlecht
Saale-Orla-Kreis**

Davon im Alter von ... Jahren						Lfd. Nr.
unter 30		30 bis unter 40		40 und mehr		
männlich	weiblich	männlich	weiblich	männlich	weiblich	
2 941	2 015	3 398	2 863	10 784	10 005	1
.	.	.	-	.	.	2
7	.	9	.	16	7	3
12	4	17	6	45	20	4
.	5
26	.	46	.	99	30	6
13	5	10	10	58	21	7
6	.	7	.	27	.	8
10	.	37	.	125	29	9
261	202	336	315	1 301	868	10
10	4	7	11	27	13	11
10	5	11	7	46	42	12
58	45	52	77	188	196	13
103	114	132	167	497	473	14
16	10	29	16	112	60	15
4	3	7	3	27	10	16
21	4	21	6	61	9	17
.	18
.	12	.	14	39	30	19
6	12	13	14	39	30	20
7	.	10	.	21	9	21
.	.	4	-	3	-	22
93	77	98	83	316	214	23
3	.	7	.	29	8	24
42	50	49	50	130	139	25
10	.	12	.	49	22	26
19	13	10	10	37	18	27
13	10	22	20	99	31	28
.	.	.	10	42	.	29
2 478	1 675	2 785	2 398	8 622	8 735	30
43	9	34	22	150	73	31
89	78	51	81	135	196	32
114	134	157	133	293	288	33
14	11	19	19	74	38	34
3	5	12	5	25	9	35
8	3	10	3	27	19	36
166	166	217	194	656	541	37
70	76	89	105	225	268	38
1 845	1 094	2 061	1 730	6 668	7 017	39
101	91	97	94	303	256	40

3. Sozialversicherungspflichtig Beschäftigte am Wohnort am 30.6.2024
3.22 Landkreis

Lfd. Nr.	Wohnortkreis Arbeitsortland Arbeitsortkreis	Beschäftigte		
		insgesamt	männlich	weiblich
1	Greiz ¹⁾	36 231	18 898	17 333
	mit Arbeitsort in			
2	Schleswig-Holstein	32	20	12
3	Hamburg	50	33	17
4	Hamburg, Freie und Hansestadt	50	33	17
5	Niedersachsen	106	84	22
6	Bremen	10	5	5
7	Nordrhein-Westfalen	298	219	79
8	Hessen	218	177	41
9	Frankfurt am Main, Stadt	63	50	13
10	Rheinland-Pfalz	81	59	22
11	Baden-Württemberg	247	197	50
12	Bayern	871	682	189
13	München, Landeshauptstadt	94	75	19
14	Hof	79	51	28
15	Nürnberg, Stadt	67	53	14
16	Saarland	16	16	-
17	Berlin	149	98	51
18	Berlin, Stadt	149	98	51
19	Brandenburg	70	52	18
20	Mecklenburg-Vorpommern	24	12	12
21	Sachsen	4 180	2 382	1 798
22	Chemnitz, Stadt	143	95	48
23	Vogtlandkreis	2 077	1 110	967
24	Zwickau	1 346	765	581
25	Dresden, Stadt	85	55	30
26	Leipzig, Stadt	275	185	90
27	Leipzig	76	49	27
28	Sachsen-Anhalt	293	174	119
29	Burgenlandkreis	153	80	73
30	Thüringen	29 586	14 688	14 898
31	Erfurt, Stadt	546	267	279
32	Gera, Stadt	6 480	2 738	3 742
33	Jena, Stadt	836	380	456
34	Weimar, Stadt	52	21	31
35	Gotha	50	42	8
36	Saalfeld-Rudolstadt	93	68	25
37	Saale-Holzland-Kreis	1 405	730	675
38	Saale-Orla-Kreis	1 382	819	563
39	Greiz	17 930	9 114	8 816
40	Altenburger Land	612	371	241

1) einschließlich Fälle ohne Angabe zum Arbeitsort

**nach Arbeitsortkreis sowie Altersgruppen und Geschlecht
Greiz**

Davon im Alter von ... Jahren						Lfd. Nr.
unter 30		30 bis unter 40		40 und mehr		
männlich	weiblich	männlich	weiblich	männlich	weiblich	
3 145	2 216	3 581	3 305	12 172	11 812	1
-	.	4	.	16	.	2
.	4	.	5	19	8	3
7	4	7	5	19	8	4
7	4	15	9	62	9	5
.	-	6
32	10	48	17	139	52	7
18	3	31	5	128	33	8
10	.	8	-	32	.	9
8	3	13	3	38	16	10
21	6	32	16	144	28	11
58	28	94	41	530	120	12
10	3	12	4	53	12	13
3	4	4	3	44	21	14
4	.	3	.	46	10	15
.	-	.	-	12	-	16
22	10	25	9	51	32	17
22	10	25	9	51	32	18
11	.	12	.	29	13	19
-	8	20
348	267	460	353	1 574	1 178	21
10	4	16	12	69	32	22
175	139	207	188	728	640	23
103	90	154	114	508	377	24
12	5	10	7	33	18	25
26	14	37	17	122	59	26
3	3	8	9	38	15	27
22	21	36	30	116	68	28
6	8	21	20	53	45	29
2 589	1 853	2 796	2 807	9 303	10 238	30
46	38	39	54	182	187	31
513	492	508	721	1 717	2 529	32
60	75	99	126	221	255	33
.	.	.	.	13	27	34
11	.	3	.	28	5	35
9	-	10	3	49	22	36
125	71	152	152	453	452	37
105	84	161	111	553	368	38
1 635	1 045	1 713	1 581	5 766	6 190	39
56	36	70	45	245	160	40

3. Sozialversicherungspflichtig Beschäftigte am Wohnort am 30.6.2024
3.23 Landkreis

Lfd. Nr.	Wohnortkreis Arbeitsortland Arbeitsortkreis	Beschäftigte		
		insgesamt	männlich	weiblich
1	Altenburger Land ¹⁾	32 888	17 520	15 368
	mit Arbeitsort in			
2	Schleswig-Holstein	51	42	9
3	Hamburg	52	42	10
4	Hamburg, Freie und Hansestadt	52	42	10
5	Niedersachsen	119	104	15
6	Bremen	18	14	4
7	Nordrhein-Westfalen	390	312	78
8	Gütersloh	107	85	22
9	Hessen	153	120	33
10	Rheinland-Pfalz	58	44	14
11	Baden-Württemberg	275	236	39
12	Bayern	607	501	106
13	München, Landeshauptstadt	66	49	17
14	Schwandorf	55	27	28
15	Nürnberg, Stadt	53	48	5
16	Saarland	10	10	-
17	Berlin	133	86	47
18	Berlin, Stadt	133	86	47
19	Brandenburg	94	71	23
20	Mecklenburg-Vorpommern	29	16	13
21	Sachsen	7 037	4 066	2 971
22	Chemnitz, Stadt	383	228	155
23	Erzgebirgskreis	61	40	21
24	Mittelsachsen	316	179	137
25	Vogtlandkreis	68	37	31
26	Zwickau	2 841	1 723	1 118
27	Dresden, Stadt	106	58	48
28	Leipzig, Stadt	1 388	817	571
29	Leipzig	1 670	850	820
30	Nordsachsen	123	80	43
31	Sachsen-Anhalt	1 042	654	388
32	Halle (Saale), Stadt	67	48	19
33	Burgenlandkreis	758	443	315
34	Saalekreis	96	71	25
35	Thüringen	22 818	11 202	11 616
36	Erfurt, Stadt	442	123	319
37	Gera, Stadt	1 477	709	768
38	Jena, Stadt	163	82	81
39	Saale-Holzland-Kreis	158	114	44
40	Greiz	719	511	208
41	Altenburger Land	19 654	9 513	10 141

1) einschließlich Fälle ohne Angabe zum Arbeitsort

**nach Arbeitsortkreis sowie Altersgruppen und Geschlecht
Altenburger Land**

Davon im Alter von ... Jahren						Lfd. Nr.
unter 30		30 bis unter 40		40 und mehr		
männlich	weiblich	männlich	weiblich	männlich	weiblich	
2 910	2 039	3 364	3 020	11 246	10 309	1
.	3	.	-	25	6	2
10	-	9	7	23	3	3
10	-	9	7	23	3	4
14	.	16	.	74	11	5
.	-	.	-	11	4	6
51	18	58	17	203	43	7
20	9	16	4	49	9	8
9	.	23	.	88	26	9
5	.	9	.	30	11	10
20	6	47	9	169	24	11
53	22	65	24	383	60	12
6	.	6	.	37	11	13
11	4	3	6	13	18	14
6	.	3	.	39	.	15
-	-	3	-	7	-	16
17	11	19	10	50	26	17
17	11	19	10	50	26	18
9	.	9	.	53	15	19
.	3	.	5	12	5	20
551	455	782	648	2 733	1 868	21
29	25	39	29	160	101	22
8	.	6	.	26	13	23
16	19	39	34	124	84	24
6	6	6	4	25	21	25
232	176	360	242	1 131	700	26
5	6	19	11	34	31	27
127	84	160	122	530	365	28
112	130	125	186	613	504	29
9	3	18	6	53	34	30
101	60	123	71	430	257	31
9	7	7	4	32	8	32
69	49	88	58	286	208	33
9	.	10	.	52	19	34
2 065	1 454	2 182	2 213	6 955	7 949	35
21	42	25	64	77	213	36
154	133	146	159	409	476	37
16	12	22	14	44	55	38
27	10	24	16	63	18	39
74	33	100	34	337	141	40
1 748	1 213	1 832	1 918	5 933	7 010	41

4. Sozialversicherungspflichtig Beschäftigte am Arbeitsort am 30.6.2024

4.1 Thüringen

Lfd. Nr.	Arbeitsortland Wohnortland Wohnortkreis	Beschäftigte		
		insgesamt	männlich	weiblich
1	Thüringen ¹⁾	791 968	413 153	378 815
	mit Wohnort in			
2	Schleswig-Holstein	626	446	180
3	Kiel, Landeshauptstadt	94	84	10
4	Lübeck, Hansestadt	52	35	17
5	Pinneberg	58	37	21
6	Rendsburg-Eckernförde	51	40	11
7	Segeberg	67	41	26
8	Hamburg	482	320	162
9	Hamburg, Freie und Hansestadt	482	320	162
10	Niedersachsen	4 847	3 162	1 685
11	Braunschweig, Stadt	111	75	36
12	Salzgitter, Stadt	55	48	7
13	Goslar	208	150	58
14	Northeim	190	139	51
15	Göttingen	2 421	1 476	945
16	Region Hannover	413	263	150
17	Diepholz	52	33	19
18	Hildesheim	106	79	27
19	Celle	60	36	24
20	Harburg	69	45	24
21	Lüneburg	52	34	18
22	Heidekreis	59	33	26
23	Oldenburg (Oldenburg), Stadt	53	33	20
24	Emsland	91	73	18
25	Osnabrück	63	44	19
26	Bremen	363	303	60
27	Bremen, Stadt	348	290	58
28	Nordrhein-Westfalen	4 040	2 786	1 254
29	Düsseldorf, Stadt	178	113	65
30	Duisburg, Stadt	85	64	21
31	Essen, Stadt	152	109	43
32	Krefeld, Stadt	54	38	16
33	Wuppertal, Stadt	65	44	21
34	Kleve	74	54	20
35	Mettmann	84	60	24
36	Rhein-Kreis Neuss	84	50	34
37	Viersen	82	52	30
38	Wesel	75	46	29
39	Bonn, Stadt	99	60	39
40	Köln, Stadt	235	140	95
41	Städteregion Aachen	114	78	36
42	Rhein-Erft-Kreis	94	64	30
43	Rheinisch-Bergischer Kreis	71	52	19
44	Rhein-Sieg-Kreis	135	89	46
45	Gelsenkirchen, Stadt	57	45	12
46	Münster, Stadt	73	49	24
47	Borken	64	49	15
48	Recklinghausen	143	104	39
49	Steinfurt	80	61	19
50	Warendorf	54	44	10

1) einschließlich Fälle ohne Angabe zum Wohnort

**nach Wohnsitzkreis sowie Altersgruppen und Geschlecht
insgesamt**

Davon im Alter von ... Jahren						Lfd. Nr.
unter 30		30 bis unter 40		40 und mehr		
männlich	weiblich	männlich	weiblich	männlich	weiblich	
77 195	57 107	91 475	80 151	244 483	241 557	1
80	29	114	42	252	109	2
24	.	26	.	34	5	3
12	6	5	6	18	5	4
6	3	9	5	22	13	5
6	.	12	-	22	.	6
4	6	11	4	26	16	7
64	38	105	42	151	82	8
64	38	105	42	151	82	9
567	349	823	441	1 772	895	10
13	9	24	16	38	11	11
8	.	18	3	22	.	12
27	18	47	9	76	31	13
20	12	35	4	84	35	14
276	182	350	241	850	522	15
60	36	75	47	128	67	16
5	3	10	6	18	10	17
15	10	23	9	41	8	18
.	3	.	4	21	17	19
12	5	11	5	22	14	20
7	4	12	7	15	7	21
3	5	11	7	19	14	22
9	5	8	9	16	6	23
10	5	17	9	46	4	24
8	.	8	.	28	13	25
58	10	84	17	161	33	26
55	10	79	15	156	33	27
505	260	719	369	1 562	625	28
17	13	27	29	69	23	29
14	8	21	4	29	9	30
20	4	31	15	58	24	31
6	3	14	8	18	5	32
9	3	9	10	26	8	33
11	.	16	.	27	11	34
8	6	10	5	42	13	35
6	5	6	5	38	24	36
6	6	12	6	34	18	37
7	.	9	.	30	17	38
11	11	18	9	31	19	39
21	23	37	28	82	44	40
17	16	21	10	40	10	41
15	6	18	12	31	12	42
4	4	15	10	33	5	43
10	9	19	9	60	28	44
7	.	10	.	28	5	45
4	3	11	9	34	12	46
5	5	12	6	32	4	47
18	3	34	6	52	30	48
11	4	13	6	37	9	49
8	.	14	.	22	6	50

4. Sozialversicherungspflichtig Beschäftigte am Arbeitsort am 30.6.2024

Noch 4.1 Thüringen

Lfd. Nr.	Arbeitsortland Wohnortland Wohnortkreis	Beschäftigte		
		insgesamt	männlich	weiblich
	Noch: Nordrhein-Westfalen			
51	Bielefeld, Stadt	77	52	25
52	Gütersloh	103	78	25
53	Lippe	53	37	16
54	Paderborn	109	90	19
55	Bochum, Stadt	164	107	57
56	Dortmund, Stadt	180	125	55
57	Herne, Stadt	57	44	13
58	Ennepe-Ruhr-Kreis	89	70	19
59	Hochsauerlandkreis	67	45	22
60	Märkischer Kreis	66	45	21
61	Siegen-Wittgenstein	87	63	24
62	Soest	71	47	24
63	Unna	116	70	46
64	Hessen	7 602	5 069	2 533
65	Darmstadt, Wissenschaftsstadt	57	44	13
66	Frankfurt am Main, Stadt	282	193	89
67	Offenbach am Main, Stadt	64	40	24
68	Wiesbaden, Landeshauptstadt	92	71	21
69	Bergstraße	53	34	19
70	Darmstadt-Dieburg	91	66	25
71	Groß-Gerau	76	61	15
72	Hochtaunuskreis	70	56	14
73	Main-Kinzig-Kreis	246	163	83
74	Main-Taunus-Kreis	65	42	23
75	Offenbach	114	72	42
76	Rheingau-Taunus-Kreis	59	42	17
77	Wetteraukreis	109	83	26
78	Gießen	124	90	34
79	Lahn-Dill-Kreis	65	49	16
80	Marburg-Biedenkopf	99	68	31
81	Vogelsbergkreis	82	57	25
82	Kassel, documenta-Stadt	233	143	90
83	Fulda	832	560	272
84	Hersfeld-Rotenburg	2 245	1 505	740
85	Kassel	215	151	64
86	Schwalm-Eder-Kreis	219	153	66
87	Waldeck-Frankenberg	66	47	19
88	Werra-Meißner-Kreis	1 983	1 241	742
89	Rheinland-Pfalz	912	613	299
90	Mayen-Koblenz	50	35	15
91	Mainz, kreisfreie Stadt	72	47	25
92	Mainz-Bingen	58	30	28
93	Baden-Württemberg	2 475	1 778	697
94	Stuttgart, Landeshauptstadt	165	117	48
95	Böblingen	105	73	32
96	Esslingen	153	123	30
97	Göppingen	52	40	12
98	Ludwigsburg	130	91	39
99	Rems-Murr-Kreis	115	76	39
100	Heilbronn	97	74	23

nach Wohnsitzkreis sowie Altersgruppen und Geschlecht

insgesamt

Davon im Alter von ... Jahren						Lfd. Nr.
unter 30		30 bis unter 40		40 und mehr		
männlich	weiblich	männlich	weiblich	männlich	weiblich	
6	5	21	11	25	9	51
17	4	21	7	40	14	52
6	4	10	3	21	9	53
27	6	18	4	45	9	54
23	12	33	18	51	27	55
24	11	36	23	65	21	56
8	.	10	8	26	.	57
14	-	7	6	49	13	58
11	6	11	4	23	12	59
9	5	11	5	25	11	60
11	6	20	8	32	10	61
10	4	8	4	29	16	62
10	8	18	11	42	27	63
960	460	1 259	608	2 850	1 465	64
11	.	18	.	15	7	65
41	15	51	30	101	44	66
6	5	8	10	26	9	67
6	3	21	6	44	12	68
.	.	.	.	25	14	69
13	3	18	3	35	19	70
11	.	18	.	32	9	71
8	.	17	.	31	10	72
21	14	41	23	101	46	73
8	5	10	7	24	11	74
12	6	17	11	43	25	75
10	4	10	4	22	9	76
14	4	18	4	51	18	77
29	9	21	5	40	20	78
6	.	16	.	27	8	79
11	9	17	8	40	14	80
5	3	15	8	37	14	81
27	20	52	25	64	45	82
108	52	135	65	317	155	83
311	143	352	179	842	418	84
27	11	31	12	93	41	85
18	14	42	12	93	40	86
6	4	7	5	34	10	87
243	121	305	168	693	453	88
130	58	169	85	314	156	89
11	6	8	4	16	5	90
16	8	14	9	17	8	91
10	7	6	5	14	16	92
344	170	414	190	1 020	337	93
27	11	32	19	58	18	94
18	8	21	9	34	15	95
17	6	32	7	74	17	96
5	.	6	.	29	6	97
23	11	18	9	50	19	98
16	13	12	10	48	16	99
12	7	18	5	44	11	100

4. Sozialversicherungspflichtig Beschäftigte am Arbeitsort am 30.6.2024

Noch 4.1 Thüringen

Lfd. Nr.	Arbeitsortland Wohnortland Wohnortkreis	Beschäftigte		
		insgesamt	männlich	weiblich
	Noch: Baden-Württemberg			
101	Schwäbisch Hall	59	42	17
102	Main-Tauber-Kreis	54	44	10
103	Ostalbkreis	66	48	18
104	Karlsruhe, Stadt	69	48	21
105	Karlsruhe	102	71	31
106	Heidelberg, Stadt	51	35	16
107	Mannheim, Universitätsstadt	109	68	41
108	Rhein-Neckar-Kreis	113	70	43
109	Ortenaukreis	67	48	19
110	Konstanz	61	43	18
111	Reutlingen	50	44	6
112	Bayern	9 860	6 191	3 669
113	München, Landeshauptstadt	434	284	150
114	Berchtesgadener Land	50	18	32
115	Eichstätt	60	36	24
116	Freising	69	54	15
117	Fürstenfeldbruck	59	33	26
118	München	110	77	33
119	Rosenheim	86	58	28
120	Traunstein	68	49	19
121	Dingolfing-Landau	53	41	12
122	Neumarkt i.d.OPf.	59	48	11
123	Bamberg, Stadt	95	58	37
124	Bayreuth, Stadt	56	29	27
125	Coburg, Stadt	619	365	254
126	Hof, Stadt	186	140	46
127	Bamberg	115	78	37
128	Bayreuth	70	42	28
129	Coburg	1 917	1 012	905
130	Hof	416	273	143
131	Kronach	1 229	741	488
132	Kulmbach	81	53	28
133	Lichtenfels	191	137	54
134	Wunsiedel i.Fichtelgebirge	60	42	18
135	Erlangen, Stadt	56	36	20
136	Fürth, Stadt	60	44	16
137	Nürnberg, Stadt	230	144	86
138	Ansbach	65	41	24
139	Erlangen-Höchstadt	67	50	17
140	Fürth	54	35	19
141	Nürnberger Land	89	62	27
142	Schweinfurt, Stadt	65	39	26
143	Würzburg, Stadt	71	48	23
144	Aschaffenburg	76	50	26
145	Bad Kissingen	186	129	57
146	Rhön-Grabfeld	801	461	340
147	Haßberge	103	67	36
148	Kitzingen	61	47	14
149	Schweinfurt	101	59	42
150	Würzburg	83	58	25

nach Wohnsitzkreis sowie Altersgruppen und Geschlecht

insgesamt

Davon im Alter von ... Jahren						Lfd. Nr.
unter 30		30 bis unter 40		40 und mehr		
männlich	weiblich	männlich	weiblich	männlich	weiblich	
7	4	8	4	27	9	101
12	.	9	.	23	4	102
7	6	14	5	27	7	103
8	8	17	5	23	8	104
16	8	15	9	40	14	105
.	6	.	3	26	7	106
14	9	20	10	34	22	107
7	4	24	11	39	28	108
7	5	8	8	33	6	109
10	3	10	5	23	10	110
10	3	11	.	23	.	111
1 176	792	1 473	950	3 542	1 927	112
45	24	77	57	162	69	113
.	8	.	11	12	13	114
5	7	8	6	23	11	115
6	.	9	.	39	7	116
4	.	5	.	24	20	117
12	8	16	9	49	16	118
12	4	14	4	32	20	119
9	.	14	.	26	9	120
7	.	8	.	26	8	121
11	.	6	.	31	8	122
4	11	22	8	32	18	123
.	7	.	7	19	13	124
74	64	97	73	194	117	125
23	11	51	12	66	23	126
16	7	18	13	44	17	127
11	8	6	3	25	17	128
180	176	270	224	562	505	129
47	29	55	26	171	88	130
150	120	161	105	430	263	131
14	4	11	7	28	17	132
25	12	39	17	73	25	133
8	5	6	6	28	7	134
11	10	11	7	14	3	135
9	.	16	.	19	8	136
34	19	29	30	81	37	137
13	4	8	5	20	15	138
8	4	16	5	26	8	139
9	3	9	3	17	13	140
11	.	15	.	36	17	141
4	4	12	10	23	12	142
10	7	10	6	28	10	143
7	5	10	3	33	18	144
27	12	25	12	77	33	145
100	80	102	95	259	165	146
16	5	13	11	38	20	147
11	4	10	3	26	7	148
13	8	17	11	29	23	149
6	5	12	6	40	14	150

4. Sozialversicherungspflichtig Beschäftigte am Arbeitsort am 30.6.2024

Noch 4.1 Thüringen

Lfd. Nr.	Arbeitsortland Wohnortland Wohnortkreis	Beschäftigte		
		insgesamt	männlich	weiblich
	Noch: Bayern			
151	Augsburg, Stadt	82	64	18
152	Augsburg	65	46	19
153	Donau-Ries	55	38	17
154	Saarland	131	81	50
155	Regionalverband Saarbrücken	53	31	22
156	Berlin	2 286	1 468	818
157	Berlin, Stadt	2 286	1 468	818
158	Brandenburg	1 904	1 352	552
159	Brandenburg an der Havel, Stadt	54	35	19
160	Cottbus, Stadt	71	54	17
161	Potsdam, Stadt	113	68	45
162	Barnim	106	80	26
163	Dahme-Spreewald	186	143	43
164	Elbe-Elster	101	67	34
165	Havelland	120	88	32
166	Märkisch-Oderland	106	79	27
167	Oberhavel	99	66	33
168	Oberspreewald-Lausitz	100	70	30
169	Oder-Spree	132	86	46
170	Ostprignitz-Ruppin	60	39	21
171	Potsdam-Mittelmark	209	140	69
172	Spree-Neiße	106	84	22
173	Teltow-Fläming	214	154	60
174	Uckermark	55	48	7
175	Mecklenburg-Vorpommern	963	654	309
176	Rostock, Hanse- und Universitätsstadt	103	66	37
177	Schwerin, Landeshauptstadt	56	31	25
178	Mecklenburgische Seenplatte	156	103	53
179	Landkreis Rostock	120	85	35
180	Vorpommern-Rügen	160	99	61
181	Nordwestmecklenburg	81	57	24
182	Vorpommern-Greifswald	190	148	42
183	Ludwigslust-Parchim	97	65	32
184	Sachsen	17 877	10 770	7 107
185	Chemnitz, Stadt	709	483	226
186	Erzgebirgskreis	724	509	215
187	Mittelsachsen	760	527	233
188	Vogtlandkreis	3 416	1 809	1 607
189	Zwickau	4 495	2 594	1 901
190	Dresden, Stadt	972	626	346
191	Bautzen	262	191	71
192	Görlitz	269	226	43
193	Meißen	351	249	102
194	Sächsische Schweiz-Osterzgebirge	287	191	96
195	Leipzig, Stadt	3 013	1 805	1 208
196	Leipzig	2 141	1 223	918
197	Nordsachsen	478	337	141
198	Sachsen-Anhalt	14 483	8 624	5 859
199	Dessau-Roßlau, Stadt	148	104	44
200	Halle (Saale), Stadt	895	532	363

nach Wohnsitzkreis sowie Altersgruppen und Geschlecht

insgesamt

Davon im Alter von ... Jahren						Lfd. Nr.
unter 30		30 bis unter 40		40 und mehr		
männlich	weiblich	männlich	weiblich	männlich	weiblich	
12	8	16	.	36	.	151
8	5	10	7	28	7	152
4	4	6	3	28	10	153
19	7	28	12	34	31	154
9	3	9	6	13	13	155
251	151	429	271	788	396	156
251	151	429	271	788	396	157
205	111	275	126	872	315	158
6	.	7	.	22	11	159
11	3	11	3	32	11	160
13	4	12	15	43	26	161
12	3	14	8	54	15	162
28	6	39	7	76	30	163
5	13	15	4	47	17	164
18	7	16	5	54	20	165
6	.	17	.	56	17	166
6	8	15	8	45	17	167
7	9	12	9	51	12	168
13	9	20	11	53	26	169
10	.	6	.	23	14	170
24	12	24	13	92	44	171
12	3	10	6	62	13	172
21	18	37	11	96	31	173
6	4	13	-	29	3	174
103	69	127	73	424	167	175
9	10	16	12	41	15	176
.	6	.	6	24	13	177
11	10	25	13	67	30	178
12	6	17	8	56	21	179
12	13	17	9	70	39	180
7	7	14	6	36	11	181
37	11	27	14	84	17	182
9	6	10	5	46	21	183
1 824	1 332	2 523	1 873	6 423	3 902	184
75	59	118	63	290	104	185
86	48	115	50	308	117	186
75	43	97	35	355	155	187
315	246	394	316	1 100	1 045	188
390	303	604	504	1 600	1 094	189
123	91	171	104	332	151	190
29	10	43	21	119	40	191
30	11	42	10	154	22	192
35	16	46	28	168	58	193
34	36	45	22	112	38	194
396	306	542	438	867	464	195
178	141	247	241	798	536	196
58	22	59	41	220	78	197
1 505	993	1 864	1 422	5 255	3 444	198
17	14	21	13	66	17	199
108	89	149	100	275	174	200

4. Sozialversicherungspflichtig Beschäftigte am Arbeitsort am 30.6.2024

Noch 4.1 Thüringen

Lfd. Nr.	Arbeitsortland Wohnortland Wohnortkreis	Beschäftigte		
		insgesamt	männlich	weiblich
	Noch: Sachsen-Anhalt			
201	Magdeburg, Landeshauptstadt	371	225	146
202	Anhalt-Bitterfeld	244	157	87
203	Börde	187	131	56
204	Burgenlandkreis	7 307	4 181	3 126
205	Harz	493	306	187
206	Jerichower Land	123	83	40
207	Mansfeld-Südharz	3 096	1 838	1 258
208	Saalekreis	941	594	347
209	Salzlandkreis	292	207	85
210	Stendal	100	64	36
211	Wittenberg	252	176	76
212	Thüringen	717 511	364 820	352 691
213	Erfurt, Stadt	78 610	39 647	38 963
214	Gera, Stadt	30 138	15 249	14 889
215	Jena, Stadt	39 518	20 487	19 031
216	Suhl, Stadt	11 769	5 787	5 982
217	Weimar, Stadt	22 232	11 004	11 228
218	Eichsfeld	31 251	16 257	14 994
219	Nordhausen	26 170	13 275	12 895
220	Wartburgkreis	52 742	27 306	25 436
221	Unstrut-Hainich-Kreis	34 535	17 502	17 033
222	Kyffhäuserkreis	22 729	11 663	11 066
223	Schmalkalden-Meiningen	41 902	21 144	20 758
224	Gotha	51 127	26 252	24 875
225	Sömmerda	25 101	12 823	12 278
226	Hildburghausen	18 524	9 318	9 206
227	Ilm-Kreis	39 088	20 465	18 623
228	Weimarer Land	31 342	15 656	15 686
229	Sonneberg	15 009	7 615	7 394
230	Saalfeld-Rudolstadt	36 124	18 399	17 725
231	Saale-Holzland-Kreis	30 503	15 196	15 307
232	Saale-Orla-Kreis	26 693	13 885	12 808
233	Greiz	29 586	14 688	14 898
234	Altenburger Land	22 818	11 202	11 616
235	Ausland	5 225	4 480	745

nach Wohnsitzkreis sowie Altersgruppen und Geschlecht

insgesamt

Davon im Alter von ... Jahren						Lfd. Nr.
unter 30		30 bis unter 40		40 und mehr		
männlich	weiblich	männlich	weiblich	männlich	weiblich	
39	32	63	34	123	80	201
20	22	29	21	108	44	202
30	13	28	9	73	34	203
781	478	893	754	2 507	1 894	204
61	39	65	47	180	101	205
7	5	19	3	57	32	206
282	196	410	309	1 146	753	207
84	50	97	93	413	204	208
31	26	42	16	134	43	209
12	8	11	10	41	18	210
24	18	31	12	121	46	211
68 282	51 841	79 862	73 493	216 676	227 357	212
8 062	7 345	10 165	9 255	21 420	22 363	213
3 253	2 400	3 535	3 094	8 461	9 395	214
4 338	3 783	5 802	4 814	10 347	10 434	215
1 115	858	1 146	1 156	3 526	3 968	216
2 142	1 922	2 598	2 523	6 264	6 783	217
3 090	1 934	3 462	3 003	9 705	10 057	218
2 624	1 815	2 839	2 625	7 812	8 455	219
5 042	3 572	5 719	5 111	16 545	16 753	220
3 161	2 391	3 580	3 513	10 761	11 129	221
2 106	1 419	2 423	2 215	7 134	7 432	222
3 928	2 831	4 410	4 105	12 806	13 822	223
4 885	3 688	5 502	5 097	15 865	16 090	224
2 187	1 615	2 577	2 398	8 059	8 265	225
1 613	1 226	1 975	1 816	5 730	6 164	226
3 793	2 599	4 744	3 935	11 928	12 089	227
2 723	2 043	3 118	3 326	9 815	10 317	228
1 419	1 082	1 584	1 349	4 612	4 963	229
3 085	2 344	3 811	3 483	11 503	11 898	230
2 584	1 992	3 109	3 257	9 503	10 058	231
2 478	1 675	2 785	2 398	8 622	8 735	232
2 589	1 853	2 796	2 807	9 303	10 238	233
2 065	1 454	2 182	2 213	6 955	7 949	234
1 029	405	1 161	119	2 290	221	235

4. Sozialversicherungspflichtig Beschäftigte am Arbeitsort am 30.6.2024

4.2 Stadt

Lfd. Nr.	Arbeitsortkreis Wohnortland Wohnortkreis	Beschäftigte		
		insgesamt	männlich	weiblich
1	Erfurt, Stadt ¹⁾	114 159	56 913	57 246
	mit Wohnort in			
2	Schleswig-Holstein	118	72	46
3	Hamburg	176	107	69
4	Hamburg, Freie und Hansestadt	176	107	69
5	Niedersachsen	578	383	195
6	Göttingen	89	46	43
7	Region Hannover	114	69	45
8	Bremen	46	37	9
9	Nordrhein-Westfalen	1 048	661	387
10	Düsseldorf, Stadt	81	45	36
11	Essen, Stadt	50	32	18
12	Köln, Stadt	96	48	48
13	Dortmund, Stadt	57	39	18
14	Hessen	816	518	298
15	Frankfurt am Main, Stadt	86	52	34
16	Fulda	62	47	15
17	Hersfeld-Rotenburg	137	80	57
18	Werra-Meißner-Kreis	84	45	39
19	Rheinland-Pfalz	221	148	73
20	Baden-Württemberg	636	421	215
21	Stuttgart, Landeshauptstadt	54	38	16
22	Bayern	1 144	675	469
23	München, Landeshauptstadt	142	80	62
24	Coburg	69	38	31
25	Nürnberg, Stadt	50	31	19
26	Saarland	24	13	11
27	Berlin	776	493	283
28	Berlin, Stadt	776	493	283
29	Brandenburg	382	261	121
30	Dahme-Spreewald	58	52	6
31	Mecklenburg-Vorpommern	215	127	88
32	Sachsen	1 797	1 131	666
33	Chemnitz, Stadt	99	63	36
34	Erzgebirgskreis	58	43	15
35	Mittelsachsen	80	56	24
36	Vogtlandkreis	98	59	39
37	Zwickau	165	100	65
38	Dresden, Stadt	221	135	86
39	Sächsische Schweiz-Osterzgebirge	56	36	20
40	Leipzig, Stadt	669	410	259
41	Leipzig	136	81	55
42	Nordsachsen	81	55	26
43	Sachsen-Anhalt	1 646	1 010	636
44	Halle (Saale), Stadt	194	116	78
45	Magdeburg, Landeshauptstadt	172	91	81
46	Anhalt-Bitterfeld	56	33	23
47	Börde	76	56	20
48	Burgenlandkreis	363	220	143
49	Harz	56	35	21
50	Mansfeld-Südharz	326	206	120

1) einschließlich Fälle ohne Angabe zum Wohnort

**nach Wohnsitzkreis sowie Altersgruppen und Geschlecht
Erfurt**

Davon im Alter von ... Jahren						Lfd. Nr.
unter 30		30 bis unter 40		40 und mehr		
männlich	weiblich	männlich	weiblich	männlich	weiblich	
11 123	9 806	13 350	12 977	32 440	34 463	1
13	.	29	.	30	28	2
18	14	35	18	54	37	3
18	14	35	18	54	37	4
78	32	115	63	190	100	5
11	8	13	13	22	22	6
16	6	22	16	31	23	7
8	.	11	.	18	5	8
113	73	165	115	383	199	9
5	4	10	16	30	16	10
6	.	10	.	16	10	11
6	9	10	12	32	27	12
9	5	8	5	22	8	13
79	50	132	61	307	187	14
12	5	14	10	26	19	15
10	3	9	4	28	8	16
11	14	13	7	56	36	17
7	8	10	8	28	23	18
36	10	45	18	67	45	19
92	55	108	57	221	103	20
6	5	10	4	22	7	21
111	86	148	149	416	234	22
9	5	18	24	53	33	23
6	4	7	5	25	22	24
6	3	8	8	17	8	25
4	.	6	.	3	5	26
111	51	144	86	238	146	27
111	51	144	86	238	146	28
58	16	66	27	137	78	29
18	-	20	.	14	.	30
25	13	28	22	74	53	31
242	142	296	219	593	305	32
8	12	14	11	41	13	33
8	5	11	5	24	5	34
5	7	12	5	39	12	35
9	7	14	10	36	22	36
15	7	22	14	63	44	37
30	16	48	33	57	37	38
12	5	7	6	17	9	39
111	60	118	97	181	102	40
10	13	21	16	50	26	41
14	5	11	7	30	14	42
174	115	222	158	614	363	43
17	16	39	22	60	40	44
12	11	22	14	57	56	45
3	8	9	9	21	6	46
18	.	10	.	28	15	47
37	26	41	44	142	73	48
6	3	11	6	18	12	49
39	26	47	26	120	68	50

4. Sozialversicherungspflichtig Beschäftigte am Arbeitsort am 30.6.2024

Noch: 4.2 Stadt

Lfd. Nr.	Arbeitsortkreis Wohnortland Wohnortkreis	Beschäftigte		
		insgesamt	männlich	weiblich
	Noch: Sachsen-Anhalt			
51	Saalekreis	142	93	49
52	Salzlandkreis	100	66	34
53	Thüringen	103 811	50 219	53 592
54	Erfurt, Stadt	62 102	29 482	32 620
55	Gera, Stadt	766	410	356
56	Jena, Stadt	1 337	793	544
57	Suhl, Stadt	628	313	315
58	Weimar, Stadt	2 932	1 690	1 242
59	Eichsfeld	501	313	188
60	Nordhausen	644	364	280
61	Wartburgkreis	1 493	687	806
62	Unstrut-Hainich-Kreis	2 414	1 233	1 181
63	Kyffhäuserkreis	2 033	931	1 102
64	Schmalkalden-Meiningen	1 405	763	642
65	Gotha	6 669	3 111	3 558
66	Sömmerda	7 158	3 386	3 772
67	Hildburghausen	516	199	317
68	Ilm-Kreis	5 374	2 567	2 807
69	Weimarer Land	4 336	2 250	2 086
70	Sonneberg	545	164	381
71	Saalfeld-Rudolstadt	1 004	579	425
72	Saale-Holzland-Kreis	635	367	268
73	Saale-Orla-Kreis	331	227	104
74	Greiz	546	267	279
75	Altenburger Land	442	123	319
76	Ausland	650	581	69

1) einschließlich Fälle ohne Angabe zum Wohnort

nach Wohnsitzkreis sowie Altersgruppen und Geschlecht

Erfurt

Davon im Alter von ... Jahren						Lfd. Nr.
unter 30		30 bis unter 40		40 und mehr		
männlich	weiblich	männlich	weiblich	männlich	weiblich	
12	10	12	14	69	25	51
17	10	15	7	34	17	52
9 821	9 119	11 652	11 939	28 746	32 534	53
6 157	5 981	7 490	7 513	15 835	19 126	54
81	59	64	67	265	230	55
142	129	184	134	467	281	56
63	60	54	64	196	191	57
257	193	409	303	1 024	746	58
77	37	64	31	172	120	59
70	43	57	43	237	194	60
117	165	143	154	427	487	61
205	185	238	274	790	722	62
221	199	198	244	512	659	63
135	87	159	128	469	427	64
542	540	612	745	1 957	2 273	65
620	480	640	733	2 126	2 559	66
46	57	38	77	115	183	67
489	411	571	594	1 507	1 802	68
327	247	429	447	1 494	1 392	69
24	54	21	91	119	236	70
92	65	119	93	368	267	71
46	38	64	64	257	166	72
43	9	34	22	150	73	73
46	38	39	54	182	187	74
21	42	25	64	77	213	75
121	20	137	22	323	27	76

4. Sozialversicherungspflichtig Beschäftigte am Arbeitsort am 30.6.2024

4.3 Stadt

Lfd. Nr.	Arbeitsortkreis Wohnortland Wohnortkreis	Beschäftigte		
		insgesamt	männlich	weiblich
1	Gera, Stadt ¹⁾	38 519	18 206	20 313
	mit Wohnort in			
2	Schleswig-Holstein	28	19	9
3	Hamburg	14	9	5
4	Niedersachsen	111	57	54
5	Bremen	16	10	6
6	Nordrhein-Westfalen	273	159	114
7	Bochum, Stadt	52	26	26
8	Hessen	70	31	39
9	Rheinland-Pfalz	50	24	26
10	Baden-Württemberg	94	52	42
11	Bayern	217	129	88
12	Saarland	6	3	3
13	Berlin	141	78	63
14	Berlin, Stadt	141	78	63
15	Brandenburg	134	93	41
16	Mecklenburg-Vorpommern	59	27	32
17	Sachsen	2 083	1 144	939
18	Chemnitz, Stadt	187	133	54
19	Erzgebirgskreis	147	95	52
20	Mittelsachsen	57	37	20
21	Vogtlandkreis	211	103	108
22	Zwickau	805	383	422
23	Dresden, Stadt	62	33	29
24	Leipzig, Stadt	318	178	140
25	Leipzig	158	86	72
26	Sachsen-Anhalt	1 526	811	715
27	Halle (Saale), Stadt	79	35	44
28	Burgenlandkreis	1 215	648	567
29	Saalekreis	60	35	25
30	Thüringen	33 467	15 344	18 123
31	Erfurt, Stadt	159	108	51
32	Gera, Stadt	21 888	10 063	11 825
33	Jena, Stadt	534	294	240
34	Weimar, Stadt	101	55	46
35	Kyffhäuserkreis	60	19	41
36	Gotha	50	29	21
37	Ilm-Kreis	62	42	20
38	Weimarer Land	106	66	40
39	Saalfeld-Rudolstadt	185	87	98
40	Saale-Holzland-Kreis	1 473	706	767
41	Saale-Orla-Kreis	630	275	355
42	Greiz	6 480	2 738	3 742
43	Altenburger Land	1 477	709	768
44	Ausland	207	201	6

1) einschließlich Fälle ohne Angabe zum Wohnort

**nach Wohnsitzkreis sowie Altersgruppen und Geschlecht
Gera**

Davon im Alter von ... Jahren						Lfd. Nr.
unter 30		30 bis unter 40		40 und mehr		
männlich	weiblich	männlich	weiblich	männlich	weiblich	
4 187	3 378	4 101	4 334	9 918	12 601	1
-	.	5	.	14	4	2
.	.	.	.	4	.	3
7	14	14	20	36	20	4
.	.	.	.	4	.	5
33	25	46	46	80	43	6
4	6	11	12	11	8	7
5	9	7	9	19	21	8
6	11	6	6	12	9	9
24	11	7	13	21	18	10
25	26	32	20	72	42	11
.	.	.	-	-	.	12
12	12	18	16	48	35	13
12	12	18	16	48	35	14
10	11	16	11	67	19	15
4	9	4	13	19	10	16
257	198	267	233	620	508	17
34	10	36	18	63	26	18
23	10	15	8	57	34	19
12	.	7	.	18	14	20
15	21	22	17	66	70	21
65	83	102	98	216	241	22
10	13	5	11	18	5	23
47	27	46	44	85	69	24
20	21	17	18	49	33	25
194	141	192	179	425	395	26
7	7	8	10	20	27	27
161	108	154	144	333	315	28
10	6	7	8	18	11	29
3 545	2 904	3 407	3 758	8 392	11 461	30
34	17	28	12	46	22	31
2 379	1 893	2 368	2 418	5 316	7 514	32
60	48	73	76	161	116	33
12	17	9	10	34	19	34
5	17	7	9	7	15	35
5	9	11	3	13	9	36
17	5	8	6	17	9	37
20	14	14	11	32	15	38
25	22	19	23	43	53	39
161	122	131	197	414	448	40
89	78	51	81	135	196	41
513	492	508	721	1 717	2 529	42
154	133	146	159	409	476	43
50	-	69	.	82	.	44

4. Sozialversicherungspflichtig Beschäftigte am Arbeitsort am 30.6.2024

4.4 Stadt

Lfd. Nr.	Arbeitsortkreis Wohnortland Wohnortkreis	Beschäftigte		
		insgesamt	männlich	weiblich
1	Jena, Stadt ¹⁾	61 209	30 982	30 227
	mit Wohnort in			
2	Schleswig-Holstein	69	44	25
3	Hamburg	71	40	31
4	Hamburg, Freie und Hansestadt	71	40	31
5	Niedersachsen	250	167	83
6	Göttingen	67	41	26
7	Bremen	16	.	.
8	Nordrhein-Westfalen	390	230	160
9	Hessen	282	196	86
10	Rheinland-Pfalz	79	51	28
11	Baden-Württemberg	253	163	90
12	Bayern	538	333	205
13	München, Landeshauptstadt	65	49	16
14	Saarland	8	.	.
15	Berlin	324	181	143
16	Berlin, Stadt	324	181	143
17	Brandenburg	187	111	76
18	Mecklenburg-Vorpommern	58	41	17
19	Sachsen	1 632	961	671
20	Chemnitz, Stadt	67	34	33
21	Erzgebirgskreis	72	49	23
22	Mittelsachsen	104	86	18
23	Vogtlandkreis	118	67	51
24	Zwickau	144	80	64
25	Dresden, Stadt	218	137	81
26	Meißen	71	51	20
27	Leipzig, Stadt	614	332	282
28	Leipzig	96	49	47
29	Sachsen-Anhalt	1 309	661	648
30	Halle (Saale), Stadt	142	66	76
31	Burgenlandkreis	864	437	427
32	Saalekreis	98	51	47
33	Thüringen	55 520	27 593	27 927
34	Erfurt, Stadt	1 415	778	637
35	Gera, Stadt	1 236	671	565
36	Jena, Stadt	31 969	16 037	15 932
37	Weimar, Stadt	1 926	989	937
38	Eichsfeld	64	38	26
39	Nordhausen	63	34	29
40	Wartburgkreis	179	71	108
41	Unstrut-Hainich-Kreis	127	62	65
42	Kyffhäuserkreis	97	55	42
43	Schmalkalden-Meiningen	117	67	50
44	Gotha	229	133	96
45	Sömmerda	224	99	125
46	Hildburghausen	61	33	28
47	Ilm-Kreis	297	168	129
48	Weimarer Land	3 931	1 861	2 070
49	Saalfeld-Rudolstadt	1 175	609	566
50	Saale-Holzland-Kreis	10 217	4 817	5 400

1) einschließlich Fälle ohne Angabe zum Wohnort

nach Wohnsitzkreis sowie Altersgruppen und Geschlecht

Jena

Davon im Alter von ... Jahren						Lfd. Nr.
unter 30		30 bis unter 40		40 und mehr		
männlich	weiblich	männlich	weiblich	männlich	weiblich	
6 394	5 766	8 477	7 725	16 111	16 736	1
11	7	9	5	24	13	2
10	8	15	10	15	13	3
10	8	15	10	15	13	4
30	28	44	23	93	32	5
3	4	6	6	32	16	6
.	7
34	55	75	52	121	53	8
45	26	60	24	91	36	9
18	7	11	14	22	7	10
36	30	51	34	76	26	11
73	67	97	63	163	75	12
8	.	21	11	20	.	13
.	14
27	29	72	61	82	53	15
27	29	72	61	82	53	16
22	24	29	24	60	28	17
7	3	7	3	27	11	18
200	196	281	221	480	254	19
5	9	9	11	20	13	20
8	8	9	8	32	7	21
19	7	11	-	56	11	22
25	17	14	11	28	23	23
18	21	23	13	39	30	24
31	22	40	24	66	35	25
6	4	6	5	39	11	26
69	90	131	112	132	80	27
7	7	17	14	25	26	28
151	123	168	201	342	324	29
10	20	30	32	26	24	30
100	70	105	122	232	235	31
12	6	10	21	29	20	32
5 670	5 153	7 502	6 977	14 421	15 797	33
145	162	232	217	401	258	34
126	115	181	137	364	313	35
3 510	3 168	4 675	3 986	7 852	8 778	36
195	188	264	241	530	508	37
9	11	16	9	13	6	38
13	9	5	9	16	11	39
22	29	16	29	33	50	40
21	30	11	14	30	21	41
18	6	10	8	27	28	42
15	9	12	12	40	29	43
39	27	30	24	64	45	44
18	27	26	19	55	79	45
10	3	7	9	16	16	46
27	23	45	38	96	68	47
331	280	462	539	1 068	1 251	48
118	115	151	129	340	322	49
847	721	1 074	1 275	2 896	3 404	50

4. Sozialversicherungspflichtig Beschäftigte am Arbeitsort am 30.6.2024

Noch: 4.4 Stadt

Lfd. Nr.	Arbeitsortkreis Wohnortland Wohnortkreis	Beschäftigte		
		insgesamt	männlich	weiblich
51	Noch: Thüringen Saale-Orla-Kreis	1 119	564	555
52	Greiz	836	380	456
53	Altenburger Land	163	82	81
54	Ausland	190	184	6

4. Sozialversicherungspflichtig Beschäftigte am Arbeitsort am 30.6.2024

4.5 Stadt

Lfd. Nr.	Arbeitsortkreis Wohnortland Wohnortkreis	Beschäftigte		
		insgesamt	männlich	weiblich
1	Suhl, Stadt ¹⁾	14 098	6 240	7 858
	mit Wohnort in			
2	Schleswig-Holstein	.	.	.
3	Hamburg	.	.	.
4	Niedersachsen	49	33	16
5	Bremen	.	.	.
6	Nordrhein-Westfalen	27	18	9
7	Hessen	39	30	9
8	Rheinland-Pfalz	12	.	.
9	Baden-Württemberg	35	24	11
10	Bayern	291	159	132
11	Coburg, Stadt	74	42	32
12	Coburg	62	37	25
13	Rhön-Grabfeld	59	29	30
14	Saarland	.	.	.
15	Berlin	15	.	.
16	Brandenburg	32	27	5
17	Mecklenburg-Vorpommern	25	21	4
18	Sachsen	118	88	30
19	Sachsen-Anhalt	50	36	14
20	Thüringen	13 366	5 751	7 615
21	Erfurt, Stadt	175	108	67
22	Suhl, Stadt	6 783	2 966	3 817
23	Wartburgkreis	94	50	44
24	Schmalkalden-Meiningen	3 170	1 347	1 823
25	Gotha	124	52	72
26	Hildburghausen	1 824	729	1 095
27	Ilm-Kreis	819	312	507
28	Sonneberg	125	47	78
29	Saalfeld-Rudolstadt	94	40	54
30	Ausland	23	.	.

1) einschließlich Fälle ohne Angabe zum Wohnort

nach Wohnsitzkreis sowie Altersgruppen und Geschlecht

Jena

Davon im Alter von ... Jahren						Lfd. Nr.
unter 30		30 bis unter 40		40 und mehr		
männlich	weiblich	männlich	weiblich	männlich	weiblich	
114	134	157	133	293	288	51
60	75	99	126	221	255	52
16	12	22	14	44	55	53
47	.	50	.	87	.	54

nach Wohnsitzkreis sowie Altersgruppen und Geschlecht

Suhl

Davon im Alter von ... Jahren						Lfd. Nr.
unter 30		30 bis unter 40		40 und mehr		
männlich	weiblich	männlich	weiblich	männlich	weiblich	
1 130	1 154	1 245	1 507	3 865	5 197	1
.	2
.	3
4	5	12	3	17	8	4
.	5
4	.	5	.	9	4	6
.	.	.	.	20	6	7
.	-	.	.	6	.	8
5	.	5	.	14	6	9
29	37	44	32	86	63	10
9	8	12	8	21	16	11
7	9	12	6	18	10	12
8	11	7	8	14	11	13
.	14
.	15
.	-	.	.	22	.	16
.	-	.	.	17	.	17
11	7	13	6	64	17	18
.	.	.	.	28	10	19
1 060	1 096	1 141	1 446	3 550	5 073	20
14	17	34	14	60	36	21
574	517	613	711	1 779	2 589	22
14	12	9	10	27	22	23
256	269	241	338	850	1 216	24
7	11	6	17	39	44	25
118	169	141	216	470	710	26
50	75	57	106	205	326	27
5	6	7	15	35	57	28
5	6	12	8	23	40	29
.	.	.	.	15	.	30

4. Sozialversicherungspflichtig Beschäftigte am Arbeitsort am 30.6.2024
4.6 Stadt

Lfd. Nr.	Arbeitsortkreis Wohnortland Wohnortkreis	Beschäftigte		
		insgesamt	männlich	weiblich
1	Weimar, Stadt ¹⁾	25 390	11 627	13 763
	mit Wohnort in			
2	Schleswig-Holstein	82	77	5
3	Hamburg	27	.	.
4	Niedersachsen	137	100	37
5	Region Hannover	52	33	19
6	Bremen	10	.	.
7	Nordrhein-Westfalen	159	95	64
8	Hessen	100	68	32
9	Rheinland-Pfalz	36	31	5
10	Baden-Württemberg	126	98	28
11	Bayern	200	149	51
12	Saarland	8	.	.
13	Berlin	182	119	63
14	Berlin, Stadt	182	119	63
15	Brandenburg	72	43	29
16	Mecklenburg-Vorpommern	33	20	13
17	Sachsen	363	255	108
18	Leipzig, Stadt	118	69	49
19	Sachsen-Anhalt	316	194	122
20	Burgenlandkreis	183	96	87
21	Thüringen	23 288	10 103	13 185
22	Erfurt, Stadt	1 767	811	956
23	Gera, Stadt	66	34	32
24	Jena, Stadt	871	422	449
25	Weimar, Stadt	12 825	5 543	7 282
26	Wartburgkreis	55	28	27
27	Unstrut-Hainich-Kreis	120	48	72
28	Kyffhäuserkreis	107	66	41
29	Schmalkalden-Meiningen	74	36	38
30	Gotha	237	117	120
31	Sömmerda	811	330	481
32	Ilm-Kreis	257	111	146
33	Weimarer Land	5 213	2 114	3 099
34	Saalfeld-Rudolstadt	203	88	115
35	Saale-Holzland-Kreis	310	148	162
36	Saale-Orla-Kreis	175	107	68
37	Greiz	52	21	31
38	Ausland	241	237	4

1) einschließlich Fälle ohne Angabe zum Wohnort

**nach Wohnsitzkreis sowie Altersgruppen und Geschlecht
Weimar**

Davon im Alter von ... Jahren						Lfd. Nr.
unter 30		30 bis unter 40		40 und mehr		
männlich	weiblich	männlich	weiblich	männlich	weiblich	
2 122	2 213	2 690	2 965	6 815	8 585	1
19	.	23	.	35	.	2
.	5	7	3	7	.	3
19	16	37	14	44	7	4
12	11	14	.	7	.	5
-	-	.	-	6	.	6
11	11	40	15	44	38	7
3	7	21	13	44	12	8
5	.	13	-	13	.	9
15	4	19	6	64	18	10
23	13	30	13	96	25	11
.	-	.	-	4	.	12
11	9	46	27	62	27	13
11	9	46	27	62	27	14
.	4	.	5	23	20	15
4	4	3	4	13	5	16
31	25	67	38	157	45	17
9	13	30	25	30	11	18
24	19	37	37	133	66	19
14	10	14	27	68	50	20
1 898	2 090	2 259	2 787	5 946	8 308	21
143	209	224	227	444	520	22
.	7	.	4	24	21	23
71	77	111	121	240	251	24
1 160	1 235	1 279	1 558	3 104	4 489	25
.	3	.	4	16	20	26
7	10	10	15	31	47	27
13	14	8	7	45	20	28
.	4	.	7	27	27	29
14	21	21	26	82	73	30
55	77	86	101	189	303	31
20	24	33	30	58	92	32
357	353	371	599	1 386	2 147	33
8	16	21	26	59	73	34
21	20	27	31	100	111	35
14	11	19	19	74	38	36
.	.	.	.	13	27	37
53	.	62	.	122	.	38

4. Sozialversicherungspflichtig Beschäftigte am Arbeitsort am 30.6.2024
4.7 Landkreis

Lfd. Nr.	Arbeitsortkreis Wohnortland Wohnortkreis	Beschäftigte		
		insgesamt	männlich	weiblich
1	Eichsfeld ¹⁾	35 631	19 983	15 648
	mit Wohnort in			
2	Schleswig-Holstein	.	.	.
3	Hamburg	28	25	3
4	Niedersachsen	1 465	944	521
5	Northeim	74	56	18
6	Göttingen	1 186	734	452
7	Bremen	201	189	12
8	Bremen, Stadt	199	187	12
9	Nordrhein-Westfalen	196	158	38
10	Hessen	774	530	244
11	Kassel, documenta-Stadt	51	37	14
12	Kassel	52	38	14
13	Werra-Meißner-Kreis	533	335	198
14	Rheinland-Pfalz	36	29	7
15	Baden-Württemberg	110	92	18
16	Bayern	143	111	32
17	Saarland	.	.	.
18	Berlin	50	43	7
19	Berlin, Stadt	50	43	7
20	Brandenburg	103	60	43
21	Mecklenburg-Vorpommern	40	34	6
22	Sachsen	233	183	50
23	Sachsen-Anhalt	312	252	60
24	Halle (Saale), Stadt	53	37	16
25	Mansfeld-Südharz	92	66	26
26	Thüringen	31 234	16 646	14 588
27	Erfurt, Stadt	211	92	119
28	Eichsfeld	26 840	13 990	12 850
29	Nordhausen	1 434	869	565
30	Wartburgkreis	150	82	68
31	Unstrut-Hainich-Kreis	1 938	1 179	759
32	Kyffhäuserkreis	334	233	101
33	Gotha	79	46	33
34	Sömmerda	51	31	20
35	Ausland	655	644	11

1) einschließlich Fälle ohne Angabe zum Wohnort

**nach Wohnsitzkreis sowie Altersgruppen und Geschlecht
Eichsfeld**

Davon im Alter von ... Jahren						Lfd. Nr.
unter 30		30 bis unter 40		40 und mehr		
männlich	weiblich	männlich	weiblich	männlich	weiblich	
3 543	2 044	4 336	3 178	12 104	10 426	1
.	2
6	.	6	-	13	.	3
169	107	240	130	535	284	4
8	.	16	.	32	14	5
141	92	171	118	422	242	6
32	.	51	.	106	8	7
32	.	50	.	105	8	8
22	6	28	8	108	24	9
84	34	147	51	299	159	10
6	6	12	5	19	3	11
4	.	13	.	21	.	12
57	25	86	44	192	129	13
3	-	9	.	17	.	14
12	3	21	5	59	10	15
10	.	21	.	80	23	16
.	17
5	3	7	.	31	.	18
5	3	7	.	31	.	19
.	4	.	9	50	30	20
4	.	7	-	23	.	21
21	6	36	7	126	37	22
14	4	45	12	193	44	23
3	-	7	.	27	.	24
6	.	8	8	52	17	25
3 028	1 866	3 535	2 940	10 083	9 782	26
33	33	20	28	39	58	27
2 657	1 597	2 961	2 541	8 372	8 712	28
102	88	201	131	566	346	29
17	8	11	15	54	45	30
167	111	266	176	746	472	31
27	15	46	23	160	63	32
6	.	8	.	32	26	33
.	.	.	.	24	14	34
125	.	162	.	357	7	35

4. Sozialversicherungspflichtig Beschäftigte am Arbeitsort am 30.6.2024
4.8 Landkreis

Lfd. Nr.	Arbeitsortkreis Wohnortland Wohnortkreis	Beschäftigte		
		insgesamt	männlich	weiblich
1	Nordhausen ¹⁾	29 122	15 350	13 772
	mit Wohnort in			
2	Schleswig-Holstein	11	8	3
3	Hamburg	15	.	.
4	Niedersachsen	1 028	652	376
5	Goslar	55	41	14
6	Göttingen	815	499	316
7	Bremen	6	.	.
8	Nordrhein-Westfalen	128	95	33
9	Hessen	71	48	23
10	Rheinland-Pfalz	18	9	9
11	Baden-Württemberg	48	31	17
12	Bayern	70	49	21
13	Saarland	4	4	-
14	Berlin	72	58	14
15	Berlin, Stadt	72	58	14
16	Brandenburg	40	36	4
17	Mecklenburg-Vorpommern	31	22	9
18	Sachsen	199	158	41
19	Leipzig, Stadt	60	41	19
20	Sachsen-Anhalt	1 633	981	652
21	Halle (Saale), Stadt	91	70	21
22	Harz	223	119	104
23	Mansfeld-Südharz	1 194	697	497
24	Thüringen	25 665	13 107	12 558
25	Erfurt, Stadt	145	92	53
26	Eichsfeld	1 067	648	419
27	Nordhausen	22 424	11 101	11 323
28	Unstrut-Hainich-Kreis	190	122	68
29	Kyffhäuserkreis	1 532	930	602
30	Sömmerda	84	53	31
31	Ausland	76	68	8

1) einschließlich Fälle ohne Angabe zum Wohnort

**nach Wohnsitzkreis sowie Altersgruppen und Geschlecht
Nordhausen**

Davon im Alter von ... Jahren						Lfd. Nr.
unter 30		30 bis unter 40		40 und mehr		
männlich	weiblich	männlich	weiblich	männlich	weiblich	
3 060	2 005	3 353	2 880	8 937	8 887	1
.	.	.	-	.	.	2
.	-	4	-	6	.	3
118	68	157	85	377	223	4
5	.	10	.	26	11	5
98	56	120	74	281	186	6
-	-	-	.	.	-	7
10	3	27	7	58	23	8
8	4	12	5	28	14	9
-	-	.	4	.	5	10
8	.	5	.	18	9	11
7	3	13	5	29	13	12
-	-	.	-	.	-	13
9	3	20	5	29	6	14
9	3	20	5	29	6	15
6	.	3	-	27	.	16
3	4	5	-	14	5	17
18	11	25	9	115	21	18
8	5	12	5	21	9	19
184	99	205	177	592	376	20
17	4	15	6	38	11	21
30	15	20	27	69	62	22
126	75	150	132	421	290	23
2 674	1 804	2 844	2 574	7 589	8 180	24
31	18	8	12	53	23	25
130	81	152	102	366	236	26
2 275	1 561	2 416	2 296	6 410	7 466	27
23	13	20	18	79	37	28
185	109	212	127	533	366	29
7	8	13	4	33	19	30
10	.	28	.	30	5	31

4. Sozialversicherungspflichtig Beschäftigte am Arbeitsort am 30.6.2024
4.9 Landkreis

Lfd. Nr.	Arbeitsortkreis Wohnortland Wohnortkreis	Beschäftigte		
		insgesamt	männlich	weiblich
1	Wartburgkreis ¹⁾	60 331	33 186	27 145
	mit Wohnort in			
2	Schleswig-Holstein	20	12	8
3	Hamburg	18	14	4
4	Niedersachsen	147	111	36
5	Bremen	.	.	.
6	Nordrhein-Westfalen	215	176	39
7	Hessen	3 745	2 530	1 215
8	Fulda	542	367	175
9	Hersfeld-Rotenburg	1 928	1 307	621
10	Schwalm-Eder-Kreis	59	42	17
11	Werra-Meißner-Kreis	998	647	351
12	Rheinland-Pfalz	89	69	20
13	Baden-Württemberg	114	93	21
14	Bayern	242	186	56
15	Saarland	.	.	.
16	Berlin	56	34	22
17	Berlin, Stadt	56	34	22
18	Brandenburg	115	98	17
19	Mecklenburg-Vorpommern	119	100	19
20	Sachsen	370	302	68
21	Leipzig, Stadt	96	71	25
22	Sachsen-Anhalt	247	217	30
23	Burgenlandkreis	51	47	4
24	Thüringen	54 576	29 025	25 551
25	Erfurt, Stadt	613	380	233
26	Gera, Stadt	73	29	44
27	Jena, Stadt	96	29	67
28	Suhl, Stadt	86	44	42
29	Weimar, Stadt	50	40	10
30	Eichsfeld	204	118	86
31	Wartburgkreis	45 286	23 557	21 729
32	Unstrut-Hainich-Kreis	1 685	1 056	629
33	Kyffhäuserkreis	97	73	24
34	Schmalkalden-Meiningen	3 226	1 715	1 511
35	Gotha	2 467	1 517	950
36	Sömmerda	107	76	31
37	Hildburghausen	65	43	22
38	Ilm-Kreis	203	149	54
39	Weimarer Land	87	53	34
40	Saalfeld-Rudolstadt	64	44	20
41	Saale-Holzland-Kreis	56	33	23
42	Ausland	220	198	22

1) einschließlich Fälle ohne Angabe zum Wohnort

**nach Wohnsitzkreis sowie Altersgruppen und Geschlecht
Wartburgkreis**

Davon im Alter von ... Jahren						Lfd. Nr.
unter 30		30 bis unter 40		40 und mehr		
männlich	weiblich	männlich	weiblich	männlich	weiblich	
6 033	3 786	7 158	5 547	19 995	17 812	1
.	-	.	3	6	5	2
.	.	.	.	8	.	3
11	7	25	13	75	16	4
.	5
37	5	42	12	97	22	6
518	218	612	308	1 400	689	7
70	28	89	43	208	104	8
285	117	315	160	707	344	9
5	4	8	4	29	9	10
132	61	156	88	359	202	11
6	5	17	4	46	11	12
7	4	19	7	67	10	13
29	10	37	19	120	27	14
.	15
.	4	.	5	23	13	16
.	4	.	5	23	13	17
13	.	19	.	66	11	18
14	3	32	6	54	10	19
41	17	80	17	181	34	20
15	7	20	5	36	13	21
24	5	38	10	155	15	22
.	.	.	.	42	.	23
5 303	3 496	6 146	5 129	17 576	16 926	24
77	46	95	56	208	131	25
7	5	12	14	10	25	26
5	6	5	18	19	43	27
5	6	5	10	34	26	28
9	.	5	.	26	6	29
13	11	30	17	75	58	30
4 434	2 925	4 947	4 316	14 176	14 488	31
118	82	217	115	721	432	32
17	6	11	3	45	15	33
324	245	405	348	986	918	34
225	126	308	193	984	631	35
11	6	14	6	51	19	36
4	6	10	4	29	12	37
22	10	33	9	94	35	38
9	4	10	5	34	25	39
8	.	8	.	28	13	40
.	-	.	6	22	17	41
21	6	68	5	109	11	42

4. Sozialversicherungspflichtig Beschäftigte am Arbeitsort am 30.6.2024
4.10 Landkreis

Lfd. Nr.	Arbeitsortkreis Wohnortland Wohnortkreis	Beschäftigte		
		insgesamt	männlich	weiblich
1	Unstrut-Hainich-Kreis ¹⁾	34 305	16 995	17 310
	mit Wohnort in			
2	Schleswig-Holstein	30	22	8
3	Hamburg	12	.	.
4	Niedersachsen	182	106	76
5	Göttingen	83	41	42
6	Bremen	13	.	.
7	Nordrhein-Westfalen	161	129	32
8	Hessen	449	254	195
9	Werra-Meißner-Kreis	224	114	110
10	Rheinland-Pfalz	24	15	9
11	Baden-Württemberg	120	108	12
12	Bayern	167	112	55
13	Saarland	4	.	.
14	Berlin	62	48	14
15	Berlin, Stadt	62	48	14
16	Brandenburg	45	37	8
17	Mecklenburg-Vorpommern	38	20	18
18	Sachsen	167	113	54
19	Sachsen-Anhalt	200	130	70
20	Thüringen	31 896	15 175	16 721
21	Erfurt, Stadt	640	306	334
22	Suhl, Stadt	70	10	60
23	Eichsfeld	2 122	831	1 291
24	Nordhausen	197	111	86
25	Wartburgkreis	640	279	361
26	Unstrut-Hainich-Kreis	25 074	12 015	13 059
27	Kyffhäuserkreis	1 139	633	506
28	Gotha	1 144	552	592
29	Sömmerda	445	193	252
30	Ilm-Kreis	104	47	57
31	Weimarer Land	50	33	17
32	Ausland	713	688	25

1) einschließlich Fälle ohne Angabe zum Wohnort

**nach Wohnsitzkreis sowie Altersgruppen und Geschlecht
Unstrut-Hainich-Kreis**

Davon im Alter von ... Jahren						Lfd. Nr.
unter 30		30 bis unter 40		40 und mehr		
männlich	weiblich	männlich	weiblich	männlich	weiblich	
3 050	2 456	3 516	3 641	10 429	11 213	1
.	.	.	.	17	4	2
.	.	3	-	6	.	3
9	16	29	12	68	48	4
3	9	13	10	25	23	5
.	-	5	.	6	-	6
16	5	29	8	84	19	7
40	30	54	44	160	121	8
26	17	25	25	63	68	9
.	-	.	3	12	6	10
8	.	35	.	65	8	11
12	15	29	10	71	30	12
.	-	.	.	-	-	13
13	3	12	8	23	3	14
13	3	12	8	23	3	15
3	.	9	.	25	5	16
.	.	.	.	14	12	17
13	17	29	14	71	23	18
44	48	21	.	65	.	19
2 776	2 293	3 087	3 530	9 312	10 898	20
43	77	86	97	177	160	21
.	9	.	18	7	33	22
131	171	167	278	533	842	23
11	11	15	26	85	49	24
38	48	49	99	192	214	25
2 297	1 756	2 433	2 641	7 285	8 662	26
101	65	126	115	406	326	27
89	82	123	144	340	366	28
31	43	36	66	126	143	29
7	6	11	14	29	37	30
8	5	5	5	20	7	31
101	.	163	.	424	13	32

4. Sozialversicherungspflichtig Beschäftigte am Arbeitsort am 30.6.2024

4.11 Landkreis

Lfd. Nr.	Arbeitsortkreis Wohnortland Wohnortkreis	Beschäftigte		
		insgesamt	männlich	weiblich
1	Kyffhäuserkreis ¹⁾	18 994	9 324	9 670
	mit Wohnort in			
2	Schleswig-Holstein	9	.	.
3	Hamburg	.	.	.
4	Niedersachsen	80	55	25
5	Nordrhein-Westfalen	41	32	9
6	Hessen	34	26	8
7	Rheinland-Pfalz	14	7	7
8	Baden-Württemberg	35	29	6
9	Bayern	60	45	15
10	Saarland	.	.	.
11	Berlin	20	12	8
12	Brandenburg	30	17	13
13	Mecklenburg-Vorpommern	27	12	15
14	Sachsen	121	62	59
15	Leipzig, Stadt	57	22	35
16	Sachsen-Anhalt	1 488	743	745
17	Halle (Saale), Stadt	63	24	39
18	Burgenlandkreis	245	127	118
19	Mansfeld-Südharz	879	440	439
20	Saalekreis	226	104	122
21	Thüringen	17 013	8 257	8 756
22	Erfurt, Stadt	176	98	78
23	Eichsfeld	109	74	35
24	Nordhausen	1 038	559	479
25	Unstrut-Hainich-Kreis	469	269	200
26	Kyffhäuserkreis	14 416	6 843	7 573
27	Sömmerda	538	248	290
28	Ausland	13	.	.

1) einschließlich Fälle ohne Angabe zum Wohnort

**nach Wohnsitzkreis sowie Altersgruppen und Geschlecht
Kyffhäuserkreis**

Davon im Alter von ... Jahren						Lfd. Nr.
unter 30		30 bis unter 40		40 und mehr		
männlich	weiblich	männlich	weiblich	männlich	weiblich	
1 685	1 175	1 881	1 932	5 758	6 563	1
-	-	.	.	7	-	2
.	3
10	4	15	10	30	11	4
9	.	4	.	19	6	5
.	.	11	3	14	.	6
.	-	.	.	4	.	7
7	-	5	.	17	.	8
12	3	11	4	22	8	9
.	10
-	.	.	-	.	.	11
.	7	.	.	14	.	12
.	3	6	4	.	8	13
15	11	18	15	29	33	14
6	7	8	9	8	19	15
116	102	158	164	469	479	16
7	6	6	7	11	26	17
32	7	28	29	67	82	18
63	65	102	105	275	269	19
12	13	17	20	75	89	20
1 504	1 039	1 644	1 721	5 109	5 996	21
17	21	21	21	60	36	22
15	5	15	10	44	20	23
107	84	102	99	350	296	24
55	24	50	40	164	136	25
1 244	838	1 381	1 457	4 218	5 278	26
42	46	48	63	158	181	27
.	-	-	-	7	.	28

4. Sozialversicherungspflichtig Beschäftigte am Arbeitsort am 30.6.2024

4.12 Landkreis

Lfd. Nr.	Arbeitsortkreis Wohnortland Wohnortkreis	Beschäftigte		
		insgesamt	männlich	weiblich
1	Schmalkalden-Meiningen ¹⁾	42 374	21 497	20 877
	mit Wohnort in			
2	Schleswig-Holstein	51	20	31
3	Hamburg	30	13	17
4	Niedersachsen	165	51	114
5	Bremen	10	-	10
6	Nordrhein-Westfalen	260	140	120
7	Hessen	287	179	108
8	Fulda	114	75	39
9	Rheinland-Pfalz	65	28	37
10	Baden-Württemberg	118	70	48
11	Bayern	925	515	410
12	Coburg	58	14	44
13	Bad Kissingen	65	45	20
14	Rhön-Grabfeld	468	268	200
15	Saarland	29	7	22
16	Berlin	106	58	48
17	Berlin, Stadt	106	58	48
18	Brandenburg	91	54	37
19	Mecklenburg-Vorpommern	32	21	11
20	Sachsen	212	123	89
21	Sachsen-Anhalt	125	82	43
22	Thüringen	39 039	19 681	19 358
23	Erfurt, Stadt	226	128	98
24	Suhl, Stadt	2 347	1 330	1 017
25	Wartburgkreis	2 069	990	1 079
26	Unstrut-Hainich-Kreis	66	38	28
27	Schmalkalden-Meiningen	31 316	15 625	15 691
28	Gotha	554	280	274
29	Sömmerda	61	27	34
30	Hildburghausen	1 365	684	681
31	Ilm-Kreis	546	316	230
32	Sonneberg	119	48	71
33	Saalfeld-Rudolstadt	99	46	53
34	Ausland	814	449	365

1) einschließlich Fälle ohne Angabe zum Wohnort

**nach Wohnsitzkreis sowie Altersgruppen und Geschlecht
Schmalkalden-Meiningen**

Davon im Alter von ... Jahren						Lfd. Nr.
unter 30		30 bis unter 40		40 und mehr		
männlich	weiblich	männlich	weiblich	männlich	weiblich	
4 220	3 248	4 410	4 031	12 867	13 598	1
.	5	.	4	17	22	2
.	.	.	.	7	12	3
11	17	11	23	29	74	4
-	.	-	.	-	.	5
26	26	40	20	74	74	6
31	32	47	21	101	55	7
12	12	20	7	43	20	8
9	11	5	5	14	21	9
11	11	15	7	44	30	10
117	104	100	94	298	212	11
-	11	4	11	10	22	12
7	5	7	3	31	12	13
57	45	61	52	150	103	14
-	.	3	.	4	.	15
5	5	14	9	39	34	16
5	5	14	9	39	34	17
6	8	11	4	37	25	18
.	.	.	.	18	5	19
19	12	19	13	85	64	20
23	13	17	3	42	27	21
3 669	2 702	4 029	3 785	11 983	12 871	22
31	22	40	25	57	51	23
299	159	241	204	790	654	24
140	183	222	233	628	663	25
8	.	6	.	24	22	26
2 932	2 055	3 233	3 052	9 460	10 584	27
33	55	55	58	192	161	28
5	3	6	11	16	20	29
124	117	125	131	435	433	30
45	47	63	36	208	147	31
12	19	5	9	31	43	32
7	7	5	6	34	40	33
282	293	95	34	72	38	34

4. Sozialversicherungspflichtig Beschäftigte am Arbeitsort am 30.6.2024

4.13 Landkreis

Lfd. Nr.	Arbeitsortkreis Wohnortland Wohnortkreis	Beschäftigte		
		insgesamt	männlich	weiblich
1	Gotha ¹⁾	48 152	25 958	22 194
	mit Wohnort in			
2	Schleswig-Holstein	13	.	.
3	Hamburg	12	.	.
4	Niedersachsen	85	63	22
5	Bremen	5	.	.
6	Nordrhein-Westfalen	169	132	37
7	Hessen	230	167	63
8	Hersfeld-Rotenburg	51	37	14
9	Werra-Meißner-Kreis	50	37	13
10	Rheinland-Pfalz	25	13	12
11	Baden-Württemberg	98	72	26
12	Bayern	186	138	48
13	Saarland	5	5	-
14	Berlin	72	37	35
15	Berlin, Stadt	72	37	35
16	Brandenburg	53	37	16
17	Mecklenburg-Vorpommern	48	35	13
18	Sachsen	259	189	70
19	Zwickau	66	55	11
20	Sachsen-Anhalt	143	113	30
21	Thüringen	46 524	24 734	21 790
22	Erfurt, Stadt	2 562	1 637	925
23	Jena, Stadt	72	44	28
24	Suhl, Stadt	202	140	62
25	Weimar, Stadt	166	117	49
26	Eichsfeld	138	101	37
27	Nordhausen	74	62	12
28	Wartburgkreis	2 169	1 176	993
29	Unstrut-Hainich-Kreis	1 547	900	647
30	Kyffhäuserkreis	143	109	34
31	Schmalkalden-Meiningen	690	438	252
32	Gotha	36 217	18 373	17 844
33	Sömmerda	423	280	143
34	Hildburghausen	75	58	17
35	Ilm-Kreis	1 467	848	619
36	Weimarer Land	246	180	66
37	Saalfeld-Rudolstadt	120	95	25
38	Greiz	50	42	8
39	Ausland	204	183	21

1) einschließlich Fälle ohne Angabe zum Wohnort

nach Wohnsitzkreis sowie Altersgruppen und Geschlecht

Gotha

Davon im Alter von ... Jahren						Lfd. Nr.
unter 30		30 bis unter 40		40 und mehr		
männlich	weiblich	männlich	weiblich	männlich	weiblich	
4 868	3 355	5 488	4 576	15 602	14 263	1
3	.	.	.	6	.	2
4	.	.	.	5	.	3
13	7	17	5	33	10	4
.	5
16	4	24	17	92	16	6
26	8	41	12	100	43	7
3	.	7	.	27	8	8
11	.	5	.	21	.	9
-	3	10
13	7	13	8	46	11	11
27	9	28	15	83	24	12
.	-	.	-	.	-	13
7	6	9	13	21	16	14
7	6	9	13	21	16	15
3	3	7	5	27	8	16
7	3	4	5	24	5	17
38	26	34	10	117	34	18
16	3	9	-	30	8	19
13	8	21	7	79	15	20
4 662	3 260	5 238	4 467	14 834	14 063	21
268	164	413	265	956	496	22
10	9	10	11	24	8	23
29	11	26	7	85	44	24
13	8	25	12	79	29	25
23	8	22	11	56	18	26
14	.	9	.	39	5	27
200	158	240	209	736	626	28
168	112	185	151	547	384	29
17	5	23	8	69	21	30
63	43	100	54	275	155	31
3 604	2 610	3 853	3 555	10 916	11 679	32
40	21	52	26	188	96	33
14	.	11	.	33	11	34
120	80	186	124	542	415	35
23	7	32	17	125	42	36
12	4	18	6	65	15	37
11	.	3	.	28	5	38
28	11	40	5	115	5	39

4. Sozialversicherungspflichtig Beschäftigte am Arbeitsort am 30.6.2024

4.14 Landkreis

Lfd. Nr.	Arbeitsortkreis Wohnortland Wohnortkreis	Beschäftigte		
		insgesamt	männlich	weiblich
1	Sömmerda ¹⁾	22 550	12 692	9 858
	mit Wohnort in			
2	Schleswig-Holstein	11	5	6
3	Hamburg	6	.	.
4	Niedersachsen	40	29	11
5	Bremen	4	.	.
6	Nordrhein-Westfalen	83	65	18
7	Hessen	57	42	15
8	Rheinland-Pfalz	16	13	3
9	Baden-Württemberg	33	26	7
10	Bayern	75	53	22
11	Saarland	4	.	.
12	Berlin	16	13	3
13	Brandenburg	36	29	7
14	Mecklenburg-Vorpommern	11	7	4
15	Sachsen	119	80	39
16	Sachsen-Anhalt	753	464	289
17	Burgenlandkreis	430	239	191
18	Mansfeld-Südharz	232	167	65
19	Thüringen	21 205	11 784	9 421
20	Erfurt, Stadt	2 539	1 598	941
21	Jena, Stadt	62	34	28
22	Weimar, Stadt	285	174	111
23	Eichsfeld	52	36	16
24	Nordhausen	107	46	61
25	Unstrut-Hainich-Kreis	541	321	220
26	Kyffhäuserkreis	2 498	1 579	919
27	Gotha	458	258	200
28	Sömmerda	13 729	7 175	6 554
29	Ilm-Kreis	145	92	53
30	Weimarer Land	606	350	256
31	Ausland	75	65	10

1) einschließlich Fälle ohne Angabe zum Wohnort

nach Wohnsitzkreis sowie Altersgruppen und Geschlecht
Sömmerda

Davon im Alter von ... Jahren						Lfd. Nr.
unter 30		30 bis unter 40		40 und mehr		
männlich	weiblich	männlich	weiblich	männlich	weiblich	
2 047	1 310	2 786	2 002	7 859	6 546	1
.	2
.	3
4	.	5	.	20	7	4
.	5
11	3	17	4	37	11	6
14	.	4	.	24	8	7
.	-	.	-	8	3	8
5	.	7	.	14	.	9
4	-	13	5	36	17	10
.	11
.	-	.	.	8	.	12
6	.	4	.	19	3	13
-	.	-	.	7	.	14
10	5	25	14	45	20	15
41	31	100	68	323	190	16
25	20	44	37	170	134	17
9	6	50	18	108	41	18
1 929	1 256	2 580	1 895	7 275	6 270	19
314	173	412	252	872	516	20
7	7	7	6	20	15	21
28	23	41	24	105	64	22
7	.	9	.	20	13	23
3	.	8	.	35	52	24
51	37	77	43	193	140	25
221	131	358	196	1 000	592	26
31	24	54	46	173	130	27
1 208	813	1 469	1 239	4 498	4 502	28
9	6	26	9	57	38	29
35	30	84	55	231	171	30
13	4	16	3	36	3	31

4. Sozialversicherungspflichtig Beschäftigte am Arbeitsort am 30.6.2024

4.15 Landkreis

Lfd. Nr.	Arbeitsortkreis Wohnortland Wohnortkreis	Beschäftigte		
		insgesamt	männlich	weiblich
1	Hildburghausen ¹⁾	18 405	9 915	8 490
	mit Wohnort in			
2	Schleswig-Holstein	.	.	.
3	Hamburg	.	.	.
4	Niedersachsen	17	11	6
5	Bremen	.	.	.
6	Nordrhein-Westfalen	33	24	9
7	Hessen	36	23	13
8	Rheinland-Pfalz	11	8	3
9	Baden-Württemberg	45	37	8
10	Bayern	1 034	601	433
11	Coburg, Stadt	181	100	81
12	Coburg	461	249	212
13	Rhön-Grabfeld	157	93	64
14	Haßberge	51	33	18
15	Saarland	.	.	.
16	Berlin	13	.	.
17	Brandenburg	9	.	.
18	Mecklenburg-Vorpommern	34	.	.
19	Sachsen	42	29	13
20	Sachsen-Anhalt	34	28	6
21	Thüringen	17 024	9 041	7 983
22	Suhl, Stadt	918	578	340
23	Wartburgkreis	111	63	48
24	Schmalkalden-Meiningen	1 154	713	441
25	Hildburghausen	13 646	7 034	6 612
26	Ilm-Kreis	345	198	147
27	Sonneberg	587	284	303
28	Saalfeld-Rudolstadt	77	35	42
29	Ausland	56	53	3

1) einschließlich Fälle ohne Angabe zum Wohnort

nach Wohnsitzkreis sowie Altersgruppen und Geschlecht
Hildburghausen

Davon im Alter von ... Jahren						Lfd. Nr.
unter 30		30 bis unter 40		40 und mehr		
männlich	weiblich	männlich	weiblich	männlich	weiblich	
1 647	1 093	2 169	1 677	6 099	5 720	1
.	2
.	3
.	-	.	.	7	.	4
.	5
7	.	3	.	14	5	6
-	.	6	.	17	7	7
-	.	.	-	.	.	8
.	.	.	.	28	4	9
92	77	155	123	354	233	10
16	15	32	25	52	41	11
25	37	72	56	152	119	12
18	11	19	21	56	32	13
10	.	5	.	18	12	14
.	15
.	16
.	17
5	.	.	.	23	.	18
5	.	4	.	20	6	19
4	-	7	.	17	.	20
1 518	1 007	1 960	1 529	5 563	5 447	21
77	54	130	63	371	223	22
11	8	3	5	49	35	23
122	61	159	89	432	291	24
1 207	802	1 527	1 264	4 300	4 546	25
21	12	38	30	139	105	26
48	53	60	57	176	193	27
4	10	10	9	21	23	28
9	.	15	.	29	.	29

4. Sozialversicherungspflichtig Beschäftigte am Arbeitsort am 30.6.2024
4.16 Landkreis

Lfd. Nr.	Arbeitsortkreis Wohnortland Wohnortkreis	Beschäftigte		
		insgesamt	männlich	weiblich
1	Ilm-Kreis ¹⁾	40 534	23 757	16 777
	mit Wohnort in			
2	Schleswig-Holstein	63	58	5
3	Hamburg	30	26	4
4	Niedersachsen	166	142	24
5	Bremen	15	.	.
6	Nordrhein-Westfalen	339	301	38
7	Hessen	225	179	46
8	Rheinland-Pfalz	76	66	10
9	Baden-Württemberg	181	163	18
10	Bayern	421	342	79
11	Saarland	12	.	.
12	Berlin	100	79	21
13	Berlin, Stadt	100	79	21
14	Brandenburg	108	91	17
15	Mecklenburg-Vorpommern	36	26	10
16	Sachsen	351	294	57
17	Görlitz	65	59	6
18	Leipzig, Stadt	94	73	21
19	Sachsen-Anhalt	159	130	29
20	Thüringen	38 176	21 769	16 407
21	Erfurt, Stadt	3 682	2 664	1 018
22	Jena, Stadt	129	99	30
23	Suhl, Stadt	465	263	202
24	Weimar, Stadt	239	167	72
25	Wartburgkreis	190	138	52
26	Unstrut-Hainich-Kreis	155	121	34
27	Kyffhäuserkreis	96	68	28
28	Schmalkalden-Meiningen	420	240	180
29	Gotha	2 303	1 443	860
30	Sömmerda	400	299	101
31	Hildburghausen	235	133	102
32	Ilm-Kreis	27 774	14 701	13 073
33	Weimarer Land	526	391	135
34	Sonneberg	140	90	50
35	Saalfeld-Rudolstadt	1 148	732	416
36	Saale-Holzland-Kreis	72	59	13
37	Ausland	62	.	.

1) einschließlich Fälle ohne Angabe zum Wohnort

nach Wohnsitzkreis sowie Altersgruppen und Geschlecht
Ilm-Kreis

Davon im Alter von ... Jahren						Lfd. Nr.
unter 30		30 bis unter 40		40 und mehr		
männlich	weiblich	männlich	weiblich	männlich	weiblich	
4 519	2 399	5 689	3 724	13 549	10 654	1
18	.	8	.	32	.	2
9	.	9	.	8	.	3
40	6	40	9	62	9	4
.	5
90	9	87	18	124	11	6
60	12	45	13	74	21	7
23	.	26	.	17	4	8
62	7	39	3	62	8	9
108	22	97	33	137	24	10
.	11
18	5	27	8	34	8	12
18	5	27	8	34	8	13
14	.	19	.	58	14	14
6	.	5	.	15	5	15
60	15	58	16	176	26	16
.	.	.	.	51	3	17
17	3	18	7	38	11	18
31	.	32	.	67	17	19
3 958	2 298	5 175	3 611	12 636	10 498	20
469	212	740	292	1 455	514	21
24	6	28	10	47	14	22
32	16	48	47	183	139	23
27	12	35	22	105	38	24
15	8	25	11	98	33	25
10	.	30	.	81	24	26
12	.	16	.	40	20	27
37	27	50	40	153	113	28
226	126	352	204	865	530	29
41	14	50	20	208	67	30
30	10	29	24	74	68	31
2 811	1 763	3 486	2 759	8 404	8 551	32
57	22	86	37	248	76	33
15	8	14	14	61	28	34
106	60	140	104	486	252	35
9	3	10	5	40	5	36
.	.	15	.	40	.	37

4. Sozialversicherungspflichtig Beschäftigte am Arbeitsort am 30.6.2024
4.17 Landkreis

Lfd. Nr.	Arbeitsortkreis Wohnortland Wohnortkreis	Beschäftigte		
		insgesamt	männlich	weiblich
1	Weimarer Land ¹⁾	25 824	13 999	11 825
	mit Wohnort in			
2	Schleswig-Holstein	.	.	.
3	Hamburg	.	.	.
4	Niedersachsen	28	25	3
5	Nordrhein-Westfalen	46	37	9
6	Hessen	131	53	78
7	Main-Kinzig-Kreis	61	22	39
8	Rheinland-Pfalz	25	13	12
9	Baden-Württemberg	42	24	18
10	Bayern	76	58	18
11	Saarland	.	.	.
12	Berlin	35	22	13
13	Brandenburg	38	30	8
14	Mecklenburg-Vorpommern	24	18	6
15	Sachsen	214	129	85
16	Sächsische Schweiz-Osterzgebirge	69	24	45
17	Sachsen-Anhalt	1 241	723	518
18	Burgenlandkreis	1 161	668	493
19	Thüringen	23 692	12 695	10 997
20	Erfurt, Stadt	1 609	974	635
21	Jena, Stadt	953	562	391
22	Weimar, Stadt	3 078	1 853	1 225
23	Wartburgkreis	59	46	13
24	Unstrut-Hainich-Kreis	53	36	17
25	Kyffhäuserkreis	90	66	24
26	Gotha	162	97	65
27	Sömmerda	886	507	379
28	Ilm-Kreis	423	219	204
29	Weimarer Land	15 039	7 571	7 468
30	Saalfeld-Rudolstadt	371	164	207
31	Saale-Holzland-Kreis	694	415	279
32	Saale-Orla-Kreis	59	40	19
33	Ausland	200	149	51

1) einschließlich Fälle ohne Angabe zum Wohnort

nach Wohnsitzkreis sowie Altersgruppen und Geschlecht
Weimarer Land

Davon im Alter von ... Jahren						Lfd. Nr.
unter 30		30 bis unter 40		40 und mehr		
männlich	weiblich	männlich	weiblich	männlich	weiblich	
2 690	1 855	2 988	2 536	8 321	7 434	1
.	2
.	3
3	-	6	.	16	.	4
10	.	10	-	17	.	5
13	13	11	20	29	45	6
4	8	5	11	13	20	7
.	-	.	4	6	8	8
.	6	.	4	18	8	9
15	5	16	4	27	9	10
.	11
.	.	.	.	17	8	12
3	-	5	.	22	.	13
.	.	.	-	14	.	14
30	39	26	15	73	31	15
9	23	11	7	4	15	16
164	86	172	116	387	316	17
153	76	162	113	353	304	18
2 407	1 687	2 680	2 356	7 608	6 954	19
203	150	236	163	535	322	20
102	81	135	106	325	204	21
377	196	438	292	1 038	737	22
4	.	8	.	34	10	23
5	.	6	.	25	10	24
14	7	18	4	34	13	25
23	14	18	22	56	29	26
82	62	107	90	318	227	27
48	38	45	48	126	118	28
1 423	1 022	1 485	1 505	4 663	4 941	29
35	52	41	34	88	121	30
67	34	100	71	248	174	31
3	5	12	5	25	9	32
31	10	40	11	78	30	33

4. Sozialversicherungspflichtig Beschäftigte am Arbeitsort am 30.6.2024

4.18 Landkreis

Lfd. Nr.	Arbeitsortkreis Wohnortland Wohnortkreis	Beschäftigte		
		insgesamt	männlich	weiblich
1	Sonneberg ¹⁾	18 522	9 921	8 601
	mit Wohnort in			
2	Schleswig-Holstein	.	.	.
3	Hamburg	.	.	.
4	Niedersachsen	31	22	9
5	Nordrhein-Westfalen	69	50	19
6	Hessen	48	34	14
7	Rheinland-Pfalz	18	12	6
8	Baden-Württemberg	53	33	20
9	Bayern	2 683	1 564	1 119
10	Coburg, Stadt	266	171	95
11	Coburg	1 195	617	578
12	Kronach	922	570	352
13	Lichtenfels	98	74	24
14	Saarland	.	.	.
15	Berlin	17	11	6
16	Brandenburg	16	.	.
17	Mecklenburg-Vorpommern	12	.	.
18	Sachsen	53	43	10
19	Sachsen-Anhalt	29	20	9
20	Thüringen	15 400	8 054	7 346
21	Suhl, Stadt	86	37	49
22	Schmalkalden-Meiningen	72	29	43
23	Hildburghausen	557	302	255
24	Ilm-Kreis	162	93	69
25	Sonneberg	12 920	6 660	6 260
26	Saalfeld-Rudolstadt	1 387	807	580
27	Saale-Orla-Kreis	70	45	25
28	Ausland	80	54	26

1) einschließlich Fälle ohne Angabe zum Wohnort

nach Wohnsitzkreis sowie Altersgruppen und Geschlecht
Sonneberg

Davon im Alter von ... Jahren						Lfd. Nr.
unter 30		30 bis unter 40		40 und mehr		
männlich	weiblich	männlich	weiblich	männlich	weiblich	
1 844	1 330	2 146	1 635	5 931	5 636	1
.	2
.	3
4	.	5	.	13	4	4
7	4	16	7	27	8	5
6	.	8	.	20	10	6
.	.	.	.	5	3	7
8	5	6	5	19	10	8
324	237	368	266	872	616	9
35	29	45	26	91	40	10
132	112	155	140	330	326	11
118	82	120	77	332	193	12
13	3	21	8	40	13	13
.	14
3	-	-	3	8	3	15
.	16
.	-	.	-	8	.	17
5	.	15	.	23	4	18
.	.	.	.	15	6	19
1 456	1 057	1 711	1 339	4 887	4 950	20
9	17	5	11	23	21	21
3	10	5	13	21	20	22
45	42	68	68	189	145	23
8	7	17	13	68	49	24
1 257	896	1 424	1 112	3 979	4 252	25
113	70	163	103	531	407	26
8	3	10	3	27	19	27
20	10	11	4	23	12	28

4. Sozialversicherungspflichtig Beschäftigte am Arbeitsort am 30.6.2024
4.19 Landkreis

Lfd. Nr.	Arbeitsortkreis Wohnortland Wohnortkreis	Beschäftigte		
		insgesamt	männlich	weiblich
1	Saalfeld-Rudolstadt ¹⁾	33 929	17 215	16 714
	mit Wohnort in			
2	Schleswig-Holstein	15	9	6
3	Hamburg	.	.	.
4	Niedersachsen	91	68	23
5	Goslar	52	42	10
6	Bremen	.	.	.
7	Nordrhein-Westfalen	65	42	23
8	Hessen	46	30	16
9	Rheinland-Pfalz	26	16	10
10	Baden-Württemberg	87	60	27
11	Bayern	285	181	104
12	Kronach	106	54	52
13	Berlin	54	30	24
14	Berlin, Stadt	54	30	24
15	Brandenburg	56	44	12
16	Mecklenburg-Vorpommern	24	19	5
17	Sachsen	233	168	65
18	Sachsen-Anhalt	111	89	22
19	Thüringen	32 764	16 398	16 366
20	Erfurt, Stadt	206	134	72
21	Gera, Stadt	71	53	18
22	Jena, Stadt	362	201	161
23	Weimar, Stadt	142	89	53
24	Gotha	77	40	37
25	Hildburghausen	53	33	20
26	Ilm-Kreis	903	461	442
27	Weimarer Land	237	147	90
28	Sonneberg	444	227	217
29	Saalfeld-Rudolstadt	27 757	13 599	14 158
30	Saale-Holzland-Kreis	298	171	127
31	Saale-Orla-Kreis	1 940	1 039	901
32	Greiz	93	68	25
33	Ausland	49	45	4

1) einschließlich Fälle ohne Angabe zum Wohnort

**nach Wohnsitzkreis sowie Altersgruppen und Geschlecht
Saalfeld-Rudolstadt**

Davon im Alter von ... Jahren						Lfd. Nr.
unter 30		30 bis unter 40		40 und mehr		
männlich	weiblich	männlich	weiblich	männlich	weiblich	
2 897	2 205	3 584	3 347	10 734	11 162	1
-	.	3	3	6	.	2
.	3
15	6	16	7	37	10	4
10	5	13	.	19	.	5
.	6
9	7	7	5	26	11	7
7	.	7	.	16	13	8
4	.	4	.	8	4	9
6	4	14	7	40	16	10
32	20	42	25	107	59	11
14	14	12	10	28	28	12
3	.	6	.	21	12	13
3	.	6	.	21	12	14
.	.	.	.	36	7	15
.	.	.	.	16	.	16
21	19	29	20	118	26	17
5	3	14	7	70	12	18
2 783	2 136	3 421	3 251	10 194	10 979	19
27	19	33	26	74	27	20
6	.	12	.	35	13	21
39	31	47	58	115	72	22
24	11	28	14	37	28	23
7	.	6	.	27	24	24
3	3	8	5	22	12	25
78	77	104	102	279	263	26
30	16	22	21	95	53	27
30	34	39	44	158	139	28
2 325	1 750	2 826	2 729	8 448	9 679	29
21	16	38	29	112	82	30
166	166	217	194	656	541	31
9	-	10	3	49	22	32
.	.	.	.	32	.	33

4. Sozialversicherungspflichtig Beschäftigte am Arbeitsort am 30.6.2024
4.20 Landkreis

Lfd. Nr.	Arbeitsortkreis Wohnortland Wohnortkreis	Beschäftigte		
		insgesamt	männlich	weiblich
1	Saale-Holzland-Kreis ¹⁾	26 637	14 507	12 130
	mit Wohnort in			
2	Schleswig-Holstein	14	10	4
3	Hamburg	12	9	3
4	Niedersachsen	88	62	26
5	Bremen	.	.	.
6	Nordrhein-Westfalen	104	65	39
7	Hessen	49	42	7
8	Rheinland-Pfalz	21	15	6
9	Baden-Württemberg	69	54	15
10	Bayern	121	95	26
11	Saarland	.	.	.
12	Berlin	68	51	17
13	Berlin, Stadt	68	51	17
14	Brandenburg	174	142	32
15	Teltow-Fläming	58	48	10
16	Mecklenburg-Vorpommern	28	17	11
17	Sachsen	545	398	147
18	Vogtlandkreis	53	34	19
19	Zwickau	106	70	36
20	Leipzig, Stadt	105	77	28
21	Leipzig	62	41	21
22	Sachsen-Anhalt	1 725	1 046	679
23	Burgenlandkreis	1 448	830	618
24	Saalekreis	103	79	24
25	Thüringen	23 458	12 375	11 083
26	Erfurt, Stadt	139	93	46
27	Gera, Stadt	1 587	979	608
28	Jena, Stadt	2 584	1 613	971
29	Weimar, Stadt	201	117	84
30	Gotha	111	58	53
31	Weimarer Land	667	445	222
32	Saalfeld-Rudolstadt	435	238	197
33	Saale-Holzland-Kreis	15 134	7 464	7 670
34	Saale-Orla-Kreis	833	384	449
35	Greiz	1 405	730	675
36	Altenburger Land	158	114	44
37	Ausland	140	117	23

1) einschließlich Fälle ohne Angabe zum Wohnort

**nach Wohnsitzkreis sowie Altersgruppen und Geschlecht
Saale-Holzland-Kreis**

Davon im Alter von ... Jahren						Lfd. Nr.
unter 30		30 bis unter 40		40 und mehr		
männlich	weiblich	männlich	weiblich	männlich	weiblich	
2 516	1 722	3 082	2 509	8 909	7 899	1
.	.	.	-	.	.	2
-	.	.	-	.	.	3
11	5	13	9	38	12	4
.	5
9	4	15	12	41	23	6
5	-	7	4	30	3	7
.	.	.	.	9	3	8
6	.	12	.	36	10	9
15	5	13	6	67	15	10
.	11
6	3	9	3	36	11	12
6	3	9	3	36	11	13
17	6	32	7	93	19	14
5	5	15	.	28	.	15
-	.	5	.	12	8	16
54	41	88	34	256	72	17
9	.	8	.	17	13	18
13	13	15	8	42	15	19
9	9	21	14	47	5	20
.	.	.	.	33	17	21
173	104	238	153	635	422	22
146	90	185	138	499	390	23
13	.	16	.	50	15	24
2 183	1 536	2 613	2 268	7 579	7 279	25
22	4	22	15	49	27	26
185	120	235	139	559	349	27
301	183	429	239	883	549	28
19	6	31	21	67	57	29
10	18	18	14	30	21	30
76	26	87	67	282	129	31
59	45	45	45	134	107	32
1 259	964	1 459	1 437	4 746	5 269	33
70	76	89	105	225	268	34
125	71	152	152	453	452	35
27	10	24	16	63	18	36
33	11	27	4	57	8	37

4. Sozialversicherungspflichtig Beschäftigte am Arbeitsort am 30.6.2024
4.21 Landkreis

Lfd. Nr.	Arbeitsortkreis Wohnortland Wohnortkreis	Beschäftigte		
		insgesamt	männlich	weiblich
1	Saale-Orla-Kreis ¹⁾	27 420	15 114	12 306
	mit Wohnort in			
2	Schleswig-Holstein	11	7	4
3	Hamburg	.	.	.
4	Niedersachsen	27	18	9
5	Bremen	.	.	.
6	Nordrhein-Westfalen	44	34	10
7	Hessen	32	21	11
8	Rheinland-Pfalz	11	.	.
9	Baden-Württemberg	47	33	14
10	Bayern	669	473	196
11	Hof, Stadt	113	93	20
12	Hof	269	177	92
13	Kronach	82	45	37
14	Saarland	.	.	.
15	Berlin	23	19	4
16	Brandenburg	34	29	5
17	Mecklenburg-Vorpommern	11	.	.
18	Sachsen	1 033	657	376
19	Vogtlandkreis	820	501	319
20	Leipzig, Stadt	51	35	16
21	Sachsen-Anhalt	144	94	50
22	Burgenlandkreis	58	40	18
23	Thüringen	25 020	13 463	11 557
24	Erfurt, Stadt	57	35	22
25	Gera, Stadt	411	325	86
26	Jena, Stadt	190	121	69
27	Weimarer Land	54	42	12
28	Saalfeld-Rudolstadt	1 752	1 063	689
29	Saale-Holzland-Kreis	530	340	190
30	Saale-Orla-Kreis	20 415	10 574	9 841
31	Greiz	1 382	819	563
32	Ausland	290	226	64

1) einschließlich Fälle ohne Angabe zum Wohnort

**nach Wohnsitzkreis sowie Altersgruppen und Geschlecht
Saale-Orla-Kreis**

Davon im Alter von ... Jahren						Lfd. Nr.
unter 30		30 bis unter 40		40 und mehr		
männlich	weiblich	männlich	weiblich	männlich	weiblich	
2 515	1 472	3 039	2 239	9 560	8 595	1
.	-	2
.	3
.	.	.	.	11	4	4
.	5
9	.	9	.	16	7	6
4	3	6	5	11	3	7
-	.	.	.	8	.	8
3	3	5	5	25	6	9
87	33	120	34	266	129	10
17	3	37	3	39	14	11
33	16	35	14	109	62	12
6	10	10	7	29	20	13
.	14
.	.	.	-	9	.	15
4	-	3	.	22	.	16
.	-	.	-	7	.	17
103	56	141	81	413	239	18
80	43	118	65	303	211	19
9	7	4	5	22	4	20
10	7	25	15	59	28	21
3	5	12	6	25	7	22
2 244	1 352	2 626	2 076	8 593	8 129	23
7	6	8	4	20	12	24
41	12	73	23	211	51	25
23	14	26	15	72	40	26
6	.	8	.	28	.	27
150	103	200	148	713	438	28
40	22	57	32	243	136	29
1 845	1 094	2 061	1 730	6 668	7 017	30
105	84	161	111	553	368	31
39	12	82	15	105	37	32

4. Sozialversicherungspflichtig Beschäftigte am Arbeitsort am 30.6.2024
4.22 Landkreis

Lfd. Nr.	Arbeitsortkreis Wohnortland Wohnortkreis	Beschäftigte		
		insgesamt	männlich	weiblich
1	Greiz ¹⁾	28 833	15 933	12 900
	mit Wohnort in			
2	Schleswig-Holstein	21	15	6
3	Hamburg	.	.	.
4	Niedersachsen	59	46	13
5	Bremen	.	.	.
6	Nordrhein-Westfalen	140	102	38
7	Hessen	55	48	7
8	Rheinland-Pfalz	26	17	9
9	Baden-Württemberg	93	68	25
10	Bayern	219	154	65
11	Saarland	.	.	.
12	Berlin	49	36	13
13	Brandenburg	54	40	14
14	Mecklenburg-Vorpommern	22	16	6
15	Sachsen	3 309	1 820	1 489
16	Chemnitz, Stadt	55	43	12
17	Erzgebirgskreis	114	90	24
18	Mittelsachsen	83	54	29
19	Vogtlandkreis	1 832	848	984
20	Zwickau	1 000	625	375
21	Leipzig, Stadt	71	51	20
22	Leipzig	65	47	18
23	Sachsen-Anhalt	553	382	171
24	Burgenlandkreis	444	306	138
25	Thüringen	24 086	13 060	11 026
26	Erfurt, Stadt	77	48	29
27	Gera, Stadt	3 117	2 051	1 066
28	Jena, Stadt	174	127	47
29	Saalfeld-Rudolstadt	124	85	39
30	Saale-Holzland-Kreis	811	492	319
31	Saale-Orla-Kreis	942	501	441
32	Greiz	17 930	9 114	8 816
33	Altenburger Land	719	511	208
34	Ausland	126	118	8

1) einschließlich Fälle ohne Angabe zum Wohnort

**nach Wohnsitzkreis sowie Altersgruppen und Geschlecht
Greiz**

Davon im Alter von ... Jahren						Lfd. Nr.
unter 30		30 bis unter 40		40 und mehr		
männlich	weiblich	männlich	weiblich	männlich	weiblich	
2 679	1 647	3 234	2 498	10 020	8 755	1
.	-	.	.	9	.	2
.	3
4	.	8	.	34	6	4
.	5
14	8	25	12	63	18	6
4	-	11	.	33	.	7
.	.	.	5	9	.	8
4	3	15	8	49	14	9
13	16	43	14	98	35	10
.	11
8	5	12	4	16	4	12
6	3	5	3	29	8	13
-	-	-	3	16	3	14
280	200	412	329	1 128	960	15
7	.	10	.	26	7	16
12	3	28	11	50	10	17
6	.	10	.	38	25	18
146	136	176	192	526	656	19
87	45	152	101	386	229	20
9	.	10	.	32	13	21
4	.	13	.	30	12	22
40	21	73	43	269	107	23
29	17	60	37	217	84	24
2 284	1 383	2 580	2 066	8 196	7 577	25
11	8	5	8	32	13	26
332	147	460	224	1 259	695	27
21	8	43	15	63	24	28
13	7	18	9	54	23	29
81	34	106	86	305	199	30
101	91	97	94	303	256	31
1 635	1 045	1 713	1 581	5 766	6 190	32
74	33	100	34	337	141	33
18	4	34	.	66	.	34

4. Sozialversicherungspflichtig Beschäftigte am Arbeitsort am 30.6.2024
4.23 Landkreis

Lfd. Nr.	Arbeitsortkreis Wohnortland Wohnortkreis	Beschäftigte		
		insgesamt	männlich	weiblich
1	Altenburger Land ¹⁾	27 030	13 839	13 191
	mit Wohnort in			
2	Schleswig-Holstein	13	.	.
3	Hamburg	.	.	.
4	Niedersachsen	23	17	6
5	Bremen	.	.	.
6	Nordrhein-Westfalen	50	41	9
7	Hessen	26	20	6
8	Rheinland-Pfalz	13	10	3
9	Baden-Württemberg	38	27	11
10	Bayern	94	69	25
11	Saarland	.	.	.
12	Berlin	35	23	12
13	Brandenburg	95	60	35
14	Mecklenburg-Vorpommern	36	20	16
15	Sachsen	4 424	2 443	1 981
16	Chemnitz, Stadt	116	71	45
17	Erzgebirgskreis	107	57	50
18	Mittelsachsen	196	110	86
19	Vogtlandkreis	88	49	39
20	Zwickau	1 954	1 096	858
21	Leipzig, Stadt	460	248	212
22	Leipzig	1 345	709	636
23	Nordsachsen	60	33	27
24	Sachsen-Anhalt	739	418	321
25	Burgenlandkreis	654	360	294
26	Thüringen	21 287	10 546	10 741
27	Gera, Stadt	719	477	242
28	Saale-Holzland-Kreis	91	50	41
29	Greiz	612	371	241
30	Altenburger Land	19 654	9 513	10 141
31	Ausland	141	126	15

1) einschließlich Fälle ohne Angabe zum Wohnort

nach Wohnsitzkreis sowie Altersgruppen und Geschlecht
Altenburger Land

Davon im Alter von ... Jahren						Lfd. Nr.
unter 30		30 bis unter 40		40 und mehr		
männlich	weiblich	männlich	weiblich	männlich	weiblich	
2 426	1 688	2 753	2 691	8 660	8 812	1
.	.	5	-	4	.	2
.	3
4	.	6	.	7	3	4
.	5
8	4	5	.	28	.	6
.	3	.	-	13	3	7
4	-	-	-	6	3	8
6	.	4	.	17	6	9
11	.	16	.	42	14	10
.	11
6	5	5	4	12	3	12
23	13	9	7	28	15	13
13	8	14
350	284	560	554	1 533	1 143	15
7	9	14	8	50	28	16
5	5	14	7	38	38	17
13	13	19	16	78	57	18
8	5	14	8	27	26	19
152	112	242	254	702	492	20
39	50	81	77	128	85	21
114	84	148	169	447	383	22
5	.	10	.	18	19	23
71	53	71	58	276	210	24
58	44	59	49	243	201	25
1 910	1 307	2 032	2 049	6 604	7 385	26
72	32	89	56	316	154	27
8	5	6	13	36	23	28
56	36	70	45	245	160	29
1 748	1 213	1 832	1 918	5 933	7 010	30
12	.	33	.	81	9	31

**5. Sozialversicherungspflichtig beschäftigte Männer am Wohnort am 30.6.2024
nach Strukturmerkmalen und Lage des Arbeitsortes
5.1 Thüringen insgesamt**

Wohnort — Merkmal	Insgesamt ¹⁾	Darunter mit Arbeitsort		
		innerhalb desselben Kreises	in einem anderen Kreis Thüringens	in einem anderen Bundesland
Thüringen - Männer	446 640	259 000	105 820	81 806
darunter Auszubildende	17 211	11 013	4 075	2 123

nach Altersgruppen

Alter von ... bis unter ... Jahren				
unter 20	12 708	8 380	2 862	1 466
20 bis 30	67 918	41 561	15 479	10 876
30 bis 40	96 597	56 931	22 931	16 732
40 bis 65	261 795	147 612	62 762	51 413
65 und mehr	7 622	4 516	1 786	1 319

nach Staatsangehörigkeit

Deutsche Beschäftigte	402 289	231 489	97 794	72 995
Ausländische Beschäftigte	44 351	27 511	8 026	8 811
darunter aus EU-Ländern	19 190	11 846	3 212	4 132

nach Vollzeit-/Teilzeitbeschäftigung

Vollzeitbeschäftigte	393 551	224 847	94 151	74 547
Teilzeitbeschäftigte	53 089	34 153	11 669	7 259

nach zusammengefassten Wirtschaftsabschnitten ^{2) 3)}

Land- u. Forstwirtschaft, Fischerei (A)	7 991	6 191	1 259	541
Produzierendes Gewerbe (B-F)	201 112	121 508	44 811	34 793
Produzierendes Gewerbe ohne Baugewerbe (B-E)	151 541	94 004	33 605	23 932
Verarbeitendes Gewerbe (C)	136 616	85 629	30 071	20 916
Baugewerbe (F)	49 571	27 504	11 206	10 861
Dienstleistungsbereiche (G-U)	237 501	131 288	59 741	46 472
Handel, Verkehr, Gastgewerbe (G-I)	93 296	49 702	22 907	20 687
Information und Kommunikation (J)	12 405	5 184	3 507	3 714
Finanz- u. Versicherungsdienstleistg. (K)	4 771	2 010	1 247	1 514
Grundstücks- und Wohnungswesen (L)	3 534	2 149	822	563
Freiberufl., wissenschaftl., techn. Dienstleistg.; sonst. wirtschaftl. Dienstleistg. (M-N)	52 159	24 585	13 889	13 685
Öff. Verwaltung, Verteidigung, Sozialvers.; Erzieh. u. Unterr.; Gesundh.- u. Sozialw. (O-Q)	60 977	41 447	14 551	4 979
Kunst, Unterhaltung und Erholung; sonst. Dienstleistg.; Priv. Haushalte; Exterr. Org. (R-U)	10 359	6 211	2 818	1 330

1) einschließlich Fälle ohne Angabe zum Arbeitsort - 2) Klassifikation der Wirtschaftszweige, Ausgabe 2008 (WZ 2008) - 3) ohne Fälle „ohne Angabe“

**5. Sozialversicherungspflichtig beschäftigte Männer am Wohnort am 30.6.2024
nach Strukturmerkmalen und Lage des Arbeitsortes
5.2 Stadt Erfurt**

Wohnort — Merkmal	Insgesamt ¹⁾	Darunter mit Arbeitsort		
		innerhalb desselben Kreises	in einem anderen Kreis Thüringens	in einem anderen Bundesland
Stadt Erfurt - Männer	46 163	29 482	10 165	6 514
darunter Auszubildende	1 676	1 178	351	147
nach Altersgruppen				
Alter von ... bis unter ... Jahren				
unter 20	960	710	176	74
20 bis 30	8 520	5 447	1 729	1 344
30 bis 40	11 865	7 490	2 675	1 699
40 bis 65	24 018	15 306	5 426	3 285
65 und mehr	800	529	159	112
nach Staatsangehörigkeit				
Deutsche Beschäftigte	38 902	25 126	8 750	5 024
Ausländische Beschäftigte	7 261	4 356	1 415	1 490
darunter aus EU-Ländern	3 165	1 932	600	633
nach Vollzeit-/Teilzeitbeschäftigung				
Vollzeitbeschäftigte	39 000	24 294	8 969	5 735
Teilzeitbeschäftigte	7 163	5 188	1 196	779
nach zusammengefassten Wirtschaftsabschnitten ^{2) 3)}				
Land- u. Forstwirtschaft, Fischerei (A)	205	79	113	13
Produzierendes Gewerbe (B-F)	11 592	5 623	4 634	1 335
Produzierendes Gewerbe ohne Baugewerbe (B-E)	8 254	3 770	3 627	857
Verarbeitendes Gewerbe (C)	6 983	2 735	3 468	780
Baugewerbe (F)	3 338	1 853	1 007	478
Dienstleistungsbereiche (G-U)	34 364	23 780	5 418	5 166
Handel, Verkehr, Gastgewerbe (G-I)	13 124	8 848	2 115	2 161
Information und Kommunikation (J)	2 961	2 042	314	605
Finanz- u. Versicherungsdienstleistg. (K)	767	529	86	152
Grundstücks- und Wohnungswesen (L)	477	346	69	62
Freiberufl., wissenschaftl., techn. Dienst- leistg.; sonst. wirtschaftl. Dienstleistg. (M-N)	8 138	5 151	1 284	1 703
Öff. Verwaltung, Verteidigung, Sozialvers.;				
Erzieh. u. Unterr.; Gesundh.- u. Sozialw. (O-Q)	7 049	5 436	1 296	317
Kunst, Unterhaltung und Erholung; sonst. Dienstleistg.; Priv. Haushalte; Exterr. Org. (R-U)	1 848	1 428	254	166

1) einschließlich Fälle ohne Angabe zum Arbeitsort - 2) Klassifikation der Wirtschaftszweige, Ausgabe 2008 (WZ 2008) - 3) ohne Fälle „ohne Angabe“

**5. Sozialversicherungspflichtig beschäftigte Männer am Wohnort am 30.6.2024
nach Strukturmerkmalen und Lage des Arbeitsortes
5.3 Stadt Gera**

Wohnort — Merkmal	Insgesamt ¹⁾	Darunter mit Arbeitsort		
		innerhalb desselben Kreises	in einem anderen Kreis Thüringens	in einem anderen Bundesland
Stadt Gera - Männer	18 568	10 063	5 186	3 319
darunter Auszubildende	691	426	210	55
nach Altersgruppen				
Alter von ... bis unter ... Jahren				
unter 20	499	333	127	39
20 bis 30	3 224	2 046	747	431
30 bis 40	4 216	2 368	1 167	681
40 bis 65	10 280	5 121	3 060	2 099
65 und mehr	349	195	85	69
nach Staatsangehörigkeit				
Deutsche Beschäftigte	15 683	8 138	4 696	2 849
Ausländische Beschäftigte	2 885	1 925	490	470
darunter aus EU-Ländern	957	566	183	208
nach Vollzeit-/Teilzeitbeschäftigung				
Vollzeitbeschäftigte	15 790	8 156	4 684	2 950
Teilzeitbeschäftigte	2 778	1 907	502	369
nach zusammengefassten Wirtschaftsabschnitten ^{2) 3)}				
Land- u. Forstwirtschaft, Fischerei (A)	79	24	39	16
Produzierendes Gewerbe (B-F)	6 876	2 881	2 773	1 222
Produzierendes Gewerbe ohne Baugewerbe (B-E)	5 028	2 104	2 137	787
Verarbeitendes Gewerbe (C)	4 518	1 812	2 000	706
Baugewerbe (F)	1 848	777	636	435
Dienstleistungsbereiche (G-U)	11 611	7 158	2 372	2 081
Handel, Verkehr, Gastgewerbe (G-I)	5 150	3 225	1 101	824
Information und Kommunikation (J)	632	318	131	183
Finanz- u. Versicherungsdienstleistg. (K)	173	89	37	47
Grundstücks- und Wohnungswesen (L)	268	210	22	36
Freiberufl., wissenschaftl., techn. Dienst- leistg.; sonst. wirtschaftl. Dienstleistg. (M-N)	2 343	1 085	510	748
Öff. Verwaltung, Verteidigung, Sozialvers.;				
Erzieh. u. Unterr.; Gesundh.- u. Sozialw. (O-Q)	2 621	1 931	496	194
Kunst, Unterhaltung und Erholung; sonst. Dienstleistg.; Priv. Haushalte; Exterr. Org. (R-U)	424	300	75	49

1) einschließlich Fälle ohne Angabe zum Arbeitsort - 2) Klassifikation der Wirtschaftszweige, Ausgabe 2008 (WZ 2008) - 3) ohne Fälle „ohne Angabe“

**5. Sozialversicherungspflichtig beschäftigte Männer am Wohnort am 30.6.2024
nach Strukturmerkmalen und Lage des Arbeitsortes
5.4 Stadt Jena**

Wohnort — Merkmal	Insgesamt ¹⁾	Darunter mit Arbeitsort		
		innerhalb desselben Kreises	in einem anderen Kreis Thüringens	in einem anderen Bundesland
Stadt Jena - Männer	23 006	16 037	4 450	2 518
darunter Auszubildende	653	485	130	38

nach Altersgruppen

Alter von ... bis unter ... Jahren	Insgesamt	innerhalb desselben Kreises	in einem anderen Kreis Thüringens	in einem anderen Bundesland
unter 20	333	249	65	19
20 bis 30	4 528	3 261	763	504
30 bis 40	6 524	4 675	1 127	722
40 bis 65	11 224	7 602	2 389	1 232
65 und mehr	397	250	106	41

nach Staatsangehörigkeit

Kategorie	Insgesamt	innerhalb desselben Kreises	in einem anderen Kreis Thüringens	in einem anderen Bundesland
Deutsche Beschäftigte	19 767	13 796	3 860	2 110
Ausländische Beschäftigte	3 239	2 241	590	408
darunter aus EU-Ländern	537	363	105	69

nach Vollzeit-/Teilzeitbeschäftigung

Kategorie	Insgesamt	innerhalb desselben Kreises	in einem anderen Kreis Thüringens	in einem anderen Bundesland
Vollzeitbeschäftigte	17 641	11 997	3 610	2 034
Teilzeitbeschäftigte	5 365	4 040	840	484

nach zusammengefassten Wirtschaftsabschnitten ^{2) 3)}

Wirtschaftsabschnitt	Insgesamt	innerhalb desselben Kreises	in einem anderen Kreis Thüringens	in einem anderen Bundesland
Land- u. Forstwirtschaft, Fischerei (A)	46	.	41	.
Produzierendes Gewerbe (B-F)	7 083	.	1 629	.
Produzierendes Gewerbe ohne Baugewerbe (B-E)	5 970	4 390	1 224	356
Verarbeitendes Gewerbe (C)	5 640	4 201	1 120	319
Baugewerbe (F)	1 113	.	405	.
Dienstleistungsbereiche (G-U)	15 871	11 068	2 780	2 023
Handel, Verkehr, Gastgewerbe (G-I)	3 643	2 202	970	471
Information und Kommunikation (J)	1 510	958	179	373
Finanz- u. Versicherungsdienstleistg. (K)	250	153	37	60
Grundstücks- und Wohnungswesen (L)	317	268	23	26
Freiberufl., wissenschaftl., techn. Dienst- leistg.; sonst. wirtschaftl. Dienstleistg. (M-N)	3 834	2 632	508	694
Öff. Verwaltung, Verteidigung, Sozialvers.;				
Erzieh. u. Unterr.; Gesundh.- u. Sozialw. (O-Q)	5 510	4 302	901	307
Kunst, Unterhaltung und Erholung; sonst. Dienstleistg.; Priv. Haushalte; Exterr. Org. (R-U)	807	553	162	92

1) einschließlich Fälle ohne Angabe zum Arbeitsort - 2) Klassifikation der Wirtschaftszweige, Ausgabe 2008 (WZ 2008) - 3) ohne Fälle „ohne Angabe“

**5. Sozialversicherungspflichtig beschäftigte Männer am Wohnort am 30.6.2024
nach Strukturmerkmalen und Lage des Arbeitsortes
5.5 Stadt Suhl**

Wohnort — Merkmal	Insgesamt ¹⁾	Darunter mit Arbeitsort		
		innerhalb desselben Kreises	in einem anderen Kreis Thüringens	in einem anderen Bundesland
Stadt Suhl - Männer	6 760	2 966	2 821	972
darunter Auszubildende	251	123	96	32
nach Altersgruppen				
Alter von ... bis unter ... Jahren				
unter 20	186	99	76	11
20 bis 30	1 066	475	465	126
30 bis 40	1 332	613	533	186
40 bis 65	4 008	1 703	1 679	625
65 und mehr	168	76	68	24
nach Staatsangehörigkeit				
Deutsche Beschäftigte	5 761	2 519	2 412	829
Ausländische Beschäftigte	999	447	409	143
darunter aus EU-Ländern	594	306	215	73
nach Vollzeit-/Teilzeitbeschäftigung				
Vollzeitbeschäftigte	5 895	2 537	2 497	860
Teilzeitbeschäftigte	865	429	324	112
nach zusammengefassten Wirtschaftsabschnitten ^{2) 3)}				
Land- u. Forstwirtschaft, Fischerei (A)	16	-	10	6
Produzierendes Gewerbe (B-F)	2 765	1 036	1 373	356
Produzierendes Gewerbe ohne Baugewerbe (B-E)	2 058	776	1 082	200
Verarbeitendes Gewerbe (C)	1 861	661	1 011	189
Baugewerbe (F)	707	260	291	156
Dienstleistungsbereiche (G-U)	3 978	1 930	1 438	610
Handel, Verkehr, Gastgewerbe (G-I)	1 513	686	583	244
Information und Kommunikation (J)	155	47	56	52
Finanz- u. Versicherungsdienstleistg. (K)	73	23	23	27
Grundstücks- und Wohnungswesen (L)	65	46	8	11
Freiberufl., wissenschaftl., techn. Dienst- leistg.; sonst. wirtschaftl. Dienstleistg. (M-N)	970	445	324	201
Öff. Verwaltung, Verteidigung, Sozialvers.;				
Erzieh. u. Unterr.; Gesundh.- u. Sozialw. (O-Q)	998	611	336	51
Kunst, Unterhaltung und Erholung; sonst. Dienstleistg.; Priv. Haushalte; Exterr. Org. (R-U)	204	72	108	24

1) einschließlich Fälle ohne Angabe zum Arbeitsort - 2) Klassifikation der Wirtschaftszweige, Ausgabe 2008 (WZ 2008) - 3) ohne Fälle „ohne Angabe“

**5. Sozialversicherungspflichtig beschäftigte Männer am Wohnort am 30.6.2024
nach Strukturmerkmalen und Lage des Arbeitsortes
5.6 Stadt Weimar**

Wohnort — Merkmal	Insgesamt ¹⁾	Darunter mit Arbeitsort		
		innerhalb desselben Kreises	in einem anderen Kreis Thüringens	in einem anderen Bundesland
Stadt Weimar - Männer	12 735	5 543	5 461	1 731
darunter Auszubildende	501	276	196	29
nach Altersgruppen				
Alter von ... bis unter ... Jahren				
unter 20	253	140	93	20
20 bis 30	2 205	1 020	889	296
30 bis 40	3 024	1 279	1 319	426
40 bis 65	6 992	2 988	3 049	955
65 und mehr	261	116	111	34
nach Staatsangehörigkeit				
Deutsche Beschäftigte	10 998	4 819	4 769	1 410
Ausländische Beschäftigte	1 737	724	692	321
darunter aus EU-Ländern	413	142	195	76
nach Vollzeit-/Teilzeitbeschäftigung				
Vollzeitbeschäftigte	9 901	4 006	4 472	1 423
Teilzeitbeschäftigte	2 834	1 537	989	308
nach zusammengefassten Wirtschaftsabschnitten ^{2) 3)}				
Land- u. Forstwirtschaft, Fischerei (A)	50	9	32	9
Produzierendes Gewerbe (B-F)	3 246	1 121	1 732	393
Produzierendes Gewerbe ohne Baugewerbe (B-E)	2 150	749	1 168	233
Verarbeitendes Gewerbe (C)	1 891	610	1 069	212
Baugewerbe (F)	1 096	372	564	160
Dienstleistungsbereiche (G-U)	9 437	4 413	3 695	1 329
Handel, Verkehr, Gastgewerbe (G-I)	3 138	1 341	1 386	411
Information und Kommunikation (J)	588	147	267	174
Finanz- u. Versicherungsdienstleistg. (K)	148	48	68	32
Grundstücks- und Wohnungswesen (L)	118	47	50	21
Freiberufl., wissenschaftl., techn. Dienst- leistg.; sonst. wirtschaftl. Dienstleistg. (M-N)	2 254	1 037	757	460
Öff. Verwaltung, Verteidigung, Sozialvers.;				
Erzieh. u. Unterr.; Gesundh.- u. Sozialw. (O-Q)	2 482	1 332	992	158
Kunst, Unterhaltung und Erholung; sonst. Dienstleistg.; Priv. Haushalte; Exterr. Org. (R-U)	709	461	175	73

1) einschließlich Fälle ohne Angabe zum Arbeitsort - 2) Klassifikation der Wirtschaftszweige, Ausgabe 2008 (WZ 2008) - 3) ohne Fälle „ohne Angabe“

**5. Sozialversicherungspflichtig beschäftigte Männer am Wohnort am 30.6.2024
nach Strukturmerkmalen und Lage des Arbeitsortes
5.7 Landkreis Eichsfeld**

Wohnort — Merkmal	Insgesamt ¹⁾	Darunter mit Arbeitsort		
		innerhalb desselben Kreises	in einem anderen Kreis Thüringens	in einem anderen Bundesland
Landkreis Eichsfeld - Männer	23 328	13 990	2 267	7 071
darunter Auszubildende	970	645	98	227
nach Altersgruppen				
Alter von ... bis unter ... Jahren				
unter 20	732	522	73	137
20 bis 30	3 284	2 135	360	789
30 bis 40	4 940	2 961	501	1 478
40 bis 65	13 977	8 102	1 295	4 580
65 und mehr	395	270	38	87
nach Staatsangehörigkeit				
Deutsche Beschäftigte	21 735	12 792	2 193	6 750
Ausländische Beschäftigte	1 593	1 198	74	321
darunter aus EU-Ländern	971	771	21	179
nach Vollzeit-/Teilzeitbeschäftigung				
Vollzeitbeschäftigte	21 381	12 748	2 047	6 586
Teilzeitbeschäftigte	1 947	1 242	220	485
nach zusammengefassten Wirtschaftsabschnitten ^{2) 3)}				
Land- u. Forstwirtschaft, Fischerei (A)	453	364	38	51
Produzierendes Gewerbe (B-F)	12 533	8 284	979	3 270
Produzierendes Gewerbe ohne Baugewerbe (B-E)	8 580	5 749	706	2 125
Verarbeitendes Gewerbe (C)	8 008	5 459	596	1 953
Baugewerbe (F)	3 953	2 535	273	1 145
Dienstleistungsbereiche (G-U)	10 339	5 339	1 250	3 750
Handel, Verkehr, Gastgewerbe (G-I)	4 214	2 230	484	1 500
Information und Kommunikation (J)	298	58	39	201
Finanz- u. Versicherungsdienstleistg. (K)	215	97	27	91
Grundstücks- und Wohnungswesen (L)	146	91	6	49
Freiberufl., wissenschaftl., techn. Dienst- leistg.; sonst. wirtschaftl. Dienstleistg. (M-N)	2 075	757	243	1 075
Öff. Verwaltung, Verteidigung, Sozialvers.;				
Erzieh. u. Unterr.; Gesundh.- u. Sozialw. (O-Q)	3 039	1 900	383	756
Kunst, Unterhaltung und Erholung; sonst. Dienstleistg.; Priv. Haushalte; Exterr. Org. (R-U)	352	206	68	78

1) einschließlich Fälle ohne Angabe zum Arbeitsort - 2) Klassifikation der Wirtschaftszweige, Ausgabe 2008 (WZ 2008) - 3) ohne Fälle „ohne Angabe“

**5. Sozialversicherungspflichtig beschäftigte Männer am Wohnort am 30.6.2024
nach Strukturmerkmalen und Lage des Arbeitsortes
5.8 Landkreis Nordhausen**

Wohnort — Merkmal	Insgesamt ¹⁾	Darunter mit Arbeitsort		
		innerhalb desselben Kreises	in einem anderen Kreis Thüringens	in einem anderen Bundesland
Landkreis Nordhausen - Männer	16 727	11 101	2 174	3 452
darunter Auszubildende	705	559	63	83
nach Altersgruppen				
Alter von ... bis unter ... Jahren				
unter 20	530	422	59	49
20 bis 30	2 586	1 853	290	443
30 bis 40	3 487	2 416	423	648
40 bis 65	9 840	6 238	1 356	2 246
65 und mehr	284	172	46	66
nach Staatsangehörigkeit				
Deutsche Beschäftigte	15 400	10 192	2 063	3 145
Ausländische Beschäftigte	1 327	909	111	307
darunter aus EU-Ländern	360	235	27	98
nach Vollzeit-/Teilzeitbeschäftigung				
Vollzeitbeschäftigte	14 714	9 627	1 979	3 108
Teilzeitbeschäftigte	2 013	1 474	195	344
nach zusammengefassten Wirtschaftsabschnitten ^{2) 3)}				
Land- u. Forstwirtschaft, Fischerei (A)	311	271	13	27
Produzierendes Gewerbe (B-F)	7 834	5 177	1 059	1 598
Produzierendes Gewerbe ohne Baugewerbe (B-E)	5 872	3 920	837	1 115
Verarbeitendes Gewerbe (C)	5 039	3 342	675	1 022
Baugewerbe (F)	1 962	1 257	222	483
Dienstleistungsbereiche (G-U)	8 580	5 651	1 102	1 827
Handel, Verkehr, Gastgewerbe (G-I)	3 496	2 193	423	880
Information und Kommunikation (J)	202	72	36	94
Finanz- u. Versicherungsdienstleistg. (K)	134	86	20	28
Grundstücks- und Wohnungswesen (L)	146	90	14	42
Freiberufl., wissenschaftl., techn. Dienstleistg.; sonst. wirtschaftl. Dienstleistg. (M-N)	1 672	896	302	474
Öff. Verwaltung, Verteidigung, Sozialvers.; Erzieh. u. Unterr.; Gesundh.- u. Sozialw. (O-Q)	2 647	2 123	256	268
Kunst, Unterhaltung und Erholung; sonst. Dienstleistg.; Priv. Haushalte; Exterr. Org. (R-U)	283	191	51	41

1) einschließlich Fälle ohne Angabe zum Arbeitsort - 2) Klassifikation der Wirtschaftszweige, Ausgabe 2008 (WZ 2008) - 3) ohne Fälle „ohne Angabe“

**5. Sozialversicherungspflichtig beschäftigte Männer am Wohnort am 30.6.2024
nach Strukturmerkmalen und Lage des Arbeitsortes
5.9 Landkreis Wartburgkreis**

Wohnort — Merkmal	Insgesamt ¹⁾	Darunter mit Arbeitsort		
		innerhalb desselben Kreises	in einem anderen Kreis Thüringens	in einem anderen Bundesland
Landkreis Wartburgkreis - Männer	35 149	23 557	3 749	7 843
darunter Auszubildende	1 379	925	145	309
nach Altersgruppen				
Alter von ... bis unter ... Jahren				
unter 20	1 085	742	106	237
20 bis 30	5 122	3 692	502	928
30 bis 40	7 286	4 947	772	1 567
40 bis 65	21 117	13 822	2 301	4 994
65 und mehr	539	354	68	117
nach Staatsangehörigkeit				
Deutsche Beschäftigte	32 194	21 327	3 527	7 340
Ausländische Beschäftigte	2 955	2 230	222	503
darunter aus EU-Ländern	1 252	887	129	236
nach Vollzeit-/Teilzeitbeschäftigung				
Vollzeitbeschäftigte	32 112	21 477	3 354	7 281
Teilzeitbeschäftigte	3 037	2 080	395	562
nach zusammengefassten Wirtschaftsabschnitten ^{2) 3)}				
Land- u. Forstwirtschaft, Fischerei (A)	532	459	36	37
Produzierendes Gewerbe (B-F)	18 910	13 263	1 627	4 020
Produzierendes Gewerbe ohne Baugewerbe (B-E)	15 743	11 441	1 301	3 001
Verarbeitendes Gewerbe (C)	13 106	10 098	1 172	1 836
Baugewerbe (F)	3 167	1 822	326	1 019
Dienstleistungsbereiche (G-U)	15 707	9 835	2 086	3 786
Handel, Verkehr, Gastgewerbe (G-I)	6 389	3 779	703	1 907
Information und Kommunikation (J)	482	119	124	239
Finanz- u. Versicherungsdienstleistg. (K)	337	195	39	103
Grundstücks- und Wohnungswesen (L)	193	146	20	27
Freiberufl., wissenschaftl., techn. Dienst- leistg.; sonst. wirtschaftl. Dienstleistg. (M-N)	3 855	2 391	457	1 007
Öff. Verwaltung, Verteidigung, Sozialvers.;				
Erzieh. u. Unterr.; Gesundh.- u. Sozialw. (O-Q)	3 864	2 844	596	424
Kunst, Unterhaltung und Erholung; sonst. Dienstleistg.; Priv. Haushalte; Exterr. Org. (R-U)	587	361	147	79

1) einschließlich Fälle ohne Angabe zum Arbeitsort - 2) Klassifikation der Wirtschaftszweige, Ausgabe 2008 (WZ 2008) - 3) ohne Fälle „ohne Angabe“

**5. Sozialversicherungspflichtig beschäftigte Männer am Wohnort am 30.6.2024
nach Strukturmerkmalen und Lage des Arbeitsortes
5.10 Landkreis Unstrut-Hainich-Kreis**

Wohnort — Merkmal	Insgesamt ¹⁾	Darunter mit Arbeitsort		
		innerhalb desselben Kreises	in einem anderen Kreis Thüringens	in einem anderen Bundesland
Landkreis Unstrut-Hainich-Kreis - Männer	20 194	12 015	5 487	2 692
darunter Auszubildende	801	563	188	50
nach Altersgruppen				
Alter von ... bis unter ... Jahren				
unter 20	635	454	138	43
20 bis 30	2 885	1 843	726	316
30 bis 40	4 134	2 433	1 147	554
40 bis 65	12 244	7 085	3 419	1 740
65 und mehr	296	200	57	39
nach Staatsangehörigkeit				
Deutsche Beschäftigte	18 652	11 038	5 201	2 413
Ausländische Beschäftigte	1 542	977	286	279
darunter aus EU-Ländern	518	342	90	86
nach Vollzeit-/Teilzeitbeschäftigung				
Vollzeitbeschäftigte	18 173	10 643	5 023	2 507
Teilzeitbeschäftigte	2 021	1 372	464	185
nach zusammengefassten Wirtschaftsabschnitten ^{2) 3)}				
Land- u. Forstwirtschaft, Fischerei (A)	555	454	80	21
Produzierendes Gewerbe (B-F)	9 438	5 777	2 562	1 099
Produzierendes Gewerbe ohne Baugewerbe (B-E)	6 396	3 952	1 818	626
Verarbeitendes Gewerbe (C)	5 738	3 575	1 617	546
Baugewerbe (F)	3 042	1 825	744	473
Dienstleistungsbereiche (G-U)	10 200	5 784	2 844	1 572
Handel, Verkehr, Gastgewerbe (G-I)	4 085	2 160	1 202	723
Information und Kommunikation (J)	319	64	141	114
Finanz- u. Versicherungsdienstleistg. (K)	189	82	60	47
Grundstücks- und Wohnungswesen (L)	128	81	23	24
Freiberufl., wissenschaftl., techn. Dienst- leistg.; sonst. wirtschaftl. Dienstleistg. (M-N)	2 137	1 007	649	481
Öff. Verwaltung, Verteidigung, Sozialvers.;				
Erzieh. u. Unterr.; Gesundh.- u. Sozialw. (O-Q)	2 965	2 144	671	150
Kunst, Unterhaltung und Erholung; sonst. Dienstleistg.; Priv. Haushalte; Exterr. Org. (R-U)	377	246	98	33

1) einschließlich Fälle ohne Angabe zum Arbeitsort - 2) Klassifikation der Wirtschaftszweige, Ausgabe 2008 (WZ 2008) - 3) ohne Fälle „ohne Angabe“

**5. Sozialversicherungspflichtig beschäftigte Männer am Wohnort am 30.6.2024
nach Strukturmerkmalen und Lage des Arbeitsortes
5.11 Landkreis Kyffhäuserkreis**

Wohnort — Merkmal	Insgesamt ¹⁾	Darunter mit Arbeitsort		
		innerhalb desselben Kreises	in einem anderen Kreis Thüringens	in einem anderen Bundesland
Landkreis Kyffhäuserkreis - Männer	14 624	6 843	4 820	2 961
darunter Auszubildende	603	303	214	86
nach Altersgruppen				
Alter von ... bis unter ... Jahren				
unter 20	502	282	154	66
20 bis 30	2 030	962	708	360
30 bis 40	2 958	1 381	1 042	535
40 bis 65	8 891	4 082	2 857	1 952
65 und mehr	243	136	59	48
nach Staatsangehörigkeit				
Deutsche Beschäftigte	13 822	6 432	4 617	2 773
Ausländische Beschäftigte	802	411	203	188
darunter aus EU-Ländern	326	203	55	68
nach Vollzeit-/Teilzeitbeschäftigung				
Vollzeitbeschäftigte	13 132	6 000	4 413	2 719
Teilzeitbeschäftigte	1 492	843	407	242
nach zusammengefassten Wirtschaftsabschnitten ^{2) 3)}				
Land- u. Forstwirtschaft, Fischerei (A)	429	306	77	46
Produzierendes Gewerbe (B-F)	6 978	3 577	2 179	1 222
Produzierendes Gewerbe ohne Baugewerbe (B-E)	4 997	2 621	1 700	676
Verarbeitendes Gewerbe (C)	4 371	2 260	1 554	557
Baugewerbe (F)	1 981	956	479	546
Dienstleistungsbereiche (G-U)	7 214	2 958	2 563	1 693
Handel, Verkehr, Gastgewerbe (G-I)	2 930	1 031	1 072	827
Information und Kommunikation (J)	180	15	93	72
Finanz- u. Versicherungsdienstleistg. (K)	151	66	57	28
Grundstücks- und Wohnungswesen (L)	109	57	32	20
Freiberufl., wissenschaftl., techn. Dienst- leistg.; sonst. wirtschaftl. Dienstleistg. (M-N)	1 700	493	682	525
Öff. Verwaltung, Verteidigung, Sozialvers.;				
Erzieh. u. Unterr.; Gesundh.- u. Sozialw. (O-Q)	1 840	1 142	506	192
Kunst, Unterhaltung und Erholung; sonst. Dienstleistg.; Priv. Haushalte; Exterr. Org. (R-U)	304	154	121	29

1) einschließlich Fälle ohne Angabe zum Arbeitsort - 2) Klassifikation der Wirtschaftszweige, Ausgabe 2008 (WZ 2008) - 3) ohne Fälle „ohne Angabe“

**5. Sozialversicherungspflichtig beschäftigte Männer am Wohnort am 30.6.2024
nach Strukturmerkmalen und Lage des Arbeitsortes
5.12 Landkreis Schmalkalden-Meiningen**

Wohnort — Merkmal	Insgesamt ¹⁾	Darunter mit Arbeitsort		
		innerhalb desselben Kreises	in einem anderen Kreis Thüringens	in einem anderen Bundesland
Landkreis Schmalkalden-Meiningen - Männer	26 274	15 625	5 519	5 129
darunter Auszubildende	1 078	766	198	114
nach Altersgruppen				
Alter von ... bis unter ... Jahren				
unter 20	832	584	155	93
20 bis 30	3 803	2 348	841	613
30 bis 40	5 426	3 233	1 177	1 016
40 bis 65	15 739	9 171	3 239	3 329
65 und mehr	474	289	107	78
nach Staatsangehörigkeit				
Deutsche Beschäftigte	24 206	14 296	5 175	4 735
Ausländische Beschäftigte	2 068	1 329	344	394
darunter aus EU-Ländern	815	561	103	151
nach Vollzeit-/Teilzeitbeschäftigung				
Vollzeitbeschäftigte	23 668	14 008	4 951	4 709
Teilzeitbeschäftigte	2 606	1 617	568	420
nach zusammengefassten Wirtschaftsabschnitten ^{2) 3)}				
Land- u. Forstwirtschaft, Fischerei (A)	504	386	89	29
Produzierendes Gewerbe (B-F)	13 590	8 676	2 403	2 511
Produzierendes Gewerbe ohne Baugewerbe (B-E)	10 168	6 751	1 775	1 642
Verarbeitendes Gewerbe (C)	9 391	6 311	1 563	1 517
Baugewerbe (F)	3 422	1 925	628	869
Dienstleistungsbereiche (G-U)	12 179	6 563	3 027	2 589
Handel, Verkehr, Gastgewerbe (G-I)	4 931	2 652	1 040	1 239
Information und Kommunikation (J)	509	150	155	204
Finanz- u. Versicherungsdienstleistg. (K)	256	83	86	87
Grundstücks- und Wohnungswesen (L)	143	72	43	28
Freiberufl., wissenschaftl., techn. Dienst- leistg.; sonst. wirtschaftl. Dienstleistg. (M-N)	2 302	807	819	676
Öff. Verwaltung, Verteidigung, Sozialvers.;				
Erzieh. u. Unterr.; Gesundh.- u. Sozialw. (O-Q)	3 292	2 307	727	258
Kunst, Unterhaltung und Erholung; sonst. Dienstleistg.; Priv. Haushalte; Exterr. Org. (R-U)	746	492	157	97

1) einschließlich Fälle ohne Angabe zum Arbeitsort - 2) Klassifikation der Wirtschaftszweige, Ausgabe 2008 (WZ 2008) - 3) ohne Fälle „ohne Angabe“

**5. Sozialversicherungspflichtig beschäftigte Männer am Wohnort am 30.6.2024
nach Strukturmerkmalen und Lage des Arbeitsortes
5.13 Landkreis Gotha**

Wohnort — Merkmal	Insgesamt ¹⁾	Darunter mit Arbeitsort		
		innerhalb desselben Kreises	in einem anderen Kreis Thüringens	in einem anderen Bundesland
Landkreis Gotha - Männer	29 638	18 373	7 879	3 384
darunter Auszubildende	1 125	793	259	73
nach Altersgruppen				
Alter von ... bis unter ... Jahren				
unter 20	865	634	173	58
20 bis 30	4 600	2 970	1 108	522
30 bis 40	6 192	3 853	1 649	689
40 bis 65	17 521	10 645	4 824	2 051
65 und mehr	460	271	125	64
nach Staatsangehörigkeit				
Deutsche Beschäftigte	25 636	15 630	7 198	2 806
Ausländische Beschäftigte	4 002	2 743	681	578
darunter aus EU-Ländern	2 554	1 740	404	410
nach Vollzeit-/Teilzeitbeschäftigung				
Vollzeitbeschäftigte	27 001	16 653	7 215	3 133
Teilzeitbeschäftigte	2 637	1 720	664	251
nach zusammengefassten Wirtschaftsabschnitten ^{2) 3)}				
Land- u. Forstwirtschaft, Fischerei (A)	442	353	73	16
Produzierendes Gewerbe (B-F)	14 484	9 774	3 292	1 418
Produzierendes Gewerbe ohne Baugewerbe (B-E)	11 764	8 158	2 588	1 018
Verarbeitendes Gewerbe (C)	10 965	7 674	2 346	945
Baugewerbe (F)	2 720	1 616	704	400
Dienstleistungsbereiche (G-U)	14 710	8 246	4 514	1 950
Handel, Verkehr, Gastgewerbe (G-I)	6 487	3 896	1 717	874
Information und Kommunikation (J)	568	99	326	143
Finanz- u. Versicherungsdienstleistg. (K)	248	63	114	71
Grundstücks- und Wohnungswesen (L)	185	118	51	16
Freiberufl., wissenschaftl., techn. Dienst- leistg.; sonst. wirtschaftl. Dienstleistg. (M-N)	3 777	1 828	1 268	681
Öff. Verwaltung, Verteidigung, Sozialvers.;				
Erzieh. u. Unterr.; Gesundh.- u. Sozialw. (O-Q)	2 987	2 027	849	111
Kunst, Unterhaltung und Erholung; sonst. Dienstleistg.; Priv. Haushalte; Exterr. Org. (R-U)	458	215	189	54

1) einschließlich Fälle ohne Angabe zum Arbeitsort - 2) Klassifikation der Wirtschaftszweige, Ausgabe 2008 (WZ 2008) - 3) ohne Fälle „ohne Angabe“

**5. Sozialversicherungspflichtig beschäftigte Männer am Wohnort am 30.6.2024
nach Strukturmerkmalen und Lage des Arbeitsortes
5.14 Landkreis Sömmerda**

Wohnort — Merkmal	Insgesamt ¹⁾	Darunter mit Arbeitsort		
		innerhalb desselben Kreises	in einem anderen Kreis Thüringens	in einem anderen Bundesland
Landkreis Sömmerda - Männer	14 508	7 175	5 648	1 684
darunter Auszubildende	574	271	276	27
nach Altersgruppen				
Alter von ... bis unter ... Jahren				
unter 20	467	231	205	31
20 bis 30	1 958	977	774	207
30 bis 40	2 901	1 469	1 108	324
40 bis 65	8 968	4 387	3 483	1 097
65 und mehr	214	111	78	25
nach Staatsangehörigkeit				
Deutsche Beschäftigte	13 492	6 652	5 346	1 493
Ausländische Beschäftigte	1 016	523	302	191
darunter aus EU-Ländern	537	301	149	87
nach Vollzeit-/Teilzeitbeschäftigung				
Vollzeitbeschäftigte	13 225	6 462	5 199	1 564
Teilzeitbeschäftigte	1 283	713	449	120
nach zusammengefassten Wirtschaftsabschnitten ^{2) 3)}				
Land- u. Forstwirtschaft, Fischerei (A)	526	396	116	14
Produzierendes Gewerbe (B-F)	6 346	3 695	2 028	623
Produzierendes Gewerbe ohne Baugewerbe (B-E)	4 361	2 801	1 255	305
Verarbeitendes Gewerbe (C)	3 925	2 649	1 008	268
Baugewerbe (F)	1 985	894	773	318
Dienstleistungsbereiche (G-U)	7 634	3 083	3 504	1 047
Handel, Verkehr, Gastgewerbe (G-I)	3 326	1 306	1 529	491
Information und Kommunikation (J)	369	76	222	71
Finanz- u. Versicherungsdienstleistg. (K)	144	28	85	31
Grundstücks- und Wohnungswesen (L)	102	30	54	18
Freiberufl., wissenschaftl., techn. Dienst- leistg.; sonst. wirtschaftl. Dienstleistg. (M-N)	1 628	500	783	345
Öff. Verwaltung, Verteidigung, Sozialvers.;				
Erzieh. u. Unterr.; Gesundh.- u. Sozialw. (O-Q)	1 631	889	676	66
Kunst, Unterhaltung und Erholung; sonst. Dienstleistg.; Priv. Haushalte; Exterr. Org. (R-U)	434	254	155	25

1) einschließlich Fälle ohne Angabe zum Arbeitsort - 2) Klassifikation der Wirtschaftszweige, Ausgabe 2008 (WZ 2008) - 3) ohne Fälle „ohne Angabe“

**5. Sozialversicherungspflichtig beschäftigte Männer am Wohnort am 30.6.2024
nach Strukturmerkmalen und Lage des Arbeitsortes
5.15 Landkreis Hildburghausen**

Wohnort — Merkmal	Insgesamt ¹⁾	Darunter mit Arbeitsort		
		innerhalb desselben Kreises	in einem anderen Kreis Thüringens	in einem anderen Bundesland
Landkreis Hildburghausen - Männer	13 731	7 034	2 284	4 413
darunter Auszubildende	571	299	116	156
nach Altersgruppen				
Alter von ... bis unter ... Jahren				
unter 20	443	267	70	106
20 bis 30	1 796	940	336	520
30 bis 40	2 839	1 527	448	864
40 bis 65	8 444	4 174	1 396	2 874
65 und mehr	209	126	34	49
nach Staatsangehörigkeit				
Deutsche Beschäftigte	12 829	6 432	2 171	4 226
Ausländische Beschäftigte	902	602	113	187
darunter aus EU-Ländern	483	322	69	92
nach Vollzeit-/Teilzeitbeschäftigung				
Vollzeitbeschäftigte	12 489	6 355	2 047	4 087
Teilzeitbeschäftigte	1 242	679	237	326
nach zusammengefassten Wirtschaftsabschnitten ^{2) 3)}				
Land- u. Forstwirtschaft, Fischerei (A)	381	319	39	23
Produzierendes Gewerbe (B-F)	7 439	4 139	956	2 344
Produzierendes Gewerbe ohne Baugewerbe (B-E)	5 593	3 106	734	1 753
Verarbeitendes Gewerbe (C)	5 257	2 951	625	1 681
Baugewerbe (F)	1 846	1 033	222	591
Dienstleistungsbereiche (G-U)	5 911	2 576	1 289	2 046
Handel, Verkehr, Gastgewerbe (G-I)	2 455	919	492	1 044
Information und Kommunikation (J)	141	16	48	77
Finanz- u. Versicherungsdienstleistg. (K)	234	53	26	155
Grundstücks- und Wohnungswesen (L)	51	38	7	6
Freiberufl., wissenschaftl., techn. Dienst- leistg.; sonst. wirtschaftl. Dienstleistg. (M-N)	1 237	440	315	482
Öff. Verwaltung, Verteidigung, Sozialvers.;				
Erzieh. u. Unterr.; Gesundh.- u. Sozialw. (O-Q)	1 623	1 029	353	241
Kunst, Unterhaltung und Erholung; sonst. Dienstleistg.; Priv. Haushalte; Exterr. Org. (R-U)	170	81	48	41

1) einschließlich Fälle ohne Angabe zum Arbeitsort - 2) Klassifikation der Wirtschaftszweige, Ausgabe 2008 (WZ 2008) - 3) ohne Fälle „ohne Angabe“

**5. Sozialversicherungspflichtig beschäftigte Männer am Wohnort am 30.6.2024
nach Strukturmerkmalen und Lage des Arbeitsortes
5.16 Landkreis Ilm-Kreis**

Wohnort — Merkmal	Insgesamt ¹⁾	Darunter mit Arbeitsort		
		innerhalb desselben Kreises	in einem anderen Kreis Thüringens	in einem anderen Bundesland
Landkreis Ilm-Kreis - Männer	23 168	14 701	5 764	2 702
darunter Auszubildende	735	527	167	41
nach Altersgruppen				
Alter von ... bis unter ... Jahren				
unter 20	636	468	142	26
20 bis 30	3 669	2 343	840	486
30 bis 40	5 354	3 486	1 258	609
40 bis 65	13 127	8 172	3 419	1 536
65 und mehr	382	232	105	45
nach Staatsangehörigkeit				
Deutsche Beschäftigte	20 129	12 919	5 159	2 051
Ausländische Beschäftigte	3 039	1 782	605	651
darunter aus EU-Ländern	1 016	545	211	260
nach Vollzeit-/Teilzeitbeschäftigung				
Vollzeitbeschäftigte	20 297	12 895	4 999	2 403
Teilzeitbeschäftigte	2 871	1 806	765	299
nach zusammengefassten Wirtschaftsabschnitten ^{2) 3)}				
Land- u. Forstwirtschaft, Fischerei (A)	320	.	.	.
Produzierendes Gewerbe (B-F)	10 866	.	.	.
Produzierendes Gewerbe ohne Baugewerbe (B-E)	8 796	6 792	1 367	637
Verarbeitendes Gewerbe (C)	8 119	6 378	1 157	584
Baugewerbe (F)	2 070	.	.	.
Dienstleistungsbereiche (G-U)	11 981	6 455	3 804	1 722
Handel, Verkehr, Gastgewerbe (G-I)	4 484	2 279	1 503	702
Information und Kommunikation (J)	1 125	603	312	210
Finanz- u. Versicherungsdienstleistg. (K)	227	69	92	66
Grundstücks- und Wohnungswesen (L)	146	88	46	12
Freiberufl., wissenschaftl., techn. Dienst- leistg.; sonst. wirtschaftl. Dienstleistg. (M-N)	2 634	1 100	940	594
Öff. Verwaltung, Verteidigung, Sozialvers.;				
Erzieh. u. Unterr.; Gesundh.- u. Sozialw. (O-Q)	2 953	2 142	716	95
Kunst, Unterhaltung und Erholung; sonst. Dienstleistg.; Priv. Haushalte; Exterr. Org. (R-U)	412	174	195	43

1) einschließlich Fälle ohne Angabe zum Arbeitsort - 2) Klassifikation der Wirtschaftszweige, Ausgabe 2008 (WZ 2008) - 3) ohne Fälle „ohne Angabe“

**5. Sozialversicherungspflichtig beschäftigte Männer am Wohnort am 30.6.2024
nach Strukturmerkmalen und Lage des Arbeitsortes
5.17 Landkreis Weimarer Land**

Wohnort — Merkmal	Insgesamt ¹⁾	Darunter mit Arbeitsort		
		innerhalb desselben Kreises	in einem anderen Kreis Thüringens	in einem anderen Bundesland
Landkreis Weimarer Land - Männer	17 616	7 571	8 085	1 959
darunter Auszubildende	748	380	333	35
nach Altersgruppen				
Alter von ... bis unter ... Jahren				
unter 20	554	277	246	31
20 bis 30	2 391	1 146	1 054	191
30 bis 40	3 489	1 485	1 633	371
40 bis 65	10 870	4 513	5 029	1 328
65 und mehr	312	150	123	38
nach Staatsangehörigkeit				
Deutsche Beschäftigte	16 160	6 688	7 710	1 761
Ausländische Beschäftigte	1 456	883	375	198
darunter aus EU-Ländern	678	394	189	95
nach Vollzeit-/Teilzeitbeschäftigung				
Vollzeitbeschäftigte	15 446	6 478	7 173	1 795
Teilzeitbeschäftigte	2 170	1 093	912	164
nach zusammengefassten Wirtschaftsabschnitten ^{2) 3)}				
Land- u. Forstwirtschaft, Fischerei (A)	434	327	82	25
Produzierendes Gewerbe (B-F)	7 437	3 732	3 010	695
Produzierendes Gewerbe ohne Baugewerbe (B-E)	5 107	2 523	2 203	381
Verarbeitendes Gewerbe (C)	4 576	2 356	1 882	338
Baugewerbe (F)	2 330	1 209	807	314
Dienstleistungsbereiche (G-U)	9 744	3 512	4 993	1 239
Handel, Verkehr, Gastgewerbe (G-I)	3 897	1 519	1 817	561
Information und Kommunikation (J)	462	30	321	111
Finanz- u. Versicherungsdienstleistg. (K)	147	14	98	35
Grundstücks- und Wohnungswesen (L)	171	55	95	21
Freiberufl., wissenschaftl., techn. Dienst- leistg.; sonst. wirtschaftl. Dienstleistg. (M-N)	2 123	549	1 210	364
Öff. Verwaltung, Verteidigung, Sozialvers.;				
Erzieh. u. Unterr.; Gesundh.- u. Sozialw. (O-Q)	2 477	1 195	1 180	102
Kunst, Unterhaltung und Erholung; sonst. Dienstleistg.; Priv. Haushalte; Exterr. Org. (R-U)	467	150	272	45

1) einschließlich Fälle ohne Angabe zum Arbeitsort - 2) Klassifikation der Wirtschaftszweige, Ausgabe 2008 (WZ 2008) - 3) ohne Fälle „ohne Angabe“

**5. Sozialversicherungspflichtig beschäftigte Männer am Wohnort am 30.6.2024
nach Strukturmerkmalen und Lage des Arbeitsortes
5.18 Landkreis Sonneberg**

Wohnort — Merkmal	Insgesamt ¹⁾	Darunter mit Arbeitsort		
		innerhalb desselben Kreises	in einem anderen Kreis Thüringens	in einem anderen Bundesland
Landkreis Sonneberg - Männer	12 267	6 660	955	4 652
darunter Auszubildende	469	254	30	185
nach Altersgruppen				
Alter von ... bis unter ... Jahren				
unter 20	364	217	30	117
20 bis 30	1 846	1 040	132	674
30 bis 40	2 431	1 424	160	847
40 bis 65	7 458	3 887	600	2 971
65 und mehr	168	92	33	43
nach Staatsangehörigkeit				
Deutsche Beschäftigte	10 787	5 765	905	4 117
Ausländische Beschäftigte	1 480	895	50	535
darunter aus EU-Ländern	998	621	33	344
nach Vollzeit-/Teilzeitbeschäftigung				
Vollzeitbeschäftigte	11 307	6 113	816	4 378
Teilzeitbeschäftigte	960	547	139	274
nach zusammengefassten Wirtschaftsabschnitten ^{2) 3)}				
Land- u. Forstwirtschaft, Fischerei (A)	100	62	18	20
Produzierendes Gewerbe (B-F)	7 246	4 145	381	2 720
Produzierendes Gewerbe ohne Baugewerbe (B-E)	6 034	3 378	296	2 360
Verarbeitendes Gewerbe (C)	5 668	3 154	251	2 263
Baugewerbe (F)	1 212	767	85	360
Dienstleistungsbereiche (G-U)	4 921	2 453	556	1 912
Handel, Verkehr, Gastgewerbe (G-I)	1 849	867	152	830
Information und Kommunikation (J)	159	.	.	98
Finanz- u. Versicherungsdienstleistg. (K)	219	34	12	173
Grundstücks- und Wohnungswesen (L)	38	.	.	10
Freiberufl., wissenschaftl., techn. Dienst- leistg.; sonst. wirtschaftl. Dienstleistg. (M-N)	1 298	600	155	543
Öff. Verwaltung, Verteidigung, Sozialvers.;				
Erzieh. u. Unterr.; Gesundh.- u. Sozialw. (O-Q)	1 178	805	164	209
Kunst, Unterhaltung und Erholung; sonst. Dienstleistg.; Priv. Haushalte; Exterr. Org. (R-U)	180	89	42	49

1) einschließlich Fälle ohne Angabe zum Arbeitsort - 2) Klassifikation der Wirtschaftszweige, Ausgabe 2008 (WZ 2008) - 3) ohne Fälle „ohne Angabe“

**5. Sozialversicherungspflichtig beschäftigte Männer am Wohnort am 30.6.2024
nach Strukturmerkmalen und Lage des Arbeitsortes
5.19 Landkreis Saalfeld-Rudolstadt**

Wohnort — Merkmal	Insgesamt ¹⁾	Darunter mit Arbeitsort		
		innerhalb desselben Kreises	in einem anderen Kreis Thüringens	in einem anderen Bundesland
Landkreis Saalfeld-Rudolstadt - Männer	20 988	13 599	4 800	2 588
darunter Auszubildende	803	568	180	55
nach Altersgruppen				
Alter von ... bis unter ... Jahren				
unter 20	609	439	132	38
20 bis 30	2 784	1 886	628	270
30 bis 40	4 274	2 826	985	463
40 bis 65	12 938	8 195	2 971	1 771
65 und mehr	383	253	84	46
nach Staatsangehörigkeit				
Deutsche Beschäftigte	19 866	12 918	4 565	2 382
Ausländische Beschäftigte	1 122	681	235	206
darunter aus EU-Ländern	389	242	74	73
nach Vollzeit-/Teilzeitbeschäftigung				
Vollzeitbeschäftigte	18 675	11 883	4 362	2 429
Teilzeitbeschäftigte	2 313	1 716	438	159
nach zusammengefassten Wirtschaftsabschnitten ^{2) 3)}				
Land- u. Forstwirtschaft, Fischerei (A)	408	300	.	.
Produzierendes Gewerbe (B-F)	11 231	7 436	.	.
Produzierendes Gewerbe ohne Baugewerbe (B-E)	8 614	5 759	1 965	890
Verarbeitendes Gewerbe (C)	7 840	5 209	1 800	831
Baugewerbe (F)	2 617	1 677	.	.
Dienstleistungsbereiche (G-U)	9 348	5 863	2 216	1 269
Handel, Verkehr, Gastgewerbe (G-I)	3 672	2 256	807	609
Information und Kommunikation (J)	364	97	143	124
Finanz- u. Versicherungsdienstleistg. (K)	186	89	53	44
Grundstücks- und Wohnungswesen (L)	130	92	19	19
Freiberufl., wissenschaftl., techn. Dienst- leistg.; sonst. wirtschaftl. Dienstleistg. (M-N)	1 756	898	525	333
Öff. Verwaltung, Verteidigung, Sozialvers.;				
Erzieh. u. Unterr.; Gesundh.- u. Sozialw. (O-Q)	2 832	2 155	582	95
Kunst, Unterhaltung und Erholung; sonst. Dienstleistg.; Priv. Haushalte; Exterr. Org. (R-U)	408	276	87	45

1) einschließlich Fälle ohne Angabe zum Arbeitsort - 2) Klassifikation der Wirtschaftszweige, Ausgabe 2008 (WZ 2008) - 3) ohne Fälle „ohne Angabe“

**5. Sozialversicherungspflichtig beschäftigte Männer am Wohnort am 30.6.2024
nach Strukturmerkmalen und Lage des Arbeitsortes
5.20 Landkreis Saale-Holzland-Kreis**

Wohnort — Merkmal	Insgesamt ¹⁾	Darunter mit Arbeitsort		
		innerhalb desselben Kreises	in einem anderen Kreis Thüringens	in einem anderen Bundesland
Landkreis Saale-Holzland-Kreis - Männer	17 655	7 464	7 732	2 457
darunter Auszubildende	680	325	319	36
nach Altersgruppen				
Alter von ... bis unter ... Jahren				
unter 20	499	241	233	25
20 bis 30	2 349	1 018	1 092	239
30 bis 40	3 582	1 459	1 650	473
40 bis 65	10 874	4 589	4 626	1 657
65 und mehr	351	157	131	63
nach Staatsangehörigkeit				
Deutsche Beschäftigte	16 400	6 855	7 429	2 114
Ausländische Beschäftigte	1 255	609	303	343
darunter aus EU-Ländern	767	384	139	244
nach Vollzeit-/Teilzeitbeschäftigung				
Vollzeitbeschäftigte	15 707	6 619	6 858	2 228
Teilzeitbeschäftigte	1 948	845	874	229
nach zusammengefassten Wirtschaftsabschnitten ^{2) 3)}				
Land- u. Forstwirtschaft, Fischerei (A)	536	471	44	21
Produzierendes Gewerbe (B-F)	7 921	3 700	3 301	920
Produzierendes Gewerbe ohne Baugewerbe (B-E)	5 720	2 605	2 547	568
Verarbeitendes Gewerbe (C)	5 253	2 428	2 322	503
Baugewerbe (F)	2 201	1 095	754	352
Dienstleistungsbereiche (G-U)	9 196	3 293	4 387	1 516
Handel, Verkehr, Gastgewerbe (G-I)	3 781	1 602	1 404	775
Information und Kommunikation (J)	417	35	278	104
Finanz- u. Versicherungsdienstleistg. (K)	179	37	92	50
Grundstücks- und Wohnungswesen (L)	226	68	136	22
Freiberufl., wissenschaftl., techn. Dienst- leistg.; sonst. wirtschaftl. Dienstleistg. (M-N)	1 722	406	926	390
Öff. Verwaltung, Verteidigung, Sozialvers.;				
Erzieh. u. Unterr.; Gesundh.- u. Sozialw. (O-Q)	2 527	1 035	1 367	125
Kunst, Unterhaltung und Erholung; sonst. Dienstleistg.; Priv. Haushalte; Exterr. Org. (R-U)	344	110	184	50

1) einschließlich Fälle ohne Angabe zum Arbeitsort - 2) Klassifikation der Wirtschaftszweige, Ausgabe 2008 (WZ 2008) - 3) ohne Fälle „ohne Angabe“

**5. Sozialversicherungspflichtig beschäftigte Männer am Wohnort am 30.6.2024
nach Strukturmerkmalen und Lage des Arbeitsortes
5.21 Landkreis Saale-Orla-Kreis**

Wohnort — Merkmal	Insgesamt ¹⁾	Darunter mit Arbeitsort		
		innerhalb desselben Kreises	in einem anderen Kreis Thüringens	in einem anderen Bundesland
Landkreis Saale-Orla-Kreis - Männer	17 123	10 574	3 311	3 237
darunter Auszubildende	661	423	148	90
nach Altersgruppen				
Alter von ... bis unter ... Jahren				
unter 20	539	364	117	58
20 bis 30	2 402	1 481	516	404
30 bis 40	3 398	2 061	724	613
40 bis 65	10 474	6 465	1 903	2 106
65 und mehr	310	203	51	56
nach Staatsangehörigkeit				
Deutsche Beschäftigte	15 851	9 827	3 143	2 881
Ausländische Beschäftigte	1 272	747	168	356
darunter aus EU-Ländern	678	340	83	255
nach Vollzeit-/Teilzeitbeschäftigung				
Vollzeitbeschäftigte	15 494	9 472	3 002	3 020
Teilzeitbeschäftigte	1 629	1 102	309	217
nach zusammengefassten Wirtschaftsabschnitten ^{2) 3)}				
Land- u. Forstwirtschaft, Fischerei (A)	745	643	61	41
Produzierendes Gewerbe (B-F)	9 180	6 323	1 484	1 373
Produzierendes Gewerbe ohne Baugewerbe (B-E)	7 035	4 970	1 104	961
Verarbeitendes Gewerbe (C)	6 557	4 732	953	872
Baugewerbe (F)	2 145	1 353	380	412
Dienstleistungsbereiche (G-U)	7 196	3 608	1 765	1 823
Handel, Verkehr, Gastgewerbe (G-I)	3 221	1 462	725	1 034
Information und Kommunikation (J)	284	62	117	105
Finanz- u. Versicherungsdienstleistg. (K)	141	64	29	48
Grundstücks- und Wohnungswesen (L)	93	55	19	19
Freiberufl., wissenschaftl., techn. Dienst- leistg.; sonst. wirtschaftl. Dienstleistg. (M-N)	1 195	436	360	399
Öff. Verwaltung, Verteidigung, Sozialvers.;				
Erzieh. u. Unterr.; Gesundh.- u. Sozialw. (O-Q)	2 009	1 380	456	173
Kunst, Unterhaltung und Erholung; sonst. Dienstleistg.; Priv. Haushalte; Exterr. Org. (R-U)	253	149	59	45

1) einschließlich Fälle ohne Angabe zum Arbeitsort - 2) Klassifikation der Wirtschaftszweige, Ausgabe 2008 (WZ 2008) - 3) ohne Fälle „ohne Angabe“

**5. Sozialversicherungspflichtig beschäftigte Männer am Wohnort am 30.6.2024
nach Strukturmerkmalen und Lage des Arbeitsortes
5.22 Landkreis Greiz**

Wohnort — Merkmal	Insgesamt ¹⁾	Darunter mit Arbeitsort		
		innerhalb desselben Kreises	in einem anderen Kreis Thüringens	in einem anderen Bundesland
Landkreis Greiz - Männer	18 898	9 114	5 574	4 210
darunter Auszubildende	826	455	280	91
nach Altersgruppen				
Alter von ... bis unter ... Jahren				
unter 20	662	361	223	78
20 bis 30	2 483	1 274	731	478
30 bis 40	3 581	1 713	1 083	785
40 bis 65	11 810	5 570	3 445	2 795
65 und mehr	362	196	92	74
nach Staatsangehörigkeit				
Deutsche Beschäftigte	17 803	8 543	5 360	3 900
Ausländische Beschäftigte	1 095	571	214	310
darunter aus EU-Ländern	610	328	100	182
nach Vollzeit-/Teilzeitbeschäftigung				
Vollzeitbeschäftigte	16 815	8 045	4 979	3 791
Teilzeitbeschäftigte	2 083	1 069	595	419
nach zusammengefassten Wirtschaftsabschnitten ^{2) 3)}				
Land- u. Forstwirtschaft, Fischerei (A)	539	413	70	56
Produzierendes Gewerbe (B-F)	9 233	5 052	2 358	1 823
Produzierendes Gewerbe ohne Baugewerbe (B-E)	6 586	3 628	1 732	1 226
Verarbeitendes Gewerbe (C)	5 957	3 350	1 479	1 128
Baugewerbe (F)	2 647	1 424	626	597
Dienstleistungsbereiche (G-U)	9 124	3 649	3 144	2 331
Handel, Verkehr, Gastgewerbe (G-I)	3 893	1 544	1 296	1 053
Information und Kommunikation (J)	391	72	137	182
Finanz- u. Versicherungsdienstleistg. (K)	166	25	79	62
Grundstücks- und Wohnungswesen (L)	179	70	71	38
Freiberufl., wissenschaftl., techn. Dienst- leistg.; sonst. wirtschaftl. Dienstleistg. (M-N)	1 703	487	587	629
Öff. Verwaltung, Verteidigung, Sozialvers.;				
Erzieh. u. Unterr.; Gesundh.- u. Sozialw. (O-Q)	2 492	1 353	864	275
Kunst, Unterhaltung und Erholung; sonst. Dienstleistg.; Priv. Haushalte; Exterr. Org. (R-U)	300	98	110	92

1) einschließlich Fälle ohne Angabe zum Arbeitsort - 2) Klassifikation der Wirtschaftszweige, Ausgabe 2008 (WZ 2008) - 3) ohne Fälle „ohne Angabe“

**5. Sozialversicherungspflichtig beschäftigte Männer am Wohnort am 30.6.2024
nach Strukturmerkmalen und Lage des Arbeitsortes
5.23 Landkreis Altenburger Land**

Wohnort — Merkmal	Insgesamt ¹⁾	Darunter mit Arbeitsort		
		innerhalb desselben Kreises	in einem anderen Kreis Thüringens	in einem anderen Bundesland
Landkreis Altenburger Land - Männer	17 520	9 513	1 689	6 318
darunter Auszubildende	711	469	78	164
nach Altersgruppen				
Alter von ... bis unter ... Jahren				
unter 20	523	344	69	110
20 bis 30	2 387	1 404	248	735
30 bis 40	3 364	1 832	350	1 182
40 bis 65	10 981	5 795	996	4 190
65 und mehr	265	138	26	101
nach Staatsangehörigkeit				
Deutsche Beschäftigte	16 216	8 785	1 545	5 886
Ausländische Beschäftigte	1 304	728	144	432
darunter aus EU-Ländern	572	321	38	213
nach Vollzeit-/Teilzeitbeschäftigung				
Vollzeitbeschäftigte	15 688	8 379	1 502	5 807
Teilzeitbeschäftigte	1 832	1 134	187	511
nach zusammengefassten Wirtschaftsabschnitten ^{2) 3)}				
Land- u. Forstwirtschaft, Fischerei (A)	380	331	16	33
Produzierendes Gewerbe (B-F)	8 884	5 111	679	3 094
Produzierendes Gewerbe ohne Baugewerbe (B-E)	6 715	4 061	439	2 215
Verarbeitendes Gewerbe (C)	5 953	3 684	403	1 866
Baugewerbe (F)	2 169	1 050	240	879
Dienstleistungsbereiche (G-U)	8 256	4 071	994	3 191
Handel, Verkehr, Gastgewerbe (G-I)	3 618	1 705	386	1 527
Information und Kommunikation (J)	289	.	.	178
Finanz- u. Versicherungsdienstleistg. (K)	187	83	27	77
Grundstücks- und Wohnungswesen (L)	103	.	.	36
Freiberufl., wissenschaftl., techn. Dienst- leistg.; sonst. wirtschaftl. Dienstleistg. (M-N)	1 806	640	285	881
Öff. Verwaltung, Verteidigung, Sozialvers.;				
Erzieh. u. Unterr.; Gesundh.- u. Sozialw. (O-Q)	1 961	1 365	184	412
Kunst, Unterhaltung und Erholung; sonst. Dienstleistg.; Priv. Haushalte; Exterr. Org. (R-U)	292	151	61	80

1) einschließlich Fälle ohne Angabe zum Arbeitsort - 2) Klassifikation der Wirtschaftszweige, Ausgabe 2008 (WZ 2008) - 3) ohne Fälle „ohne Angabe“

**6. Sozialversicherungspflichtig beschäftigte Frauen am Wohnort am 30.6.2024
nach Strukturmerkmalen und Lage des Arbeitsortes
6.1 Thüringen insgesamt**

Wohnort — Merkmal	Insgesamt ¹⁾	Darunter mit Arbeitsort		
		innerhalb desselben Kreises	in einem anderen Kreis Thüringens	in einem anderen Bundesland
Thüringen - Frauen	396 961	262 138	90 553	44 264
darunter Auszubildende	11 676	7 392	2 950	1 334

nach Altersgruppen

Alter von ... bis unter ... Jahren	Insgesamt	innerhalb desselben Kreises	in einem anderen Kreis Thüringens	in einem anderen Bundesland
unter 20	7 925	5 061	1 994	870
20 bis 30	51 727	32 437	12 349	6 940
30 bis 40	83 775	53 318	20 175	10 281
40 bis 65	248 606	167 865	55 026	25 711
65 und mehr	4 928	3 457	1 009	462

nach Staatsangehörigkeit

Kategorie	Insgesamt	innerhalb desselben Kreises	in einem anderen Kreis Thüringens	in einem anderen Bundesland
Deutsche Beschäftigte	371 372	244 247	86 180	40 939
Ausländische Beschäftigte	25 583	17 891	4 373	3 319
darunter aus EU-Ländern	12 595	8 832	2 207	1 556

nach Vollzeit-/Teilzeitbeschäftigung

Kategorie	Insgesamt	innerhalb desselben Kreises	in einem anderen Kreis Thüringens	in einem anderen Bundesland
Vollzeitbeschäftigte	201 276	127 873	48 612	24 790
Teilzeitbeschäftigte	195 685	134 265	41 941	19 474

nach zusammengefassten Wirtschaftsabschnitten ^{2) 3)}

Wirtschaftsabschnitt	Insgesamt	innerhalb desselben Kreises	in einem anderen Kreis Thüringens	in einem anderen Bundesland
Land- u. Forstwirtschaft, Fischerei (A)	3 966	3 024	718	224
Produzierendes Gewerbe (B-F)	65 100	44 473	13 491	7 136
Produzierendes Gewerbe ohne Baugewerbe (B-E)	58 587	39 785	12 263	6 539
Verarbeitendes Gewerbe (C)	54 573	37 289	11 202	6 082
Baugewerbe (F)	6 513	4 688	1 228	597
Dienstleistungsbereiche (G-U)	327 857	214 625	76 328	36 904
Handel, Verkehr, Gastgewerbe (G-I)	77 772	52 596	15 333	9 843
Information und Kommunikation (J)	6 416	3 094	1 817	1 505
Finanz- u. Versicherungsdienstleistg. (K)	8 536	4 585	2 221	1 730
Grundstücks- und Wohnungswesen (L)	3 542	2 405	772	365
Freiberufl., wissenschaftl., techn. Dienst- leistg.; sonst. wirtschaftl. Dienstleistg. (M-N)	46 197	22 843	14 250	9 104
Öff. Verwaltung, Verteidigung, Sozialvers.;				
Erzieh. u. Unterr.; Gesundh.- u. Sozialw. (O-Q)	167 260	117 241	37 088	12 931
Kunst, Unterhaltung und Erholung; sonst.				
Dienstleistg.; Priv. Haushalte; Exterr. Org. (R-U)	18 134	11 861	4 847	1 426

1) einschließlich Fälle ohne Angabe zum Arbeitsort - 2) Klassifikation der Wirtschaftszweige, Ausgabe 2008 (WZ 2008) - 3) ohne Fälle „ohne Angabe“

**6. Sozialversicherungspflichtig beschäftigte Frauen am Wohnort am 30.6.2024
nach Strukturmerkmalen und Lage des Arbeitsortes
6.2 Stadt Erfurt**

Wohnort — Merkmal	Insgesamt ¹⁾	Darunter mit Arbeitsort		
		innerhalb desselben Kreises	in einem anderen Kreis Thüringens	in einem anderen Bundesland
Stadt Erfurt - Frauen	42 140	32 620	6 343	3 176
darunter Auszubildende	1 223	933	222	68

nach Altersgruppen

Alter von ... bis unter ... Jahren				
unter 20	734	579	106	49
20 bis 30	7 431	5 402	1 258	771
30 bis 40	10 077	7 513	1 742	822
40 bis 65	23 372	18 710	3 168	1 493
65 und mehr	526	416	69	41

nach Staatsangehörigkeit

Deutsche Beschäftigte	37 663	29 427	5 629	2 606
Ausländische Beschäftigte	4 477	3 193	714	570
darunter aus EU-Ländern	2 398	1 744	388	266

nach Vollzeit-/Teilzeitbeschäftigung

Vollzeitbeschäftigte	23 225	17 557	3 671	1 997
Teilzeitbeschäftigte	18 915	15 063	2 672	1 179

nach zusammengefassten Wirtschaftsabschnitten ^{2) 3)}

Land- u. Forstwirtschaft, Fischerei (A)	173	92	69	12
Produzierendes Gewerbe (B-F)	3 209	1 740	1 291	178
Produzierendes Gewerbe ohne Baugewerbe (B-E)	2 697	1 383	1 161	153
Verarbeitendes Gewerbe (C)	2 210	963	1 110	137
Baugewerbe (F)	512	357	130	25
Dienstleistungsbereiche (G-U)	38 754	30 788	4 980	2 986
Handel, Verkehr, Gastgewerbe (G-I)	9 370	7 535	1 050	785
Information und Kommunikation (J)	1 505	1 079	129	297
Finanz- u. Versicherungsdienstleistg. (K)	1 176	973	91	112
Grundstücks- und Wohnungswesen (L)	524	418	42	64
Freiberufl., wissenschaftl., techn. Dienstleistg.; sonst. wirtschaftl. Dienstleistg. (M-N)	7 007	4 998	846	1 163
Öff. Verwaltung, Verteidigung, Sozialvers.; Erzieh. u. Unterr.; Gesundh.- u. Sozialw. (O-Q)	16 288	13 440	2 427	421
Kunst, Unterhaltung und Erholung; sonst. Dienstleistg.; Priv. Haushalte; Exterr. Org. (R-U)	2 884	2 345	395	144

1) einschließlich Fälle ohne Angabe zum Arbeitsort - 2) Klassifikation der Wirtschaftszweige, Ausgabe 2008 (WZ 2008) - 3) ohne Fälle „ohne Angabe“

**6. Sozialversicherungspflichtig beschäftigte Frauen am Wohnort am 30.6.2024
nach Strukturmerkmalen und Lage des Arbeitsortes
6.3 Stadt Gera**

Wohnort — Merkmal	Insgesamt ¹⁾	Darunter mit Arbeitsort		
		innerhalb desselben Kreises	in einem anderen Kreis Thüringens	in einem anderen Bundesland
Stadt Gera - Frauen	16 306	11 825	3 064	1 417
darunter Auszubildende	608	443	130	35
nach Altersgruppen				
Alter von ... bis unter ... Jahren				
unter 20	304	232	46	26
20 bis 30	2 361	1 661	461	239
30 bis 40	3 449	2 418	676	355
40 bis 65	9 948	7 338	1 842	768
65 und mehr	244	176	39	29
nach Staatsangehörigkeit				
Deutsche Beschäftigte	15 134	10 970	2 889	1 275
Ausländische Beschäftigte	1 172	855	175	142
darunter aus EU-Ländern	500	355	83	62
nach Vollzeit-/Teilzeitbeschäftigung				
Vollzeitbeschäftigte	8 631	5 966	1 833	832
Teilzeitbeschäftigte	7 675	5 859	1 231	585
nach zusammengefassten Wirtschaftsabschnitten ^{2) 3)}				
Land- u. Forstwirtschaft, Fischerei (A)	57	15	38	4
Produzierendes Gewerbe (B-F)	2 025	1 156	710	159
Produzierendes Gewerbe ohne Baugewerbe (B-E)	1 820	1 035	643	142
Verarbeitendes Gewerbe (C)	1 690	956	614	120
Baugewerbe (F)	205	121	67	17
Dienstleistungsbereiche (G-U)	14 222	10 654	2 314	1 254
Handel, Verkehr, Gastgewerbe (G-I)	3 412	2 557	481	374
Information und Kommunikation (J)	450	339	48	63
Finanz- u. Versicherungsdienstleistg. (K)	299	215	51	33
Grundstücks- und Wohnungswesen (L)	325	276	28	21
Freiberufl., wissenschaftl., techn. Dienst- leistg.; sonst. wirtschaftl. Dienstleistg. (M-N)	1 943	1 101	459	383
Öff. Verwaltung, Verteidigung, Sozialvers.;				
Erzieh. u. Unterr.; Gesundh.- u. Sozialw. (O-Q)	7 168	5 688	1 147	333
Kunst, Unterhaltung und Erholung; sonst. Dienstleistg.; Priv. Haushalte; Exterr. Org. (R-U)	625	478	100	47

1) einschließlich Fälle ohne Angabe zum Arbeitsort - 2) Klassifikation der Wirtschaftszweige, Ausgabe 2008 (WZ 2008) - 3) ohne Fälle „ohne Angabe“

**6. Sozialversicherungspflichtig beschäftigte Frauen am Wohnort am 30.6.2024
nach Strukturmerkmalen und Lage des Arbeitsortes
6.4 Stadt Jena**

Wohnort — Merkmal	Insgesamt ¹⁾	Darunter mit Arbeitsort		
		innerhalb desselben Kreises	in einem anderen Kreis Thüringens	in einem anderen Bundesland
Stadt Jena - Frauen	20 287	15 932	3 099	1 255
darunter Auszubildende	539	443	80	16

nach Altersgruppen

Alter von ... bis unter ... Jahren				
unter 20	271	228	31	12
20 bis 30	3 882	2 940	584	357
30 bis 40	5 190	3 986	828	376
40 bis 65	10 682	8 585	1 615	482
65 und mehr	262	193	41	28

nach Staatsangehörigkeit

Deutsche Beschäftigte	18 052	14 211	2 809	1 031
Ausländische Beschäftigte	2 235	1 721	290	224
darunter aus EU-Ländern	482	367	78	37

nach Vollzeit-/Teilzeitbeschäftigung

Vollzeitbeschäftigte	10 343	7 982	1 619	742
Teilzeitbeschäftigte	9 944	7 950	1 480	513

nach zusammengefassten Wirtschaftsabschnitten ^{2) 3)}

Land- u. Forstwirtschaft, Fischerei (A)	32	.	26	.
Produzierendes Gewerbe (B-F)	2 561	.	457	.
Produzierendes Gewerbe ohne Baugewerbe (B-E)	2 375	1 865	422	88
Verarbeitendes Gewerbe (C)	2 246	1 768	398	80
Baugewerbe (F)	186	.	35	.
Dienstleistungsbereiche (G-U)	17 687	13 925	2 613	1 149
Handel, Verkehr, Gastgewerbe (G-I)	2 575	1 944	444	187
Information und Kommunikation (J)	659	488	54	117
Finanz- u. Versicherungsdienstleistg. (K)	261	188	41	32
Grundstücks- und Wohnungswesen (L)	219	198	12	9
Freiberufl., wissenschaftl., techn. Dienstleistg.; sonst. wirtschaftl. Dienstleistg. (M-N)	2 882	2 108	372	402
Öff. Verwaltung, Verteidigung, Sozialvers.; Erzieh. u. Unterr.; Gesundh.- u. Sozialw. (O-Q)	9 992	8 159	1 512	321
Kunst, Unterhaltung und Erholung; sonst. Dienstleistg.; Priv. Haushalte; Exterr. Org. (R-U)	1 099	840	178	81

1) einschließlich Fälle ohne Angabe zum Arbeitsort - 2) Klassifikation der Wirtschaftszweige, Ausgabe 2008 (WZ 2008) - 3) ohne Fälle „ohne Angabe“

**6. Sozialversicherungspflichtig beschäftigte Frauen am Wohnort am 30.6.2024
nach Strukturmerkmalen und Lage des Arbeitsortes
6.5 Stadt Suhl**

Wohnort — Merkmal	Insgesamt ¹⁾	Darunter mit Arbeitsort		
		innerhalb desselben Kreises	in einem anderen Kreis Thüringens	in einem anderen Bundesland
Stadt Suhl - Frauen	6 417	3 817	2 165	435
darunter Auszubildende	198	98	68	32
nach Altersgruppen				
Alter von ... bis unter ... Jahren				
unter 20	129	76	48	5
20 bis 30	816	441	293	82
30 bis 40	1 259	711	445	103
40 bis 65	4 099	2 513	1 349	237
65 und mehr	114	76	30	8
nach Staatsangehörigkeit				
Deutsche Beschäftigte	5 675	3 383	1 932	360
Ausländische Beschäftigte	742	434	233	75
darunter aus EU-Ländern	486	298	159	29
nach Vollzeit-/Teilzeitbeschäftigung				
Vollzeitbeschäftigte	3 552	2 097	1 169	286
Teilzeitbeschäftigte	2 865	1 720	996	149
nach zusammengefassten Wirtschaftsabschnitten ^{2) 3)}				
Land- u. Forstwirtschaft, Fischerei (A)	11	-	8	3
Produzierendes Gewerbe (B-F)	854	489	324	41
Produzierendes Gewerbe ohne Baugewerbe (B-E)	756	429	296	31
Verarbeitendes Gewerbe (C)	692	390	273	29
Baugewerbe (F)	98	60	28	10
Dienstleistungsbereiche (G-U)	5 552	3 328	1 833	391
Handel, Verkehr, Gastgewerbe (G-I)	1 362	785	481	96
Information und Kommunikation (J)	132	56	52	24
Finanz- u. Versicherungsdienstleistg. (K)	158	72	36	50
Grundstücks- und Wohnungswesen (L)	69	51	11	7
Freiberufl., wissenschaftl., techn. Dienst- leistg.; sonst. wirtschaftl. Dienstleistg. (M-N)	900	442	350	108
Öff. Verwaltung, Verteidigung, Sozialvers.;				
Erzieh. u. Unterr.; Gesundh.- u. Sozialw. (O-Q)	2 589	1 795	701	93
Kunst, Unterhaltung und Erholung; sonst. Dienstleistg.; Priv. Haushalte; Exterr. Org. (R-U)	342	127	202	13

1) einschließlich Fälle ohne Angabe zum Arbeitsort - 2) Klassifikation der Wirtschaftszweige, Ausgabe 2008 (WZ 2008) - 3) ohne Fälle „ohne Angabe“

**6. Sozialversicherungspflichtig beschäftigte Frauen am Wohnort am 30.6.2024
nach Strukturmerkmalen und Lage des Arbeitsortes
6.6 Stadt Weimar**

Wohnort — Merkmal	Insgesamt ¹⁾	Darunter mit Arbeitsort		
		innerhalb desselben Kreises	in einem anderen Kreis Thüringens	in einem anderen Bundesland
Stadt Weimar - Frauen	12 081	7 282	3 946	853
darunter Auszubildende	436	293	123	20
nach Altersgruppen				
Alter von ... bis unter ... Jahren				
unter 20	227	147	65	15
20 bis 30	1 954	1 088	622	244
30 bis 40	2 739	1 558	965	216
40 bis 65	6 993	4 374	2 250	369
65 und mehr	168	115	44	9
nach Staatsangehörigkeit				
Deutsche Beschäftigte	10 887	6 614	3 561	712
Ausländische Beschäftigte	1 194	668	385	141
darunter aus EU-Ländern	315	138	142	35
nach Vollzeit-/Teilzeitbeschäftigung				
Vollzeitbeschäftigte	5 924	3 328	2 121	475
Teilzeitbeschäftigte	6 157	3 954	1 825	378
nach zusammengefassten Wirtschaftsabschnitten ^{2) 3)}				
Land- u. Forstwirtschaft, Fischerei (A)	41	12	21	8
Produzierendes Gewerbe (B-F)	958	402	486	70
Produzierendes Gewerbe ohne Baugewerbe (B-E)	823	332	431	60
Verarbeitendes Gewerbe (C)	716	280	385	51
Baugewerbe (F)	135	70	55	10
Dienstleistungsbereiche (G-U)	11 079	6 868	3 436	775
Handel, Verkehr, Gastgewerbe (G-I)	2 187	1 423	608	156
Information und Kommunikation (J)	285	84	131	70
Finanz- u. Versicherungsdienstleistg. (K)	189	84	85	20
Grundstücks- und Wohnungswesen (L)	133	76	39	18
Freiberufl., wissenschaftl., techn. Dienst- leistg.; sonst. wirtschaftl. Dienstleistg. (M-N)	1 815	938	588	289
Öff. Verwaltung, Verteidigung, Sozialvers.;				
Erzieh. u. Unterr.; Gesundh.- u. Sozialw. (O-Q)	5 479	3 518	1 799	162
Kunst, Unterhaltung und Erholung; sonst. Dienstleistg.; Priv. Haushalte; Exterr. Org. (R-U)	991	745	186	60

1) einschließlich Fälle ohne Angabe zum Arbeitsort - 2) Klassifikation der Wirtschaftszweige, Ausgabe 2008 (WZ 2008) - 3) ohne Fälle „ohne Angabe“

**6. Sozialversicherungspflichtig beschäftigte Frauen am Wohnort am 30.6.2024
nach Strukturmerkmalen und Lage des Arbeitsortes
6.7 Landkreis Eichsfeld**

Wohnort — Merkmal	Insgesamt ¹⁾	Darunter mit Arbeitsort		
		innerhalb desselben Kreises	in einem anderen Kreis Thüringens	in einem anderen Bundesland
Landkreis Eichsfeld - Frauen	20 233	12 850	2 144	5 239
darunter Auszubildende	538	301	66	171
nach Altersgruppen				
Alter von ... bis unter ... Jahren				
unter 20	367	214	59	94
20 bis 30	2 373	1 383	278	712
30 bis 40	4 278	2 541	462	1 275
40 bis 65	13 009	8 553	1 323	3 133
65 und mehr	206	159	22	25
nach Staatsangehörigkeit				
Deutsche Beschäftigte	19 400	12 200	2 093	5 107
Ausländische Beschäftigte	833	650	51	132
darunter aus EU-Ländern	510	421	20	69
nach Vollzeit-/Teilzeitbeschäftigung				
Vollzeitbeschäftigte	8 207	4 959	835	2 413
Teilzeitbeschäftigte	12 026	7 891	1 309	2 826
nach zusammengefassten Wirtschaftsabschnitten ^{2) 3)}				
Land- u. Forstwirtschaft, Fischerei (A)	145	107	16	22
Produzierendes Gewerbe (B-F)	3 465	2 661	226	578
Produzierendes Gewerbe ohne Baugewerbe (B-E)	2 992	2 274	197	521
Verarbeitendes Gewerbe (C)	2 891	2 205	184	502
Baugewerbe (F)	473	387	29	57
Dienstleistungsbereiche (G-U)	16 620	10 079	1 902	4 639
Handel, Verkehr, Gastgewerbe (G-I)	3 755	2 359	319	1 077
Information und Kommunikation (J)	146	25	13	108
Finanz- u. Versicherungsdienstleistg. (K)	391	204	52	135
Grundstücks- und Wohnungswesen (L)	119	81	10	28
Freiberufl., wissenschaftl., techn. Dienst- leistg.; sonst. wirtschaftl. Dienstleistg. (M-N)	1 984	894	286	804
Öff. Verwaltung, Verteidigung, Sozialvers.;				
Erzieh. u. Unterr.; Gesundh.- u. Sozialw. (O-Q)	9 444	6 021	1 084	2 339
Kunst, Unterhaltung und Erholung; sonst. Dienstleistg.; Priv. Haushalte; Exterr. Org. (R-U)	781	495	138	148

1) einschließlich Fälle ohne Angabe zum Arbeitsort - 2) Klassifikation der Wirtschaftszweige, Ausgabe 2008 (WZ 2008) - 3) ohne Fälle „ohne Angabe“

**6. Sozialversicherungspflichtig beschäftigte Frauen am Wohnort am 30.6.2024
nach Strukturmerkmalen und Lage des Arbeitsortes
6.8 Landkreis Nordhausen**

Wohnort — Merkmal	Insgesamt ¹⁾	Darunter mit Arbeitsort		
		innerhalb desselben Kreises	in einem anderen Kreis Thüringens	in einem anderen Bundesland
Landkreis Nordhausen - Frauen	14 654	11 323	1 572	1 759
darunter Auszubildende	410	334	35	41
nach Altersgruppen				
Alter von ... bis unter ... Jahren				
unter 20	316	245	46	25
20 bis 30	1 779	1 316	208	255
30 bis 40	3 030	2 296	329	405
40 bis 65	9 365	7 331	975	1 059
65 und mehr	164	135	14	15
nach Staatsangehörigkeit				
Deutsche Beschäftigte	14 030	10 843	1 534	1 653
Ausländische Beschäftigte	624	480	38	106
darunter aus EU-Ländern	216	163	20	33
nach Vollzeit-/Teilzeitbeschäftigung				
Vollzeitbeschäftigte	6 810	5 083	784	943
Teilzeitbeschäftigte	7 844	6 240	788	816
nach zusammengefassten Wirtschaftsabschnitten ^{2) 3)}				
Land- u. Forstwirtschaft, Fischerei (A)	119	102	11	6
Produzierendes Gewerbe (B-F)	1 994	1 368	349	277
Produzierendes Gewerbe ohne Baugewerbe (B-E)	1 748	1 170	322	256
Verarbeitendes Gewerbe (C)	1 604	1 057	302	245
Baugewerbe (F)	246	198	27	21
Dienstleistungsbereiche (G-U)	12 536	9 848	1 212	1 476
Handel, Verkehr, Gastgewerbe (G-I)	2 761	2 093	245	423
Information und Kommunikation (J)	80	25	24	31
Finanz- u. Versicherungsdienstleistg. (K)	257	199	32	26
Grundstücks- und Wohnungswesen (L)	133	110	7	16
Freiberufl., wissenschaftl., techn. Dienst- leistg.; sonst. wirtschaftl. Dienstleistg. (M-N)	1 108	659	178	271
Öff. Verwaltung, Verteidigung, Sozialvers.;				
Erzieh. u. Unterr.; Gesundh.- u. Sozialw. (O-Q)	7 654	6 329	648	677
Kunst, Unterhaltung und Erholung; sonst. Dienstleistg.; Priv. Haushalte; Exterr. Org. (R-U)	543	433	78	32

1) einschließlich Fälle ohne Angabe zum Arbeitsort - 2) Klassifikation der Wirtschaftszweige, Ausgabe 2008 (WZ 2008) - 3) ohne Fälle „ohne Angabe“

**6. Sozialversicherungspflichtig beschäftigte Frauen am Wohnort am 30.6.2024
nach Strukturmerkmalen und Lage des Arbeitsortes
6.9 Landkreis Wartburgkreis**

Wohnort — Merkmal	Insgesamt ¹⁾	Darunter mit Arbeitsort		
		innerhalb desselben Kreises	in einem anderen Kreis Thüringens	in einem anderen Bundesland
Landkreis Wartburgkreis - Frauen	30 135	21 729	3 707	4 699
darunter Auszubildende	935	647	124	164
nach Altersgruppen				
Alter von ... bis unter ... Jahren				
unter 20	595	427	73	95
20 bis 30	3 692	2 498	574	620
30 bis 40	6 183	4 316	795	1 072
40 bis 65	19 343	14 250	2 220	2 873
65 und mehr	322	238	45	39
nach Staatsangehörigkeit				
Deutsche Beschäftigte	28 393	20 378	3 545	4 470
Ausländische Beschäftigte	1 742	1 351	162	229
darunter aus EU-Ländern	811	607	93	111
nach Vollzeit-/Teilzeitbeschäftigung				
Vollzeitbeschäftigte	14 938	10 578	1 897	2 463
Teilzeitbeschäftigte	15 197	11 151	1 810	2 236
nach zusammengefassten Wirtschaftsabschnitten ^{2) 3)}				
Land- u. Forstwirtschaft, Fischerei (A)	300	262	20	18
Produzierendes Gewerbe (B-F)	5 951	4 663	520	768
Produzierendes Gewerbe ohne Baugewerbe (B-E)	5 484	4 290	491	703
Verarbeitendes Gewerbe (C)	5 033	4 023	441	569
Baugewerbe (F)	467	373	29	65
Dienstleistungsbereiche (G-U)	23 884	16 804	3 167	3 913
Handel, Verkehr, Gastgewerbe (G-I)	6 456	4 570	595	1 291
Information und Kommunikation (J)	246	93	54	99
Finanz- u. Versicherungsdienstleistg. (K)	625	411	73	141
Grundstücks- und Wohnungswesen (L)	236	205	16	15
Freiberufl., wissenschaftl., techn. Dienst- leistg.; sonst. wirtschaftl. Dienstleistg. (M-N)	3 187	1 754	706	727
Öff. Verwaltung, Verteidigung, Sozialvers.;				
Erzieh. u. Unterr.; Gesundh.- u. Sozialw. (O-Q)	11 980	9 023	1 433	1 524
Kunst, Unterhaltung und Erholung; sonst. Dienstleistg.; Priv. Haushalte; Exterr. Org. (R-U)	1 154	748	290	116

1) einschließlich Fälle ohne Angabe zum Arbeitsort - 2) Klassifikation der Wirtschaftszweige, Ausgabe 2008 (WZ 2008) - 3) ohne Fälle „ohne Angabe“

**6. Sozialversicherungspflichtig beschäftigte Frauen am Wohnort am 30.6.2024
nach Strukturmerkmalen und Lage des Arbeitsortes
6.10 Landkreis Unstrut-Hainich-Kreis**

Wohnort — Merkmal	Insgesamt ¹⁾	Darunter mit Arbeitsort		
		innerhalb desselben Kreises	in einem anderen Kreis Thüringens	in einem anderen Bundesland
Landkreis Unstrut-Hainich-Kreis - Frauen	18 013	13 059	3 974	980
darunter Auszubildende	600	436	124	40
nach Altersgruppen				
Alter von ... bis unter ... Jahren				
unter 20	393	272	94	27
20 bis 30	2 187	1 484	541	162
30 bis 40	3 741	2 641	872	228
40 bis 65	11 494	8 526	2 420	548
65 und mehr	198	136	47	15
nach Staatsangehörigkeit				
Deutsche Beschäftigte	17 259	12 485	3 844	930
Ausländische Beschäftigte	753	574	130	49
darunter aus EU-Ländern	306	223	63	20
nach Vollzeit-/Teilzeitbeschäftigung				
Vollzeitbeschäftigte	8 347	5 775	2 016	556
Teilzeitbeschäftigte	9 666	7 284	1 958	424
nach zusammengefassten Wirtschaftsabschnitten ^{2) 3)}				
Land- u. Forstwirtschaft, Fischerei (A)	262	209	43	10
Produzierendes Gewerbe (B-F)	2 494	1 633	723	138
Produzierendes Gewerbe ohne Baugewerbe (B-E)	2 154	1 372	655	127
Verarbeitendes Gewerbe (C)	2 004	1 270	616	118
Baugewerbe (F)	340	261	68	11
Dienstleistungsbereiche (G-U)	15 257	11 217	3 208	832
Handel, Verkehr, Gastgewerbe (G-I)	3 414	2 516	697	201
Information und Kommunikation (J)	113	23	49	41
Finanz- u. Versicherungsdienstleistg. (K)	361	246	88	27
Grundstücks- und Wohnungswesen (L)	118	83	29	6
Freiberufl., wissenschaftl., techn. Dienst- leistg.; sonst. wirtschaftl. Dienstleistg. (M-N)	1 868	1 040	589	239
Öff. Verwaltung, Verteidigung, Sozialvers.;				
Erzieh. u. Unterr.; Gesundh.- u. Sozialw. (O-Q)	8 292	6 407	1 593	292
Kunst, Unterhaltung und Erholung; sonst. Dienstleistg.; Priv. Haushalte; Exterr. Org. (R-U)	1 091	902	163	26

1) einschließlich Fälle ohne Angabe zum Arbeitsort - 2) Klassifikation der Wirtschaftszweige, Ausgabe 2008 (WZ 2008) - 3) ohne Fälle „ohne Angabe“

**6. Sozialversicherungspflichtig beschäftigte Frauen am Wohnort am 30.6.2024
nach Strukturmerkmalen und Lage des Arbeitsortes
6.11 Landkreis Kyffhäuserkreis**

Wohnort — Merkmal	Insgesamt ¹⁾	Darunter mit Arbeitsort		
		innerhalb desselben Kreises	in einem anderen Kreis Thüringens	in einem anderen Bundesland
Landkreis Kyffhäuserkreis - Frauen	12 598	7 573	3 493	1 532
darunter Auszubildende	319	159	121	39
nach Altersgruppen				
Alter von ... bis unter ... Jahren				
unter 20	235	136	73	26
20 bis 30	1 414	702	508	204
30 bis 40	2 591	1 457	758	376
40 bis 65	8 202	5 167	2 124	911
65 und mehr	156	111	30	15
nach Staatsangehörigkeit				
Deutsche Beschäftigte	12 229	7 350	3 400	1 479
Ausländische Beschäftigte	369	223	93	53
darunter aus EU-Ländern	148	90	36	22
nach Vollzeit-/Teilzeitbeschäftigung				
Vollzeitbeschäftigte	6 112	3 489	1 811	812
Teilzeitbeschäftigte	6 486	4 084	1 682	720
nach zusammengefassten Wirtschaftsabschnitten ^{2) 3)}				
Land- u. Forstwirtschaft, Fischerei (A)	134	95	25	14
Produzierendes Gewerbe (B-F)	1 957	1 189	559	209
Produzierendes Gewerbe ohne Baugewerbe (B-E)	1 719	1 023	522	174
Verarbeitendes Gewerbe (C)	1 593	942	490	161
Baugewerbe (F)	238	166	37	35
Dienstleistungsbereiche (G-U)	10 505	6 287	2 909	1 309
Handel, Verkehr, Gastgewerbe (G-I)	2 571	1 691	546	334
Information und Kommunikation (J)	118	4	73	41
Finanz- u. Versicherungsdienstleistg. (K)	286	168	91	27
Grundstücks- und Wohnungswesen (L)	120	81	17	22
Freiberufl., wissenschaftl., techn. Dienst- leistg.; sonst. wirtschaftl. Dienstleistg. (M-N)	1 501	502	738	261
Öff. Verwaltung, Verteidigung, Sozialvers.;				
Erzieh. u. Unterr.; Gesundh.- u. Sozialw. (O-Q)	5 276	3 414	1 279	583
Kunst, Unterhaltung und Erholung; sonst. Dienstleistg.; Priv. Haushalte; Exterr. Org. (R-U)	633	427	165	41

1) einschließlich Fälle ohne Angabe zum Arbeitsort - 2) Klassifikation der Wirtschaftszweige, Ausgabe 2008 (WZ 2008) - 3) ohne Fälle „ohne Angabe“

**6. Sozialversicherungspflichtig beschäftigte Frauen am Wohnort am 30.6.2024
nach Strukturmerkmalen und Lage des Arbeitsortes
6.12 Landkreis Schmalkalden-Meiningen**

Wohnort — Merkmal	Insgesamt ¹⁾	Darunter mit Arbeitsort		
		innerhalb desselben Kreises	in einem anderen Kreis Thüringens	in einem anderen Bundesland
Landkreis Schmalkalden-Meiningen - Frauen	23 386	15 691	5 067	2 628
darunter Auszubildende	705	470	150	85

nach Altersgruppen

Alter von ... bis unter ... Jahren	Insgesamt	innerhalb desselben Kreises	in einem anderen Kreis Thüringens	in einem anderen Bundesland
unter 20	507	339	105	63
20 bis 30	2 779	1 716	671	392
30 bis 40	4 727	3 052	1 053	622
40 bis 65	15 033	10 338	3 168	1 527
65 und mehr	340	246	70	24

nach Staatsangehörigkeit

Kategorie	Insgesamt	innerhalb desselben Kreises	in einem anderen Kreis Thüringens	in einem anderen Bundesland
Deutsche Beschäftigte	22 229	14 865	4 875	2 489
Ausländische Beschäftigte	1 156	826	192	138
darunter aus EU-Ländern	522	387	82	53

nach Vollzeit-/Teilzeitbeschäftigung

Kategorie	Insgesamt	innerhalb desselben Kreises	in einem anderen Kreis Thüringens	in einem anderen Bundesland
Vollzeitbeschäftigte	11 913	7 672	2 715	1 526
Teilzeitbeschäftigte	11 473	8 019	2 352	1 102

nach zusammengefassten Wirtschaftsabschnitten ^{2) 3)}

Wirtschaftsabschnitt	Insgesamt	innerhalb desselben Kreises	in einem anderen Kreis Thüringens	in einem anderen Bundesland
Land- u. Forstwirtschaft, Fischerei (A)	211	150	54	7
Produzierendes Gewerbe (B-F)	4 520	3 339	743	438
Produzierendes Gewerbe ohne Baugewerbe (B-E)	4 108	3 034	680	394
Verarbeitendes Gewerbe (C)	3 852	2 866	612	374
Baugewerbe (F)	412	305	63	44
Dienstleistungsbereiche (G-U)	18 655	12 202	4 270	2 183
Handel, Verkehr, Gastgewerbe (G-I)	4 558	3 243	725	590
Information und Kommunikation (J)	234	85	78	71
Finanz- u. Versicherungsdienstleistg. (K)	487	227	158	102
Grundstücks- und Wohnungswesen (L)	122	60	44	18
Freiberufl., wissenschaftl., techn. Dienst- leistg.; sonst. wirtschaftl. Dienstleistg. (M-N)	2 227	918	841	468
Öff. Verwaltung, Verteidigung, Sozialvers.;				
Erzieh. u. Unterr.; Gesundh.- u. Sozialw. (O-Q)	9 787	6 735	2 223	829
Kunst, Unterhaltung und Erholung; sonst. Dienstleistg.; Priv. Haushalte; Exterr. Org. (R-U)	1 240	934	201	105

1) einschließlich Fälle ohne Angabe zum Arbeitsort - 2) Klassifikation der Wirtschaftszweige, Ausgabe 2008 (WZ 2008) - 3) ohne Fälle „ohne Angabe“

**6. Sozialversicherungspflichtig beschäftigte Frauen am Wohnort am 30.6.2024
nach Strukturmerkmalen und Lage des Arbeitsortes
6.13 Landkreis Gotha**

Wohnort — Merkmal	Insgesamt ¹⁾	Darunter mit Arbeitsort		
		innerhalb desselben Kreises	in einem anderen Kreis Thüringens	in einem anderen Bundesland
Landkreis Gotha - Frauen	26 146	17 844	7 031	1 271
darunter Auszubildende	747	511	205	31
nach Altersgruppen				
Alter von ... bis unter ... Jahren				
unter 20	586	400	151	35
20 bis 30	3 363	2 210	927	226
30 bis 40	5 399	3 555	1 542	302
40 bis 65	16 520	11 496	4 332	692
65 und mehr	278	183	79	16
nach Staatsangehörigkeit				
Deutsche Beschäftigte	23 421	15 914	6 474	1 033
Ausländische Beschäftigte	2 725	1 930	557	238
darunter aus EU-Ländern	1 932	1 469	329	134
nach Vollzeit-/Teilzeitbeschäftigung				
Vollzeitbeschäftigte	14 594	9 611	4 096	887
Teilzeitbeschäftigte	11 552	8 233	2 935	384
nach zusammengefassten Wirtschaftsabschnitten ^{2) 3)}				
Land- u. Forstwirtschaft, Fischerei (A)	220	173	43	4
Produzierendes Gewerbe (B-F)	5 116	3 891	1 021	204
Produzierendes Gewerbe ohne Baugewerbe (B-E)	4 667	3 576	914	177
Verarbeitendes Gewerbe (C)	4 334	3 383	779	172
Baugewerbe (F)	449	315	107	27
Dienstleistungsbereiche (G-U)	20 810	13 780	5 967	1 063
Handel, Verkehr, Gastgewerbe (G-I)	6 085	4 371	1 442	272
Information und Kommunikation (J)	347	167	124	56
Finanz- u. Versicherungsdienstleistg. (K)	490	248	192	50
Grundstücks- und Wohnungswesen (L)	226	132	72	22
Freiberufl., wissenschaftl., techn. Dienst- leistg.; sonst. wirtschaftl. Dienstleistg. (M-N)	3 334	1 472	1 377	485
Öff. Verwaltung, Verteidigung, Sozialvers.;				
Erzieh. u. Unterr.; Gesundh.- u. Sozialw. (O-Q)	9 378	6 908	2 334	136
Kunst, Unterhaltung und Erholung; sonst. Dienstleistg.; Priv. Haushalte; Exterr. Org. (R-U)	950	482	426	42

1) einschließlich Fälle ohne Angabe zum Arbeitsort - 2) Klassifikation der Wirtschaftszweige, Ausgabe 2008 (WZ 2008) - 3) ohne Fälle „ohne Angabe“

**6. Sozialversicherungspflichtig beschäftigte Frauen am Wohnort am 30.6.2024
nach Strukturmerkmalen und Lage des Arbeitsortes
6.14 Landkreis Sömmerda**

Wohnort — Merkmal	Insgesamt ¹⁾	Darunter mit Arbeitsort		
		innerhalb desselben Kreises	in einem anderen Kreis Thüringens	in einem anderen Bundesland
Landkreis Sömmerda - Frauen	12 907	6 554	5 724	628
darunter Auszubildende	325	147	159	19
nach Altersgruppen				
Alter von ... bis unter ... Jahren				
unter 20	296	148	126	22
20 bis 30	1 426	665	676	85
30 bis 40	2 563	1 239	1 159	165
40 bis 65	8 487	4 416	3 721	349
65 und mehr	135	86	42	7
nach Staatsangehörigkeit				
Deutsche Beschäftigte	12 322	6 217	5 530	574
Ausländische Beschäftigte	585	337	194	54
darunter aus EU-Ländern	383	221	126	36
nach Vollzeit-/Teilzeitbeschäftigung				
Vollzeitbeschäftigte	6 860	3 395	3 050	415
Teilzeitbeschäftigte	6 047	3 159	2 674	213
nach zusammengefassten Wirtschaftsabschnitten ^{2) 3)}				
Land- u. Forstwirtschaft, Fischerei (A)	218	160	49	9
Produzierendes Gewerbe (B-F)	2 188	1 589	535	64
Produzierendes Gewerbe ohne Baugewerbe (B-E)	1 917	1 421	446	50
Verarbeitendes Gewerbe (C)	1 772	1 382	345	45
Baugewerbe (F)	271	168	89	14
Dienstleistungsbereiche (G-U)	10 498	4 803	5 140	555
Handel, Verkehr, Gastgewerbe (G-I)	2 705	1 304	1 271	130
Information und Kommunikation (J)	180	47	101	32
Finanz- u. Versicherungsdienstleistg. (K)	286	47	215	24
Grundstücks- und Wohnungswesen (L)	96	36	56	4
Freiberufl., wissenschaftl., techn. Dienst- leistg.; sonst. wirtschaftl. Dienstleistg. (M-N)	1 535	375	913	247
Öff. Verwaltung, Verteidigung, Sozialvers.;				
Erzieh. u. Unterr.; Gesundh.- u. Sozialw. (O-Q)	4 922	2 621	2 210	91
Kunst, Unterhaltung und Erholung; sonst. Dienstleistg.; Priv. Haushalte; Exterr. Org. (R-U)	774	373	374	27

1) einschließlich Fälle ohne Angabe zum Arbeitsort - 2) Klassifikation der Wirtschaftszweige, Ausgabe 2008 (WZ 2008) - 3) ohne Fälle „ohne Angabe“

**6. Sozialversicherungspflichtig beschäftigte Frauen am Wohnort am 30.6.2024
nach Strukturmerkmalen und Lage des Arbeitsortes
6.15 Landkreis Hildburghausen**

Wohnort — Merkmal	Insgesamt ¹⁾	Darunter mit Arbeitsort		
		innerhalb desselben Kreises	in einem anderen Kreis Thüringens	in einem anderen Bundesland
Landkreis Hildburghausen - Frauen	12 227	6 612	2 594	3 021
darunter Auszubildende	344	143	111	90
nach Altersgruppen				
Alter von ... bis unter ... Jahren				
unter 20	272	132	77	63
20 bis 30	1 360	670	347	343
30 bis 40	2 494	1 264	552	678
40 bis 65	7 950	4 452	1 586	1 912
65 und mehr	151	94	32	25
nach Staatsangehörigkeit				
Deutsche Beschäftigte	11 709	6 269	2 511	2 929
Ausländische Beschäftigte	518	343	83	92
darunter aus EU-Ländern	347	244	55	48
nach Vollzeit-/Teilzeitbeschäftigung				
Vollzeitbeschäftigte	6 198	3 208	1 371	1 619
Teilzeitbeschäftigte	6 029	3 404	1 223	1 402
nach zusammengefassten Wirtschaftsabschnitten ^{2) 3)}				
Land- u. Forstwirtschaft, Fischerei (A)	178	159	14	5
Produzierendes Gewerbe (B-F)	2 518	1 601	314	603
Produzierendes Gewerbe ohne Baugewerbe (B-E)	2 286	1 425	295	566
Verarbeitendes Gewerbe (C)	2 207	1 390	269	548
Baugewerbe (F)	232	176	19	37
Dienstleistungsbereiche (G-U)	9 531	4 852	2 266	2 413
Handel, Verkehr, Gastgewerbe (G-I)	2 210	1 166	393	651
Information und Kommunikation (J)	94	17	30	47
Finanz- u. Versicherungsdienstleistg. (K)	482	106	72	304
Grundstücks- und Wohnungswesen (L)	48	28	12	8
Freiberufl., wissenschaftl., techn. Dienst- leistg.; sonst. wirtschaftl. Dienstleistg. (M-N)	1 334	404	530	400
Öff. Verwaltung, Verteidigung, Sozialvers.; Erzieh. u. Unterr.; Gesundh.- u. Sozialw. (O-Q)	5 043	2 955	1 143	945
Kunst, Unterhaltung und Erholung; sonst. Dienstleistg.; Priv. Haushalte; Exterr. Org. (R-U)	320	176	86	58

1) einschließlich Fälle ohne Angabe zum Arbeitsort - 2) Klassifikation der Wirtschaftszweige, Ausgabe 2008 (WZ 2008) - 3) ohne Fälle „ohne Angabe“

**6. Sozialversicherungspflichtig beschäftigte Frauen am Wohnort am 30.6.2024
nach Strukturmerkmalen und Lage des Arbeitsortes
6.16 Landkreis Ilm-Kreis**

Wohnort — Merkmal	Insgesamt ¹⁾	Darunter mit Arbeitsort		
		innerhalb desselben Kreises	in einem anderen Kreis Thüringens	in einem anderen Bundesland
Landkreis Ilm-Kreis - Frauen	19 622	13 073	5 550	998
darunter Auszubildende	537	328	176	33
nach Altersgruppen				
Alter von ... bis unter ... Jahren				
unter 20	405	263	123	19
20 bis 30	2 466	1 500	713	253
30 bis 40	4 185	2 759	1 176	250
40 bis 65	12 295	8 362	3 471	461
65 und mehr	271	189	67	15
nach Staatsangehörigkeit				
Deutsche Beschäftigte	18 207	12 150	5 278	778
Ausländische Beschäftigte	1 413	923	272	218
darunter aus EU-Ländern	569	380	123	66
nach Vollzeit-/Teilzeitbeschäftigung				
Vollzeitbeschäftigte	10 386	6 640	3 084	661
Teilzeitbeschäftigte	9 236	6 433	2 466	337
nach zusammengefassten Wirtschaftsabschnitten ^{2) 3)}				
Land- u. Forstwirtschaft, Fischerei (A)	151	.	.	.
Produzierendes Gewerbe (B-F)	3 903	.	.	.
Produzierendes Gewerbe ohne Baugewerbe (B-E)	3 593	2 833	630	130
Verarbeitendes Gewerbe (C)	3 391	2 706	560	125
Baugewerbe (F)	310	.	.	.
Dienstleistungsbereiche (G-U)	15 567	9 899	4 819	849
Handel, Verkehr, Gastgewerbe (G-I)	3 798	2 594	1 014	190
Information und Kommunikation (J)	559	321	150	88
Finanz- u. Versicherungsdienstleistg. (K)	424	206	156	62
Grundstücks- und Wohnungswesen (L)	192	129	45	18
Freiberufl., wissenschaftl., techn. Dienst- leistg.; sonst. wirtschaftl. Dienstleistg. (M-N)	2 424	1 003	1 082	339
Öff. Verwaltung, Verteidigung, Sozialvers.;				
Erzieh. u. Unterr.; Gesundh.- u. Sozialw. (O-Q)	7 402	5 283	1 994	125
Kunst, Unterhaltung und Erholung; sonst. Dienstleistg.; Priv. Haushalte; Exterr. Org. (R-U)	768	363	378	27

1) einschließlich Fälle ohne Angabe zum Arbeitsort - 2) Klassifikation der Wirtschaftszweige, Ausgabe 2008 (WZ 2008) - 3) ohne Fälle „ohne Angabe“

**6. Sozialversicherungspflichtig beschäftigte Frauen am Wohnort am 30.6.2024
nach Strukturmerkmalen und Lage des Arbeitsortes
6.17 Landkreis Weimarer Land**

Wohnort — Merkmal	Insgesamt ¹⁾	Darunter mit Arbeitsort		
		innerhalb desselben Kreises	in einem anderen Kreis Thüringens	in einem anderen Bundesland
Landkreis Weimarer Land - Frauen	16 497	7 468	8 218	811
darunter Auszubildende	491	233	237	21
nach Altersgruppen				
Alter von ... bis unter ... Jahren				
unter 20	355	147	192	16
20 bis 30	1 816	875	829	112
30 bis 40	3 517	1 505	1 821	191
40 bis 65	10 590	4 831	5 287	472
65 und mehr	219	110	89	20
nach Staatsangehörigkeit				
Deutsche Beschäftigte	15 598	6 861	7 999	738
Ausländische Beschäftigte	899	607	219	73
darunter aus EU-Ländern	469	287	139	43
nach Vollzeit-/Teilzeitbeschäftigung				
Vollzeitbeschäftigte	8 297	3 627	4 161	509
Teilzeitbeschäftigte	8 200	3 841	4 057	302
nach zusammengefassten Wirtschaftsabschnitten ^{2) 3)}				
Land- u. Forstwirtschaft, Fischerei (A)	168	110	50	8
Produzierendes Gewerbe (B-F)	2 105	1 164	864	77
Produzierendes Gewerbe ohne Baugewerbe (B-E)	1 818	990	767	61
Verarbeitendes Gewerbe (C)	1 663	954	655	54
Baugewerbe (F)	287	174	97	16
Dienstleistungsbereiche (G-U)	14 223	6 194	7 303	726
Handel, Verkehr, Gastgewerbe (G-I)	3 290	1 584	1 536	170
Information und Kommunikation (J)	210	5	169	36
Finanz- u. Versicherungsdienstleistg. (K)	288	50	208	30
Grundstücks- und Wohnungswesen (L)	165	50	105	10
Freiberufl., wissenschaftl., techn. Dienst- leistg.; sonst. wirtschaftl. Dienstleistg. (M-N)	1 857	473	1 139	245
Öff. Verwaltung, Verteidigung, Sozialvers.;				
Erzieh. u. Unterr.; Gesundh.- u. Sozialw. (O-Q)	7 645	3 776	3 658	211
Kunst, Unterhaltung und Erholung; sonst. Dienstleistg.; Priv. Haushalte; Exterr. Org. (R-U)	768	256	488	24

1) einschließlich Fälle ohne Angabe zum Arbeitsort - 2) Klassifikation der Wirtschaftszweige, Ausgabe 2008 (WZ 2008) - 3) ohne Fälle „ohne Angabe“

**6. Sozialversicherungspflichtig beschäftigte Frauen am Wohnort am 30.6.2024
nach Strukturmerkmalen und Lage des Arbeitsortes
6.18 Landkreis Sonneberg**

Wohnort — Merkmal	Insgesamt ¹⁾	Darunter mit Arbeitsort		
		innerhalb desselben Kreises	in einem anderen Kreis Thüringens	in einem anderen Bundesland
Landkreis Sonneberg - Frauen	10 591	6 260	1 134	3 197
darunter Auszubildende	299	162	30	107
nach Altersgruppen				
Alter von ... bis unter ... Jahren				
unter 20	274	158	39	77
20 bis 30	1 356	738	147	471
30 bis 40	1 984	1 112	237	635
40 bis 65	6 874	4 192	682	2 000
65 und mehr	103	60	29	14
nach Staatsangehörigkeit				
Deutsche Beschäftigte	9 660	5 623	1 093	2 944
Ausländische Beschäftigte	931	637	41	253
darunter aus EU-Ländern	680	477	23	180
nach Vollzeit-/Teilzeitbeschäftigung				
Vollzeitbeschäftigte	6 068	3 626	462	1 980
Teilzeitbeschäftigte	4 523	2 634	672	1 217
nach zusammengefassten Wirtschaftsabschnitten ^{2) 3)}				
Land- u. Forstwirtschaft, Fischerei (A)	65	54	7	4
Produzierendes Gewerbe (B-F)	3 163	1 976	114	1 073
Produzierendes Gewerbe ohne Baugewerbe (B-E)	3 009	1 861	105	1 043
Verarbeitendes Gewerbe (C)	2 915	1 792	102	1 021
Baugewerbe (F)	154	115	9	30
Dienstleistungsbereiche (G-U)	7 363	4 230	1 013	2 120
Handel, Verkehr, Gastgewerbe (G-I)	1 755	1 124	119	512
Information und Kommunikation (J)	40	.	.	25
Finanz- u. Versicherungsdienstleistg. (K)	388	118	9	261
Grundstücks- und Wohnungswesen (L)	48	.	.	13
Freiberufl., wissenschaftl., techn. Dienst- leistg.; sonst. wirtschaftl. Dienstleistg. (M-N)	1 508	650	402	456
Öff. Verwaltung, Verteidigung, Sozialvers.;				
Erzieh. u. Unterr.; Gesundh.- u. Sozialw. (O-Q)	3 360	2 171	418	771
Kunst, Unterhaltung und Erholung; sonst. Dienstleistg.; Priv. Haushalte; Exterr. Org. (R-U)	264	120	62	82

1) einschließlich Fälle ohne Angabe zum Arbeitsort - 2) Klassifikation der Wirtschaftszweige, Ausgabe 2008 (WZ 2008) - 3) ohne Fälle „ohne Angabe“

**6. Sozialversicherungspflichtig beschäftigte Frauen am Wohnort am 30.6.2024
nach Strukturmerkmalen und Lage des Arbeitsortes
6.19 Landkreis Saalfeld-Rudolstadt**

Wohnort — Merkmal	Insgesamt ¹⁾	Darunter mit Arbeitsort		
		innerhalb desselben Kreises	in einem anderen Kreis Thüringens	in einem anderen Bundesland
Landkreis Saalfeld-Rudolstadt - Frauen	18 805	14 158	3 567	1 080
darunter Auszubildende	560	392	137	31
nach Altersgruppen				
Alter von ... bis unter ... Jahren				
unter 20	359	252	86	21
20 bis 30	2 136	1 498	508	130
30 bis 40	3 705	2 729	754	222
40 bis 65	12 381	9 496	2 187	698
65 und mehr	224	183	32	9
nach Staatsangehörigkeit				
Deutsche Beschäftigte	18 148	13 689	3 454	1 005
Ausländische Beschäftigte	656	469	113	74
darunter aus EU-Ländern	273	170	61	42
nach Vollzeit-/Teilzeitbeschäftigung				
Vollzeitbeschäftigte	9 112	6 343	2 050	719
Teilzeitbeschäftigte	9 693	7 815	1 517	361
nach zusammengefassten Wirtschaftsabschnitten ^{2) 3)}				
Land- u. Forstwirtschaft, Fischerei (A)	233	183	.	.
Produzierendes Gewerbe (B-F)	3 822	2 711	.	.
Produzierendes Gewerbe ohne Baugewerbe (B-E)	3 506	2 450	732	324
Verarbeitendes Gewerbe (C)	3 310	2 288	704	318
Baugewerbe (F)	316	261	.	.
Dienstleistungsbereiche (G-U)	14 749	11 264	2 745	740
Handel, Verkehr, Gastgewerbe (G-I)	3 367	2 580	571	216
Information und Kommunikation (J)	211	107	81	23
Finanz- u. Versicherungsdienstleistg. (K)	409	244	130	35
Grundstücks- und Wohnungswesen (L)	137	116	17	4
Freiberufl., wissenschaftl., techn. Dienstleistg.; sonst. wirtschaftl. Dienstleistg. (M-N)	1 698	1 016	448	234
Öff. Verwaltung, Verteidigung, Sozialvers.; Erzieh. u. Unterr.; Gesundh.- u. Sozialw. (O-Q)	8 179	6 685	1 290	204
Kunst, Unterhaltung und Erholung; sonst. Dienstleistg.; Priv. Haushalte; Exterr. Org. (R-U)	748	516	208	24

1) einschließlich Fälle ohne Angabe zum Arbeitsort - 2) Klassifikation der Wirtschaftszweige, Ausgabe 2008 (WZ 2008) - 3) ohne Fälle „ohne Angabe“

**6. Sozialversicherungspflichtig beschäftigte Frauen am Wohnort am 30.6.2024
nach Strukturmerkmalen und Lage des Arbeitsortes
6.20 Landkreis Saale-Holzland-Kreis**

Wohnort — Merkmal	Insgesamt ¹⁾	Darunter mit Arbeitsort		
		innerhalb desselben Kreises	in einem anderen Kreis Thüringens	in einem anderen Bundesland
Landkreis Saale-Holzland-Kreis - Frauen	16 332	7 670	7 637	1 025
darunter Auszubildende	477	192	263	22
nach Altersgruppen				
Alter von ... bis unter ... Jahren				
unter 20	321	130	173	18
20 bis 30	1 845	834	855	156
30 bis 40	3 476	1 437	1 820	219
40 bis 65	10 472	5 147	4 708	617
65 und mehr	218	122	81	15
nach Staatsangehörigkeit				
Deutsche Beschäftigte	15 493	7 152	7 424	917
Ausländische Beschäftigte	839	518	213	108
darunter aus EU-Ländern	429	271	89	69
nach Vollzeit-/Teilzeitbeschäftigung				
Vollzeitbeschäftigte	8 792	3 986	4 168	638
Teilzeitbeschäftigte	7 540	3 684	3 469	387
nach zusammengefassten Wirtschaftsabschnitten ^{2) 3)}				
Land- u. Forstwirtschaft, Fischerei (A)	299	270	22	7
Produzierendes Gewerbe (B-F)	2 871	1 598	1 123	150
Produzierendes Gewerbe ohne Baugewerbe (B-E)	2 571	1 406	1 031	134
Verarbeitendes Gewerbe (C)	2 413	1 327	970	116
Baugewerbe (F)	300	192	92	16
Dienstleistungsbereiche (G-U)	13 160	5 802	6 490	868
Handel, Verkehr, Gastgewerbe (G-I)	2 779	1 512	1 019	248
Information und Kommunikation (J)	200	8	149	43
Finanz- u. Versicherungsdienstleistg. (K)	278	89	150	39
Grundstücks- und Wohnungswesen (L)	142	43	92	7
Freiberufl., wissenschaftl., techn. Dienst- leistg.; sonst. wirtschaftl. Dienstleistg. (M-N)	1 741	556	942	243
Öff. Verwaltung, Verteidigung, Sozialvers.;				
Erzieh. u. Unterr.; Gesundh.- u. Sozialw. (O-Q)	7 389	3 350	3 805	234
Kunst, Unterhaltung und Erholung; sonst. Dienstleistg.; Priv. Haushalte; Exterr. Org. (R-U)	631	244	333	54

1) einschließlich Fälle ohne Angabe zum Arbeitsort - 2) Klassifikation der Wirtschaftszweige, Ausgabe 2008 (WZ 2008) - 3) ohne Fälle „ohne Angabe“

**6. Sozialversicherungspflichtig beschäftigte Frauen am Wohnort am 30.6.2024
nach Strukturmerkmalen und Lage des Arbeitsortes
6.21 Landkreis Saale-Orla-Kreis**

Wohnort — Merkmal	Insgesamt ¹⁾	Darunter mit Arbeitsort		
		innerhalb desselben Kreises	in einem anderen Kreis Thüringens	in einem anderen Bundesland
Landkreis Saale-Orla-Kreis - Frauen	14 883	9 841	2 967	2 075
darunter Auszubildende	436	240	132	64
nach Altersgruppen				
Alter von ... bis unter ... Jahren				
unter 20	311	163	99	49
20 bis 30	1 704	931	482	291
30 bis 40	2 863	1 730	668	465
40 bis 65	9 837	6 887	1 696	1 254
65 und mehr	168	130	22	16
nach Staatsangehörigkeit				
Deutsche Beschäftigte	14 304	9 433	2 909	1 962
Ausländische Beschäftigte	579	408	58	113
darunter aus EU-Ländern	284	189	24	71
nach Vollzeit-/Teilzeitbeschäftigung				
Vollzeitbeschäftigte	7 396	4 540	1 719	1 137
Teilzeitbeschäftigte	7 487	5 301	1 248	938
nach zusammengefassten Wirtschaftsabschnitten ^{2) 3)}				
Land- u. Forstwirtschaft, Fischerei (A)	446	385	47	14
Produzierendes Gewerbe (B-F)	3 408	2 359	635	414
Produzierendes Gewerbe ohne Baugewerbe (B-E)	3 126	2 138	601	387
Verarbeitendes Gewerbe (C)	2 997	2 065	564	368
Baugewerbe (F)	282	221	34	27
Dienstleistungsbereiche (G-U)	11 029	7 097	2 285	1 647
Handel, Verkehr, Gastgewerbe (G-I)	2 910	1 872	498	540
Information und Kommunikation (J)	157	13	111	33
Finanz- u. Versicherungsdienstleistg. (K)	316	191	59	66
Grundstücks- und Wohnungswesen (L)	84	62	12	10
Freiberufl., wissenschaftl., techn. Dienst- leistg.; sonst. wirtschaftl. Dienstleistg. (M-N)	1 085	484	297	304
Öff. Verwaltung, Verteidigung, Sozialvers.;				
Erzieh. u. Unterr.; Gesundh.- u. Sozialw. (O-Q)	6 050	4 208	1 207	635
Kunst, Unterhaltung und Erholung; sonst. Dienstleistg.; Priv. Haushalte; Exterr. Org. (R-U)	427	267	101	59

1) einschließlich Fälle ohne Angabe zum Arbeitsort - 2) Klassifikation der Wirtschaftszweige, Ausgabe 2008 (WZ 2008) - 3) ohne Fälle „ohne Angabe“

**6. Sozialversicherungspflichtig beschäftigte Frauen am Wohnort am 30.6.2024
nach Strukturmerkmalen und Lage des Arbeitsortes
6.22 Landkreis Greiz**

Wohnort — Merkmal	Insgesamt ¹⁾	Darunter mit Arbeitsort		
		innerhalb desselben Kreises	in einem anderen Kreis Thüringens	in einem anderen Bundesland
Landkreis Greiz - Frauen	17 333	8 816	6 082	2 435
darunter Auszubildende	496	228	204	64

nach Altersgruppen

Alter von ... bis unter ... Jahren				
unter 20	354	183	136	35
20 bis 30	1 862	862	672	328
30 bis 40	3 305	1 581	1 226	498
40 bis 65	11 557	6 024	3 989	1 544
65 und mehr	255	166	59	30

nach Staatsangehörigkeit

Deutsche Beschäftigte	16 813	8 497	5 980	2 336
Ausländische Beschäftigte	520	319	102	99
darunter aus EU-Ländern	265	155	56	54

nach Vollzeit-/Teilzeitbeschäftigung

Vollzeitbeschäftigte	8 546	4 010	3 258	1 278
Teilzeitbeschäftigte	8 787	4 806	2 824	1 157

nach zusammengefassten Wirtschaftsabschnitten ^{2) 3)}

Land- u. Forstwirtschaft, Fischerei (A)	326	220	62	44
Produzierendes Gewerbe (B-F)	3 332	2 032	871	429
Produzierendes Gewerbe ohne Baugewerbe (B-E)	2 968	1 779	795	394
Verarbeitendes Gewerbe (C)	2 790	1 700	715	375
Baugewerbe (F)	364	253	76	35
Dienstleistungsbereiche (G-U)	13 673	6 563	5 148	1 962
Handel, Verkehr, Gastgewerbe (G-I)	3 268	1 706	1 074	488
Information und Kommunikation (J)	261	33	147	81
Finanz- u. Versicherungsdienstleistg. (K)	344	91	197	56
Grundstücks- und Wohnungswesen (L)	164	62	88	14
Freiberufl., wissenschaftl., techn. Dienstleistg.; sonst. wirtschaftl. Dienstleistg. (M-N)	1 654	452	747	455
Öff. Verwaltung, Verteidigung, Sozialvers.; Erzieh. u. Unterr.; Gesundh.- u. Sozialw. (O-Q)	7 420	3 965	2 677	778
Kunst, Unterhaltung und Erholung; sonst. Dienstleistg.; Priv. Haushalte; Exterr. Org. (R-U)	562	254	218	90

1) einschließlich Fälle ohne Angabe zum Arbeitsort - 2) Klassifikation der Wirtschaftszweige, Ausgabe 2008 (WZ 2008) - 3) ohne Fälle „ohne Angabe“

**6. Sozialversicherungspflichtig beschäftigte Frauen am Wohnort am 30.6.2024
nach Strukturmerkmalen und Lage des Arbeitsortes
6.23 Landkreis Altenburger Land**

Wohnort — Merkmal	Insgesamt ¹⁾	Darunter mit Arbeitsort		
		innerhalb desselben Kreises	in einem anderen Kreis Thüringens	in einem anderen Bundesland
Landkreis Altenburger Land - Frauen	15 368	10 141	1 475	3 750
darunter Auszubildende	453	259	53	141
nach Altersgruppen				
Alter von ... bis unter ... Jahren				
unter 20	314	190	46	78
20 bis 30	1 725	1 023	195	507
30 bis 40	3 020	1 918	295	806
40 bis 65	10 103	6 877	913	2 312
65 und mehr	206	133	26	47
nach Staatsangehörigkeit				
Deutsche Beschäftigte	14 746	9 716	1 417	3 611
Ausländische Beschäftigte	621	425	58	138
darunter aus EU-Ländern	270	176	18	76
nach Vollzeit-/Teilzeitbeschäftigung				
Vollzeitbeschäftigte	7 025	4 401	722	1 902
Teilzeitbeschäftigte	8 343	5 740	753	1 848
nach zusammengefassten Wirtschaftsabschnitten ^{2) 3)}				
Land- u. Forstwirtschaft, Fischerei (A)	177	143	13	21
Produzierendes Gewerbe (B-F)	2 686	1 857	154	675
Produzierendes Gewerbe ohne Baugewerbe (B-E)	2 450	1 699	127	624
Verarbeitendes Gewerbe (C)	2 250	1 582	114	554
Baugewerbe (F)	236	158	27	51
Dienstleistungsbereiche (G-U)	12 503	8 141	1 308	3 054
Handel, Verkehr, Gastgewerbe (G-I)	3 184	2 067	205	912
Information und Kommunikation (J)	189	.	.	79
Finanz- u. Versicherungsdienstleistg. (K)	341	208	35	98
Grundstücks- und Wohnungswesen (L)	122	.	.	31
Freiberufl., wissenschaftl., techn. Dienst- leistg.; sonst. wirtschaftl. Dienstleistg. (M-N)	1 605	604	420	581
Öff. Verwaltung, Verteidigung, Sozialvers.;				
Erzieh. u. Unterr.; Gesundh.- u. Sozialw. (O-Q)	6 523	4 790	506	1 227
Kunst, Unterhaltung und Erholung; sonst. Dienstleistg.; Priv. Haushalte; Exterr. Org. (R-U)	539	336	77	126

1) einschließlich Fälle ohne Angabe zum Arbeitsort - 2) Klassifikation der Wirtschaftszweige, Ausgabe 2008 (WZ 2008) - 3) ohne Fälle „ohne Angabe“

