



## STATISTISCHER BERICHT

AVI - vj 2/25

# Sozialversicherungspflichtig Beschäftigte in Thüringen am 30.6.2025

### **Zeichenerklärung**

- nichts vorhanden (genau Null)
- 0 weniger als die Hälfte von 1 in der letzten besetzten Stelle, jedoch mehr als nichts
- . Zahlenwert unbekannt oder geheim zu halten
- ... Zahlenwert lag bei Redaktionsschluss noch nicht vor
- x Tabellenfach gesperrt, weil Aussage nicht sinnvoll
- p vorläufige Zahl
- r berichtigte Zahl
- / Zahlenwert nicht sicher genug
- () Aussagewert eingeschränkt

Anmerkung: Abweichungen in den Summen, auch im Vergleich zu anderen Veröffentlichungen, erklären sich aus dem Runden von Einzelwerten.

### **Herausgeber**

Thüringer Landesamt für Statistik  
Europaplatz 3, 99091 Erfurt  
Postfach 90 01 63, 99104 Erfurt  
Telefon: +49 361 57331-9642  
Telefax: +49 361 57331-9699  
E-Mail: [auskunft@statistik.thueringen.de](mailto:auskunft@statistik.thueringen.de)  
Internet: [www.statistik.thueringen.de](http://www.statistik.thueringen.de)

### **Auskunft erteilt**

Referat: Gesamtrechnungen,  
Arbeitsmarkt, Außenhandel  
Telefon: +49 361 57331-9211  
E-Mail: [etr@statistik.thueringen.de](mailto:etr@statistik.thueringen.de)

Herausgegeben im Februar 2026

Bestell-Nr.: 01 605

Heft-Nr.: 17/26

Preis: 6,25 EUR

© Thüringer Landesamt für Statistik, Erfurt, 2026

Vervielfältigung und Verbreitung, auch auszugsweise, mit Quellenangabe gestattet.

# Inhaltsverzeichnis

	Seite
<b>Vorbemerkungen</b>	3
<b>Grafiken</b>	
1. Sozialversicherungspflichtig Beschäftigte am Arbeitsort am 30.6.2025 nach Wirtschaftsabschnitten	12
2. Sozialversicherungspflichtig Beschäftigte am Arbeitsort am 30.6.2025 nach Wirtschaftsabschnitten und Geschlecht	13
3. Sozialversicherungspflichtig Beschäftigte am Arbeitsort am 30.6.2025 nach Wirtschaftsabschnitten sowie Vollzeit- und Teilzeitbeschäftigten	14
4. Sozialversicherungspflichtig Beschäftigte am Arbeitsort am 30.6.2025 nach Altersgruppen und Geschlecht	15
5. Sozialversicherungspflichtig Beschäftigte am Arbeitsort am 30.6.2025 nach Altersgruppen und Staatsangehörigkeit	15
6. Sozialversicherungspflichtig Beschäftigte am Arbeitsort am 30.6.2025 nach Kreisen und Geschlecht	16
7. Sozialversicherungspflichtig Beschäftigte am Arbeitsort und Wohnort am 30.6.2025 nach Kreisen	17
<b>Tabellen</b>	
<b>Sozialversicherungspflichtig Beschäftigte nach Strukturmerkmalen</b>	
1. Sozialversicherungspflichtig Beschäftigte am Arbeitsort am 30.6.2025 nach Strukturmerkmalen	18
2. Sozialversicherungspflichtig Beschäftigte am Arbeitsort sowie am Wohnort in den kreisfreien Städten und Landkreisen am 30.6.2025 nach ausgewählten Merkmalen	19
<b>Sozialversicherungspflichtig Beschäftigte am Arbeitsort</b>	
3. Sozialversicherungspflichtig Beschäftigte am Arbeitsort am 30.6.2025 nach zusammengefassten Wirtschaftsabschnitten, Altersgruppen, ausländischen Beschäftigten sowie beruflicher Ausbildung	20
4. Sozialversicherungspflichtig Beschäftigte am Arbeitsort am 30.6.2025 nach Wirtschaftsabschnitten und ausgewählten Wirtschaftsabteilungen, Vollzeit- und Teilzeitbeschäftigten, Auszubildenden, deutschen und ausländischen Beschäftigten	21
5. Sozialversicherungspflichtig Beschäftigte am Arbeitsort am 30.6.2025 nach deutschen und ausländischen Beschäftigten, zusammengefassten Wirtschaftsabschnitten und Altersgruppen	24

6. Ausländische sozialversicherungspflichtig Beschäftigte am Arbeitsort am 30.6.2025 nach zusammengefassten Wirtschaftsabschnitten, Altersgruppen und ausgewählten Staatsangehörigkeiten	30
7. Sozialversicherungspflichtig Beschäftigte am Arbeitsort in den kreisfreien Städten und Landkreisen am 30.6.2025 nach zusammengefassten Wirtschaftsabschnitten	32
8. Sozialversicherungspflichtig Beschäftigte am Arbeitsort in den kreisfreien Städten und Landkreisen am 30.6.2025 nach deutschen und ausländischen Beschäftigten sowie Vollzeit- und Teilzeitbeschäftigten	34

#### **Sozialversicherungspflichtig Beschäftigte am Wohnort**

9. Sozialversicherungspflichtig Beschäftigte am Wohnort am 30.6.2025 nach Berufsbereichen, -abschnitten und ausgewählten -gruppen sowie beruflicher Ausbildung	35
10. Sozialversicherungspflichtig Beschäftigte am Wohnort am 30.6.2025 nach Berufsbereichen, -abschnitten und ausgewählten -gruppen, Geschlecht, Vollzeit- und Teilzeitbeschäftigten, Auszubildenden sowie nach deutschen und ausländischen Beschäftigten	38
11. Sozialversicherungspflichtig Beschäftigte am Wohnort in den kreisfreien Städten und Landkreisen am 30.6.2025 nach deutschen und ausländischen Beschäftigten sowie Vollzeit- und Teilzeitbeschäftigten	39
12. Sozialversicherungspflichtig Beschäftigte am Wohnort in den kreisfreien Städten und Landkreisen am 30.6.2025 nach Ausbildungsabschlüssen, Altersgruppen sowie Auszubildende	40

## Vorbemerkungen

Mit dem vorliegenden Bericht werden in vierteljährlichem Abstand Ergebnisse der Beschäftigungsstatistik der Bundesagentur für Arbeit über die sozialversicherungspflichtig Beschäftigten am Arbeitsort sowie am Wohnort jeweils für das Ende des Vierteljahres bereitgestellt.

Mit Beginn des Jahres 2008 hat die Bundesagentur für Arbeit in der Beschäftigungsstatistik die „Klassifikation der Wirtschaftszweige, Ausgabe 2008“ (WZ 2008) eingeführt. Damit wurde die bis Ende 2007 gültige „Klassifikation der Wirtschaftszweige, Ausgabe 2003“ (WZ 2003) endgültig abgelöst.

Beginnend mit dem Statistischen Bericht zum Stichtag 30.6.2008 wird der Wirtschaftszweig verschlüsselt nach der „Klassifikation der Wirtschaftszweige, Ausgabe 2008“ (WZ 2008) dargestellt.

Ab dem Stichtag 30.6.2008 werden Auszubildende neu abgegrenzt. Es werden nur Auszubildende mit einem gültigen Ausbildungsvertrag nachgewiesen. Anlernlinge, Praktikanten und Volontäre sind damit nicht mehr enthalten. Die Vergleichbarkeit dieser Ergebnisse ab dem Stichtag 30.6.2008 mit denen früherer Auswertungen ist eingeschränkt.

Mit Inkrafttreten des Gesetzes zur Neuordnung der geringfügigen Beschäftigungsverhältnisse zum 1.4.1999 wurde die Beitragspflicht zur Sozialversicherung auf einen Teil der bis dahin von der Beitragszahlung nicht erfassten geringfügigen Beschäftigungsverhältnisse ausgeweitet.

**Soweit Personen ausschließlich beitragspflichtige geringfügige Beschäftigungsverhältnisse ausüben, sind sie in den Nachweisungen dieser Veröffentlichung nicht enthalten.** Dieser Personenkreis wird von der Bundesagentur für Arbeit im Rahmen eines eigenständigen Datenmaterials aufbereitet.

Die Anzahl an ausländischen Personen wurde bisher aus der Menge aller Personen mit einer nachweislichen ausländischen Staatsangehörigkeit ermittelt. Ab dem Stichtag 30.9.2021 werden in allen Auswertungen (einschließlich zurückliegende Zeiträume) zusätzlich Staatenlose sowie Personen ohne Angabe zur Staatsangehörigkeit als ausländische Personen gezählt. Durch diese Neuordnung erhöht sich der Anteil ausländischer Personen bei allen statistischen Kennzahlen, am Bestand der sozialversicherungspflichtig Beschäftigten in Deutschland um ca. 0,1 %. Ausführliche Informationen hierzu finden Sie in den Hintergrundinformationen der Bundesagentur für Arbeit „Statistiken nach Staatsangehörigkeit – neue Zuordnung von Staatenlosen und Personen ohne Angabe der Staatsangehörigkeit“ (2021/09).

Aus Gründen der tabellarischen Darstellung kommt bei der Bezeichnung von Personengruppen in der Regel die sprachlich maskuline Form zur Anwendung. Wenn nicht ausdrücklich anders vermerkt, sind darunter stets alle Geschlechter zu verstehen.

Diesem Statistischen Bericht liegt der Gebietsstand Thüringens vom 30.6.2025 zu Grunde.

## Hinweise

**Verfahrensbedingt gelten die im vorliegenden Statistischen Bericht veröffentlichten Ergebnisse für einen Zeitraum von drei Jahren als vorläufig** und können während dieses Zeitraumes von der Bundesagentur für Arbeit in begründeten Fällen jederzeit geändert werden.

## Revision der Beschäftigungsstatistik 2014

Die Bundesagentur für Arbeit hat die Datenaufbereitung für die Beschäftigungsstatistik modernisiert. Dabei wurde eine verbesserte Modellierung der Daten vorgenommen, welche die Grundlage für genauere Ergebnisse und für die weitere Ausbaufähigkeit dieser Statistik schafft. Die Abgrenzung der sozialversicherungspflichtigen Beschäftigung wurde überprüft und um neue Personengruppen erweitert. Es wurden neue Erhebungsinhalte zu den Merkmalen „Arbeitszeit“, „ausgeübte Tätigkeit“ sowie „Schul- und Berufsabschluss“ eingeführt.

**Ausführliche Informationen hierzu finden Sie in den Methodenberichten der Bundesagentur für Arbeit „Beschäftigungsstatistik - Revision 2014“ und „Neue Erhebungsinhalte 'Arbeitszeit', 'ausgeübte Tätigkeit' sowie 'Schul- und Berufsabschluss' in der Beschäftigungsstatistik“.**

Ausgehend von der Entwicklung einer neuen nationalen Klassifikation der Berufe 2010 (KldB 2010) wurden die Erhebungsinhalte zur Tätigkeit von Beschäftigten insgesamt erneuert.

Die Abweichungen der neu aufbereiteten Daten zu den früher in diesem Statistischen Bericht veröffentlichten Ergebnissen sind so bedeutend, dass eine Vergleichbarkeit nicht möglich ist.

### **Revision der Beschäftigungsstatistik 2017**

Zum 3. Januar 2018 veröffentlichte die Bundesagentur für Arbeit revidierte Ergebnisse der Beschäftigungsstatistik. Betroffen von Veränderungen ist insbesondere das Jahr 2016.

Unter Einbeziehung bisher nicht verarbeiteter Meldedaten des Jahres 2016 wurden die Ergebnisse der Beschäftigungsstatistik für den Zeitraum vom Stichtag 31.8.2015 bis zum Stichtag 31.12.2016 neu ermittelt.

Diese Revision wurde außerdem genutzt, um eine bislang bestehende Lücke bei dem Merkmal Arbeitszeit (Vollzeit/Teilzeit) für den Zeitraum vom Stichtag 30.9.2011 bis zum Stichtag 31.12.2013 zu schließen.

**Ausführliche Informationen hierzu finden Sie im Methodenbericht der Bundesagentur für Arbeit „Revision der Beschäftigungsstatistik 2017“.**

### **Partielle Revision der Beschäftigungsstatistik 2023**

Im Dezember 2023 wurden die Daten der Beschäftigungsstatistik der Bundesagentur für Arbeit revidiert. Im Fokus der Revision stand eine verbesserte regionale Abbildung von Beschäftigten nach dem Arbeits- und Wohnort. Die Arbeitsortdaten wurden für den Zeitraum ab Januar 2018 und die Wohnortdaten ab Januar 2013 revidiert. Es handelt sich um eine partielle Revision, weil die Anzahl von Beschäftigten und Beschäftigungsbetrieben insgesamt unverändert blieb.

Ergänzend dazu wurden im Rahmen der partiellen Revision 2023 kleinere Anpassungen vorgenommen, welche die Qualität der Beschäftigungsstatistik erhöhen. Diese betreffen die Einteilung der Voll- und Teilzeitbeschäftigung sowie die Gliederung nach dem Wirtschaftszweig.

**Ausführliche Informationen hierzu finden Sie im Methodenbericht der Bundesagentur für Arbeit „Beschäftigungsstatistik - partielle Revision 2023“.**

Das Thüringer Landesamt für Statistik wird in der Regel den jeweils ersten von der Bundesagentur für Arbeit bereitgestellten Datensatz aufbereiten und die Ergebnisse in seinem Statistischen Bericht „Sozialversicherungspflichtig Beschäftigte in Thüringen“, Bestellnummer 01605, veröffentlichen. Da die nachfolgenden Korrekturen seitens der Bundesagentur für Arbeit in der Regel sehr gering ausfallen, kann das Thüringer Landesamt für Statistik auch weiterhin seinem Anliegen nachkommen, mit den sachlich und regional tief gegliederten Ergebnissen die Struktur der sozialversicherungspflichtig Beschäftigten in Thüringen darzustellen. Aktuelle Eckdaten für Thüringen und ausführliche Methodenberichte finden Sie im Internetangebot der Bundesagentur für Arbeit unter

<http://statistik.arbeitsagentur.de>

### **Rechtsgrundlagen**

Die gesetzliche Grundlage für die Durchführung der Statistik sozialversicherungspflichtig Beschäftigter war bis zum 31.12.1997 das Arbeitsförderungsgesetz vom 25. Juni 1969 (BGBl. I S. 582), zuletzt geändert durch Artikel 30 des Gesetzes vom 20. Dezember 1996 (BGBl. I S. 2049), das in seinen wesentlichen Teilen jedoch mit Wirkung vom 1. Januar 1998 aufgehoben wurde. Die neue gesetzliche Grundlage für die Durchführung der Statistik sozialversicherungspflichtig Beschäftigter bildet seit dem 1. Januar 1998 das Dritte Buch Sozialgesetzbuch - Arbeitsförderung - (SGB III) vom 24. März 1997 (BGBl. I S. 594), in der Fassung der zwischenzeitlich erfolgten Änderungen.

Nach § 281 SGB III hat die Bundesagentur für Arbeit wie bisher aus den in ihrem Geschäftsbereich anfallenden Daten Statistiken, insbesondere über Beschäftigung und Arbeitslosigkeit der Arbeitnehmer und über die Leistungen der Arbeitsförderung, zu erstellen. Sie ist auch unverändert damit beauftragt, auf der Grundlage der Meldungen nach § 28a des Vierten Buches Sozialgesetzbuch - Sozialversicherung - (SGB IV) vom 23. Dezember 1976 (BGBl. I S. 3845), in der Fassung der zwischenzeitlich erfolgten Änderungen, eine Statistik sozialversicherungspflichtig Beschäftigter zu erstellen.

Aufgabe der Statistischen Ämter des Bundes und der Länder ist es, in Ergänzung dazu die im Rahmen des erwerbsstatistischen Gesamtsystems wichtigen Tabellen zu erstellen, für allgemeine Zwecke zu veröffentlichen und sie mit den Beschäftigten- und Entgeltangaben aus anderen Quellen zu koordinieren. Die Bundesagentur für Arbeit stellt dem Statistischen Bundesamt und den Statistischen Ämtern der Länder die hierfür erforderlichen anonymisierten Einzeldaten zu sozialversicherungspflichtig Beschäftigten gem. § 282 a Abs. 1 SGB III zur Verfügung.

### **Auskunftspflichtige**

Auskunftspflichtig sind gemäß den Vorschriften der Verordnung über die Erfassung und Übermittlung von Daten für die Träger der Sozialversicherung (Datenerfassungs- und übermittlungsverordnung - DEÜV)<sup>1)</sup> die Arbeitgeber. Sie müssen an die Träger der Sozialversicherung Meldungen verschiedenen Inhalts über die in ihren Betrieben sozialversicherungspflichtig Beschäftigten erstatten.

Mit ihrem Meldeverhalten beeinflussen die Arbeitgeber die regionale und die wirtschaftsfachliche Gliederung der sozialversicherungspflichtig Beschäftigten wesentlich. So gibt es z. B. Arbeitgeber, die entgegen den Rechtsverordnungen ihre Arbeitnehmer nicht am jeweiligen Arbeitsort, sondern zentral an ihrem Hauptsitz melden. Es kann auch der Fall sein, dass Arbeitgeber einzelne Einrichtungen, Betriebsteile bzw. Dienststellen nicht in ihrer tatsächlichen Wirtschaftsklasse, sondern mit einer einheitlichen Wirtschaftsklasse des Hauptbetriebes melden. Sofern solche Fälle bekannt werden, werden die Arbeitgeber durch den zentralen Betriebsnummern-Service der Bundesagentur für Arbeit (BNS) in Saarbrücken auf ihre Pflicht zur ordnungsgemäßen Meldung der Beschäftigten hingewiesen. Gehen die Arbeitgeber diesen Hinweisen nach und korrigieren ihr bisheriges Meldeverhalten, so erfolgt im Allgemeinen keine Korrektur der bereits abgegebenen Meldungen zu den vorangegangenen Vierteljahre. Die zeitliche Vergleichbarkeit ist dann in den betreffenden wirtschaftsfachlichen und regionalen Einheiten eingeschränkt.

### **Erfasster Personenkreis**

Der Personenkreis, für den Meldungen im Rahmen des integrierten Meldeverfahrens zur Sozialversicherung zu erstatten sind, ist in § 3 DEÜV festgelegt. Die Abgrenzung der hier publizierten sozialversicherungspflichtig Beschäftigten wird in der folgenden Definition näher erläutert.

### **Sozialversicherungspflichtig Beschäftigte**

Sozialversicherungspflichtig Beschäftigte sind Arbeitnehmer, die kranken-, renten-, pflegeversicherungspflichtig und/oder beitragspflichtig nach dem Recht der Arbeitsförderung sind oder für die Beitragsanteile zur gesetzlichen Rentenversicherung nach dem Recht der Arbeitsförderung zu zahlen sind.

Zu diesem Personenkreis gehören Arbeiter, Angestellte, Auszubildende, Altersteilzeitbeschäftigte, Praktikanten, Werkstudenten, Personen, die aus einem sozialversicherungspflichtigen Beschäftigungsverhältnis zur Ableistung von gesetzlichen Dienstplichten (z. B. Wehrübung) einberufen werden, behinderte Menschen in anerkannten Werkstätten oder gleichartigen Einrichtungen, Personen in Einrichtungen der Jugendhilfe, Berufsbildungswerken oder ähnlichen Einrichtungen für behinderte Menschen sowie Personen, die ein freiwilliges soziales, ein freiwilliges ökologisches Jahr oder einen Bundesfreiwilligendienst ableisten. Daneben besteht in wenigen Fällen auch für Selbständige Versicherungspflicht in der Sozialversicherung.

Nicht zu den sozialversicherungspflichtig Beschäftigten zählen dagegen Beamte, Selbständige, mithelfende Familienangehörige, Berufs- und Zeitsoldaten sowie Wehr- und Zivildienstleistende (siehe o. g. Ausnahme).

---

1) Im Bundesgesetzblatt veröffentlicht als Artikel 1 der Verordnung zur Neuregelung des Meldeverfahrens in der Sozialversicherung vom 10.2.1998 (BGBl. I S. 343), in der Fassung der Bekanntmachung vom 23. Januar 2006 (BGBl. I S. 152), zuletzt geändert durch Artikel 28 des Gesetzes vom 20. Dezember 2022 (BGBl. I S. 2759).

Seit April 2003 gilt das zweite Gesetz für moderne Dienstleistung am Arbeitsmarkt, in dem auch der Bereich der geringfügigen Beschäftigung neu geregelt wurde.

Die ausschließlich geringfügig Beschäftigten (Minijobber) und die ausschließlich kurzfristig Beschäftigten werden hier nicht erfasst. Die Berichterstattung über diesen Personenkreis wird von der Bundesagentur für Arbeit wahrgenommen.

Es sind zwei Arten von geringfügigen Beschäftigungen im Bereich der Beschäftigungsstatistik zu unterscheiden:

- **geringfügig entlohnte Beschäftigung**

Eine geringfügig entlohnte Beschäftigung liegt nach § 8 Abs. 1 Nr. 1 SGB IV vor, wenn das monatliche Arbeitsentgelt aus dieser Beschäftigung regelmäßig die Geringfügigkeitsgrenze nicht übersteigt.

- **kurzfristige Beschäftigung**

Eine kurzfristige Beschäftigung liegt nach § 8 Abs. 1 Nr. 2 SGB IV vor, wenn die Beschäftigung für eine Zeitdauer ausgeübt wird, die im Laufe eines Kalenderjahres auf nicht mehr als drei Monate oder insgesamt 70 Arbeitstage nach ihrer Eigenart begrenzt zu sein pflegt oder im Voraus vertraglich begrenzt ist und - sofern das Entgelt die Geringfügigkeitsgrenze im Monat übersteigt - nicht berufsmäßig ausgeübt wird.

Ab dem 1.1.1991 waren in den neuen Bundesländern und Berlin-Ost folgende Geringfügigkeitsgrenzen für das Vorliegen einer geringfügigen Tätigkeit gemäß § 8 SGB IV maßgebend:

Zeitraum	Versicherungsfreier Betrag
1.1.1991 - 30.6.1991	220 DM
1.7.1991 - 31.12.1991	250 DM
1.1.1992 - 31.12.1992	300 DM
1.1.1993 - 31.12.1993	390 DM
1.1.1994 - 31.12.1994	440 DM
1.1.1995 - 31.12.1995	470 DM
1.1.1996 - 31.12.1996	500 DM
1.1.1997 - 31.12.1997	520 DM
1.1.1998 - 31.12.1998	520 DM
1.1.1999 - 31.3.1999	530 DM
1.4.1999 - 31.12.2001	630 DM
1.1.2002 - 31.3.2003	325 EUR
1.4.2003 - 31.12.2012	400 EUR
1.1.2013 - 30.9.2022	450 EUR
1.10.2022 - 31.12.2023	520 EUR
1.1.2024 - 31.12.2024	538 EUR
ab 1.1.2025	556 EUR

Mehrfach Beschäftigte, die gleichzeitig zwei oder mehr versicherungspflichtigen Beschäftigungen nachgehen, werden, sofern eine Vollzeitbeschäftigung vorliegt, im Stichtagsmaterial nur nach den Merkmalen der Vollzeitbeschäftigung erfasst, ansonsten nach den Merkmalen der zuletzt aufgenommenen Beschäftigung.



### **Alter**

Das Alter der Beschäftigten wird nach der Altersjahrmethode berechnet, d. h. bei jeder Auszählung wird das genaue Alter der Beschäftigten am Stichtag ermittelt.

### **Ausbildung (berufliche)**

Nachgewiesen wird die abgeschlossene Berufsausbildung, untergliedert nach beruflichem Ausbildungsabschluss, d. h. Abschluss einer anerkannten Berufsausbildung, einem Meister-/Techniker- oder gleichwertigen Fachschulabschluss und akademischem Abschluss, d. h. Bachelor, Diplom/Magister/Master/Staatsexamen, Promotion.

Die Angaben beziehen sich auf den höchsten Abschluss, auch wenn diese Ausbildung für die derzeit ausgeübte Tätigkeit nicht vorgeschrieben oder verlangt ist.

### **Ausländische Beschäftigte**

Als ausländische Beschäftigte gelten alle Personen, die nicht Deutsche im Sinne des Artikels 116 Abs. 1 des Grundgesetzes sind. Dazu zählen auch die Staatenlosen und die Personen ohne Angaben zur Staatsangehörigkeit (vgl. auch Vorbemerkungen, Abs. 5).

### **Auszubildende**

Auszubildende sind Personen, die aufgrund eines Ausbildungsvertrages nach dem Berufsbildungsgesetz (BBiG) vom 25. März 2005 eine betriebliche Ausbildung in einem anerkannten Ausbildungsberuf durchlaufen (vgl. auch Vorbemerkungen, Abs. 3).

### **Beruf**

Um die Vielfalt der Berufe in Deutschland abbilden zu können, werden diese systematisch gruppiert. Auf nationaler Ebene wurde ab dem Jahr 2011 die Klassifikation der Berufe 2010 (KldB 2010) eingeführt. Diese neu entwickelte Klassifikation löste die beiden bisherigen Berufsklassifikationen - die Klassifizierung der Berufe 1988 (KldB 1988) der Bundesagentur für Arbeit und die Klassifizierung der Berufe 1992 (KldB 1992) des Statistischen Bundesamtes - ab. Maßgebend für die Berufsbezeichnung ist allein die ausgeübte Tätigkeit und nicht der erlernte bzw. früher ausgeübte Beruf.

### **Voll- und Teilzeitbeschäftigte**

Die Unterscheidung der sozialversicherungspflichtig Beschäftigten nach Voll- und Teilzeitbeschäftigten richtet sich nach den von den Arbeitgebern in den Meldebelegen erteilten Angaben. Die Differenzierung der Angaben zu Teilzeit (unter bzw. über 18 Stunden) entfällt.

### **Wirtschaftszweig**

Der Wirtschaftszweig wird nach der „Klassifikation der Wirtschaftszweige, Ausgabe 2008“ (WZ 2008) verschlüsselt.

Mit Beginn des Jahres 2008 hat die Bundesagentur für Arbeit in der Beschäftigungsstatistik die „Klassifikation der Wirtschaftszweige, Ausgabe 2008“ (WZ 2008) eingeführt. Damit wurde die bis Ende 2007 gültige „Klassifikation der Wirtschaftszweige, Ausgabe 2003“ (WZ 2003) endgültig abgelöst.

Die Gliederung der WZ 2008 wurde unter Beteiligung von Datennutzern und -produzenten in Verwaltung, Wirtschaft, Forschung und Gesellschaft geschaffen. Sie berücksichtigt die Vorgaben der statistischen Systematik der Wirtschaftszweige in der Europäischen Gemeinschaft (NACE Rev. 2), die mit der Verordnung (EG) Nr. 1893/2006 des Europäischen Parlaments und des Rates vom 20. Dezember 2006 (ABl. EG Nr. L 393 S.1) veröffentlicht wurde.

Die Anwendung der WZ 2008 für statistische Zwecke ergibt sich aus Artikel 8 der o. g. Verordnung. Danach sind Statistiken, die sich auf vom 1. Januar 2008 an durchgeführte Wirtschaftstätigkeiten beziehen (Berichtsperiode), auf der Grundlage der NACE Rev. 2 (in Deutschland auf der Grundlage der WZ 2008) zu erstellen.

Die Ergebnisse der Beschäftigungsstatistik sind in wirtschaftsfachlicher Gliederung mit Ergebnissen aus anderen deutschen und europäischen Wirtschaftsstatistiken grundsätzlich vergleichbar.

### **Regionale Zuordnung**

Die sozialversicherungspflichtig Beschäftigten werden sowohl am Arbeitsort (in Deutschland) als auch am Wohnort nachgewiesen.

Der Arbeitsort ist die Gemeinde, in der der Betrieb liegt, in dem die sozialversicherungspflichtig Beschäftigten beschäftigt sind. Der Arbeitsort des Beschäftigten wird über die in den Meldungen der Arbeitgeber zur Sozialversicherung angegebene Betriebsnummer festgestellt. Die zutreffende Regionalisierung der Beschäftigten nach dem Arbeitsort hängt daher direkt von der zutreffenden Verwendung aller vom Arbeitsamt zugeteilten Betriebsnummern ab. Gewisse Unschärfen in der Zuordnung der Beschäftigten zum Arbeitsort sind nicht auszuschließen.

Die Zuordnung der Beschäftigten zum Wohnort richtet sich nach den dem Arbeitgeber gegenüber angegebenen melderechtlichen Verhältnissen. In einer eigenen Datei wird im Rahmen des Meldeverfahrens zur Sozialversicherung für jeden sozialversicherungspflichtig Beschäftigten die jeweils zuletzt übermittelte Wohnortangabe gespeichert. Eine Aktualisierung dieser Angabe erfolgt mit jeder Meldung, mindestens jedoch einmal im Jahr.

Die Meldevorschriften zur Sozialversicherung stellen nicht klar, welcher Wohnsitz vom Arbeitgeber zu melden ist (Erstwohnsitz oder Wohnsitz mit überwiegendem Aufenthalt). Dies kann in der Beschäftigungsstatistik zum Nachweis von „Fernpendlern“ zwischen gemeldetem Erstwohnsitz und Arbeitsort führen, obwohl der Beschäftigte am Zweitwohnsitz seiner Beschäftigung nachgeht, also faktisch nicht pendelt. Solche „Erfassungsschwächen“ hinsichtlich des Wohnortes betreffen jedoch immer nur einzelne Beschäftigte.

## Von der Meldung des Arbeitgebers zur Statistik

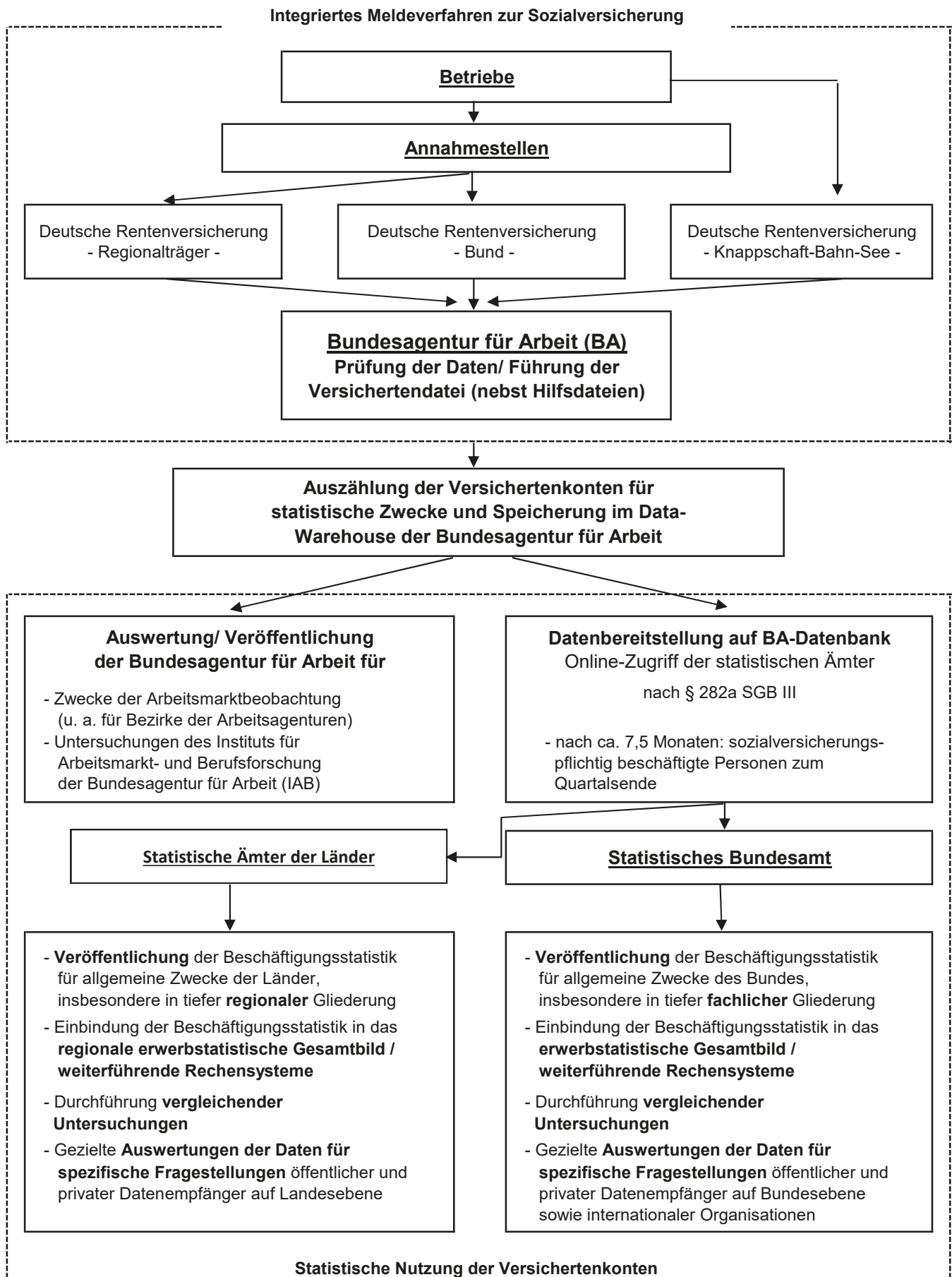

## Abkürzungen

Abfallentsorg.	Abfallentsorgung
...bearb.	...bearbeitung
dar.	darunter
d.	den
DEÜV	Datenerfassung- und -übermittlungsverordnung
Dienstleistg.	Dienstleistungen
...dienstleistg.	...dienstleistungen
DV-Geräte	Datenverarbeitungsgeräte
Eigenbed.	Eigenbedarf
einschl.	einschließlich
elektron.	elektronischen
Erbrg.	Erbringung
Erzeugn.	Erzeugnissen
...erzeugn.	...erzeugnissen
f.	für
freiberufl.	freiberufliche
Finanz-, Vers.- u. Untern.-dienstl., Grundst.- u. Wohnungswesen	Finanz-, Versicherungs- und Unternehmensdienstleistungen, Grundstücks- und Wohnungswesen
Freiberufl., wissenschaftl., techn. Dienstleistg.; sonst. wirtschaftl. Dienstleistg.	Freiberufliche, wissenschaftliche, technische Dienstleistungen; sonstige wirtschaftliche Dienstleistungen
Gew.	Gewinnung
gg.	gegenüber
Glasw.	Glaswaren
H. v.	Herstellung von
H. v. Nahr.- u. Genussm., Getr. u. Tabakerzeugn.	Herstellung von Nahrungs- und Genussmitteln, Getränken und Tabakerzeugnissen
H. v. Textil., Bekleid., Leder, Lederw. u. Schuhen	Herstellung von Textilien, Bekleidung, Leder, Lederwaren und Schuhen
H. v. Holzw., Papier, Pappe u. Druckerzeugn.	Herstellung von Holzwaren, Papier, Pappe und Druckerzeugnissen
Informat.technologische u. Informat.dienstleistg.	Informationstechnologische und Informationsdienstleistungen
Instandh.	Instandhaltung
Kfz	Kraftfahrzeuge
künstl.	künstlerische
Kunst, Unterhaltung und Erholung; sonst. Dienstleistg.; Priv. Haushalte; Exterr. Org.	Kunst, Unterhaltung und Erholung; sonstige Dienstleistungen; Private Haushalte; Exterritoriale Organisationen
Öff. / öff.	Öffentliche / öffentlichen

Öff. Verwaltung, Verteidigung, Sozialvers.;  
Erzieh. u. Unterr.; Gesundh.- u. Sozialw.

opt.

Priv.

priv.

Rep.

Sonst.

sonst.

Sozialvers.

Tätigk.

techn.

u.

v.

Veränd.

Verarb.

verb.

verw.

Vorb.

Wasserversorg.

wirtschaftl.

wiss. / wissenschaftl.

WZ 2008

Öffentliche Verwaltung, Verteidigung, Sozialversiche-  
rung; Erziehung und Unterricht; Gesundheits- und  
Sozialwesen

optischen

Private

private / privaten

Reparatur

Sonstige

sonstigen

Sozialversicherung

Tätigkeiten

technische

und

von

Veränderung

Verarbeitung

verbundene

verwandte

Vorbereitende

Wasserversorgung

wirtschaftliche

wissenschaftlich / wissenschaftliche

Klassifikation der Wirtschaftszweige, Ausgabe 2008

# 1. Sozialversicherungspflichtig Beschäftigte am Arbeitsort am 30.6.2025 nach Wirtschaftsabschnitten

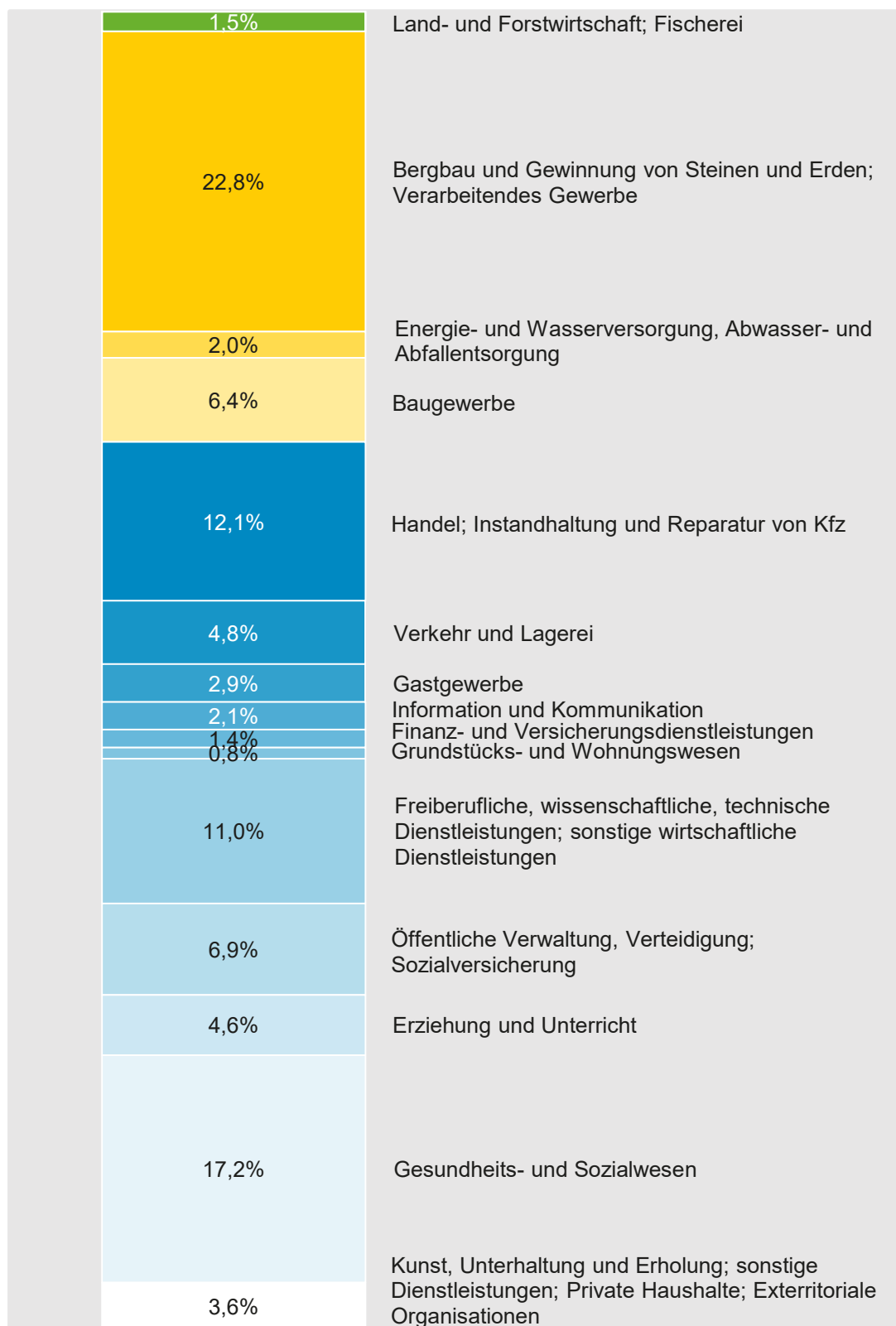

## 2. Sozialversicherungspflichtig Beschäftigte am Arbeitsort am 30.6.2025 nach Wirtschaftsabschnitten und Geschlecht

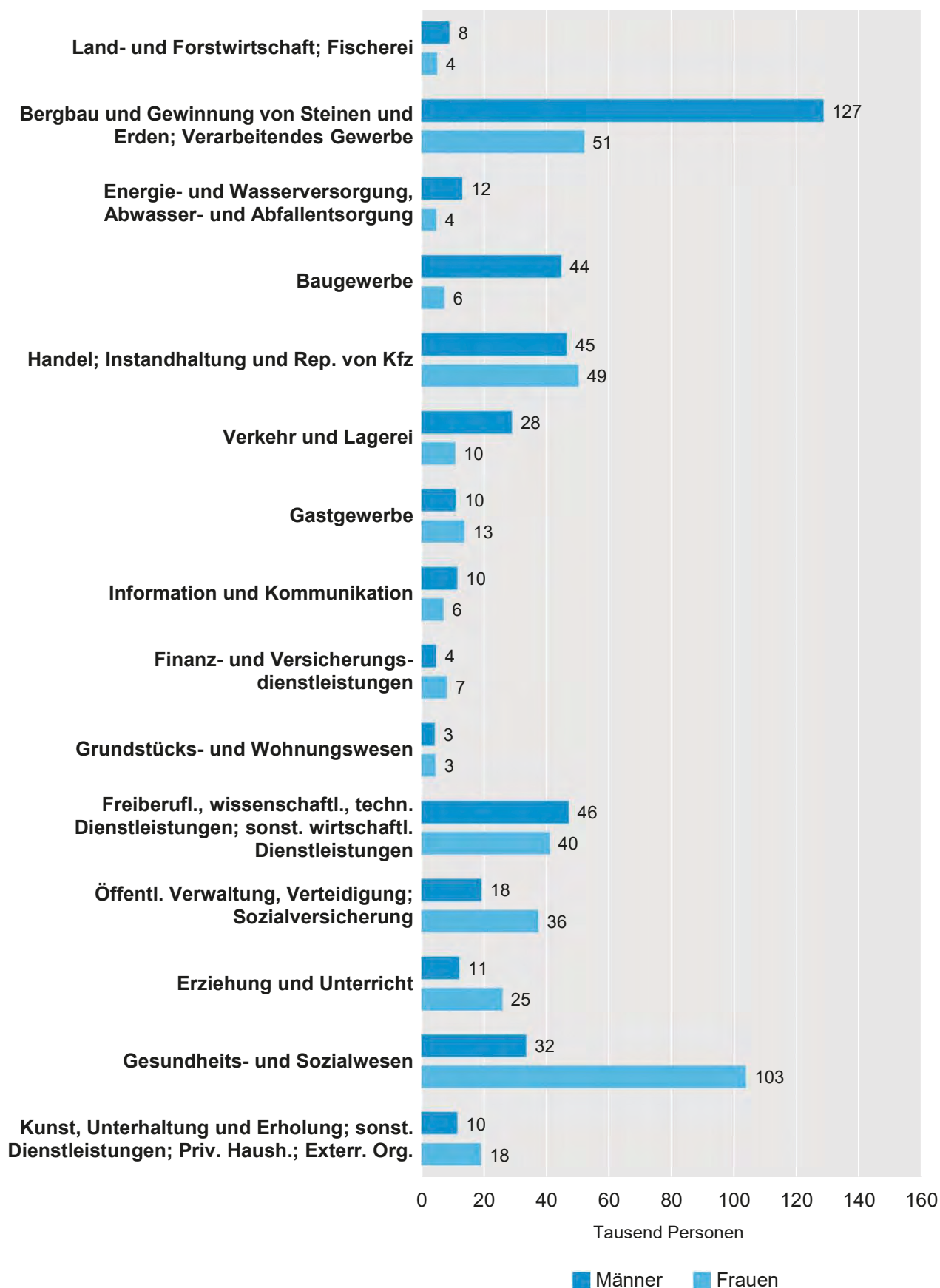

### 3. Sozialversicherungspflichtig Beschäftigte am Arbeitsort am 30.6.2025 nach Wirtschaftsabschnitten sowie Vollzeit- und Teilzeitbeschäftigten

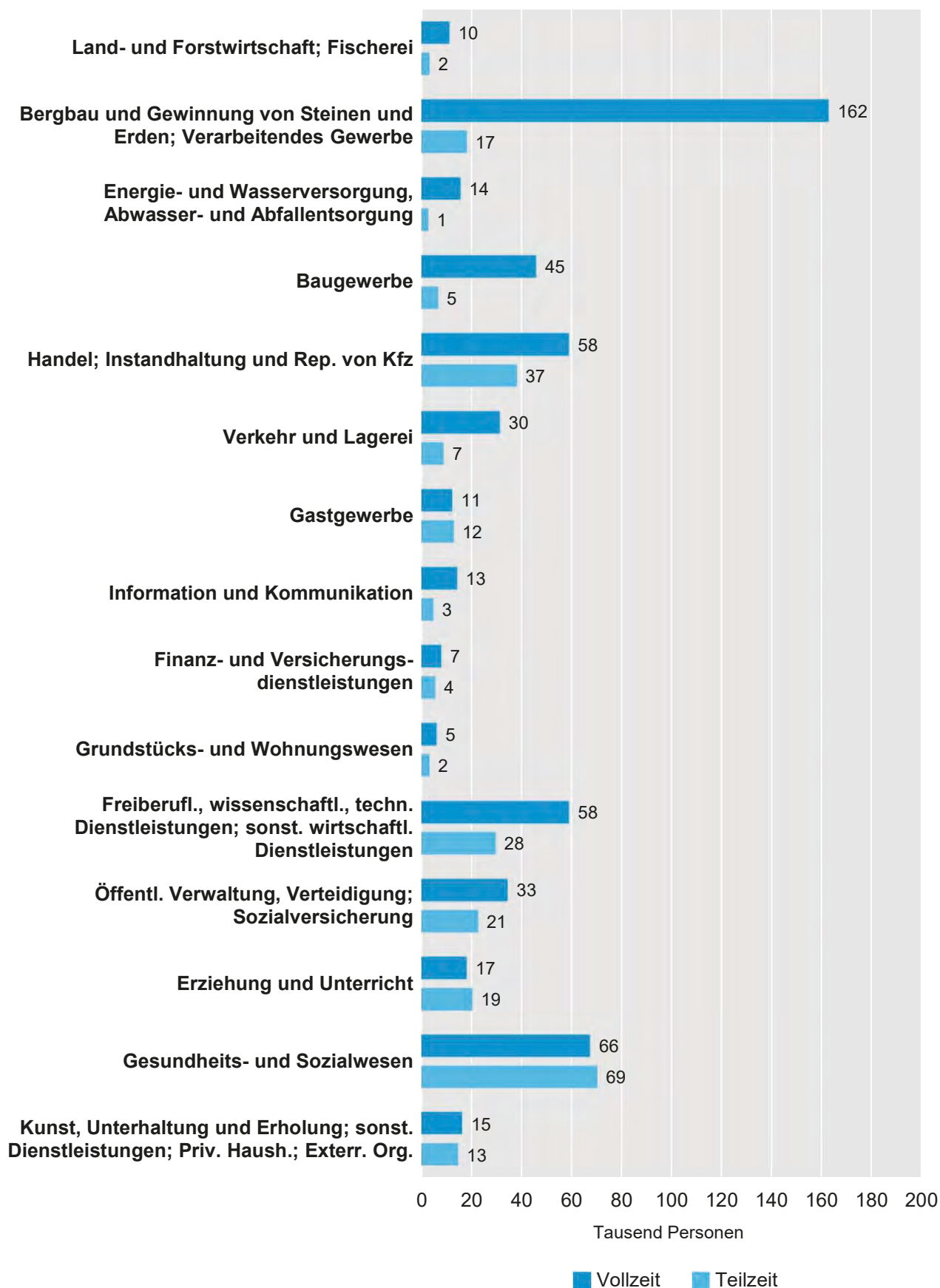



#### 4. Sozialversicherungspflichtig Beschäftigte am Arbeitsort am 30.6.2025 nach Altersgruppen und Geschlecht

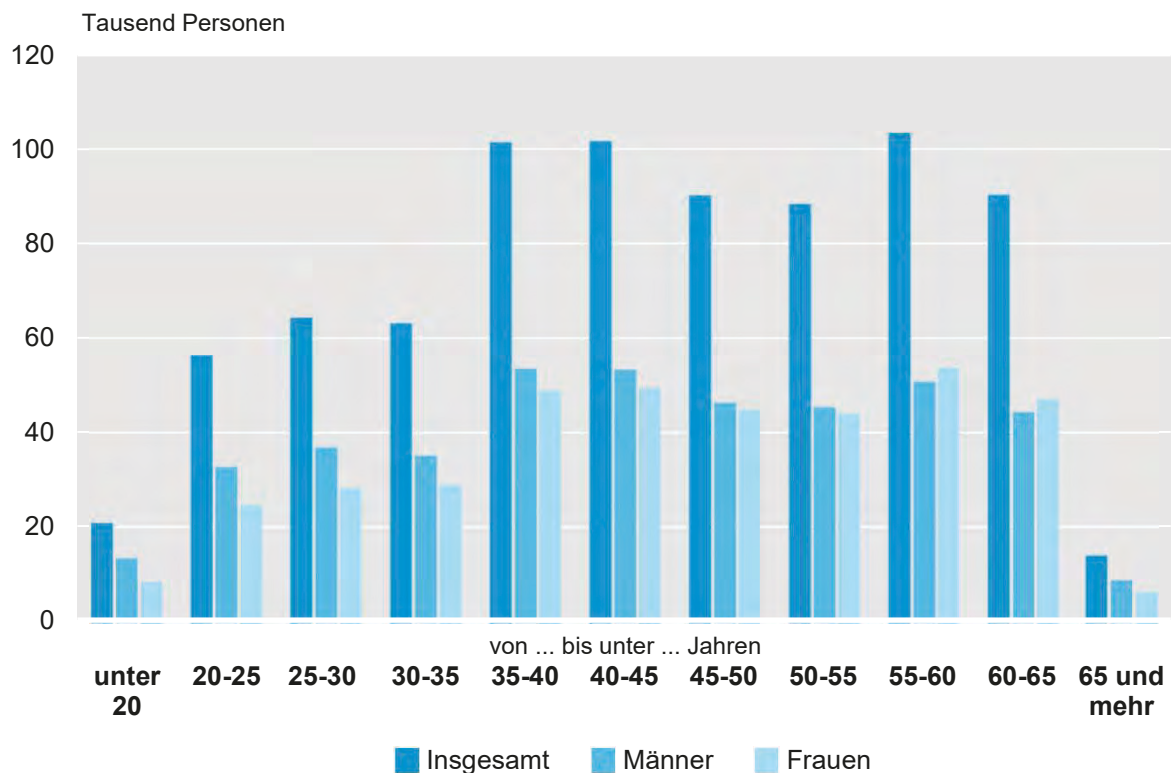

Thüringer Landesamt für Statistik

#### 5. Sozialversicherungspflichtig Beschäftigte am Arbeitsort am 30.6.2025 nach Altersgruppen und Staatsangehörigkeit

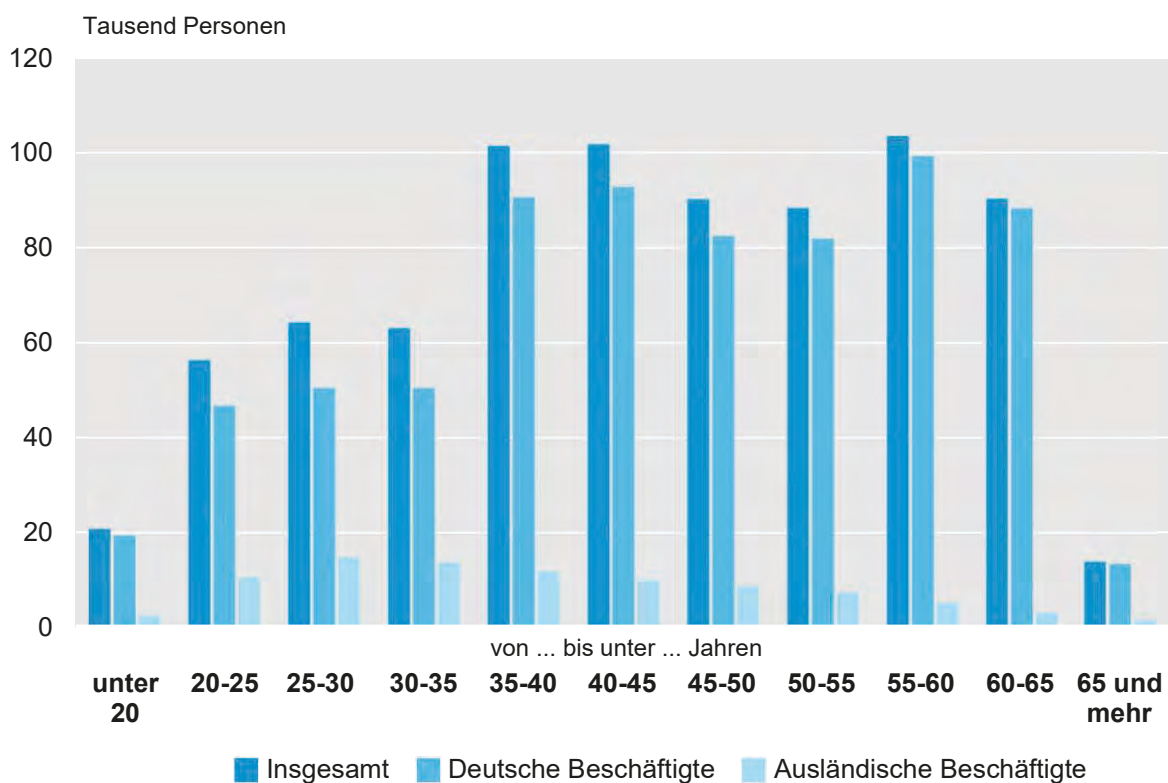

Thüringer Landesamt für Statistik

## 6. Sozialversicherungspflichtig Beschäftigte am Arbeitsort am 30.6.2025 nach Kreisen und Geschlecht

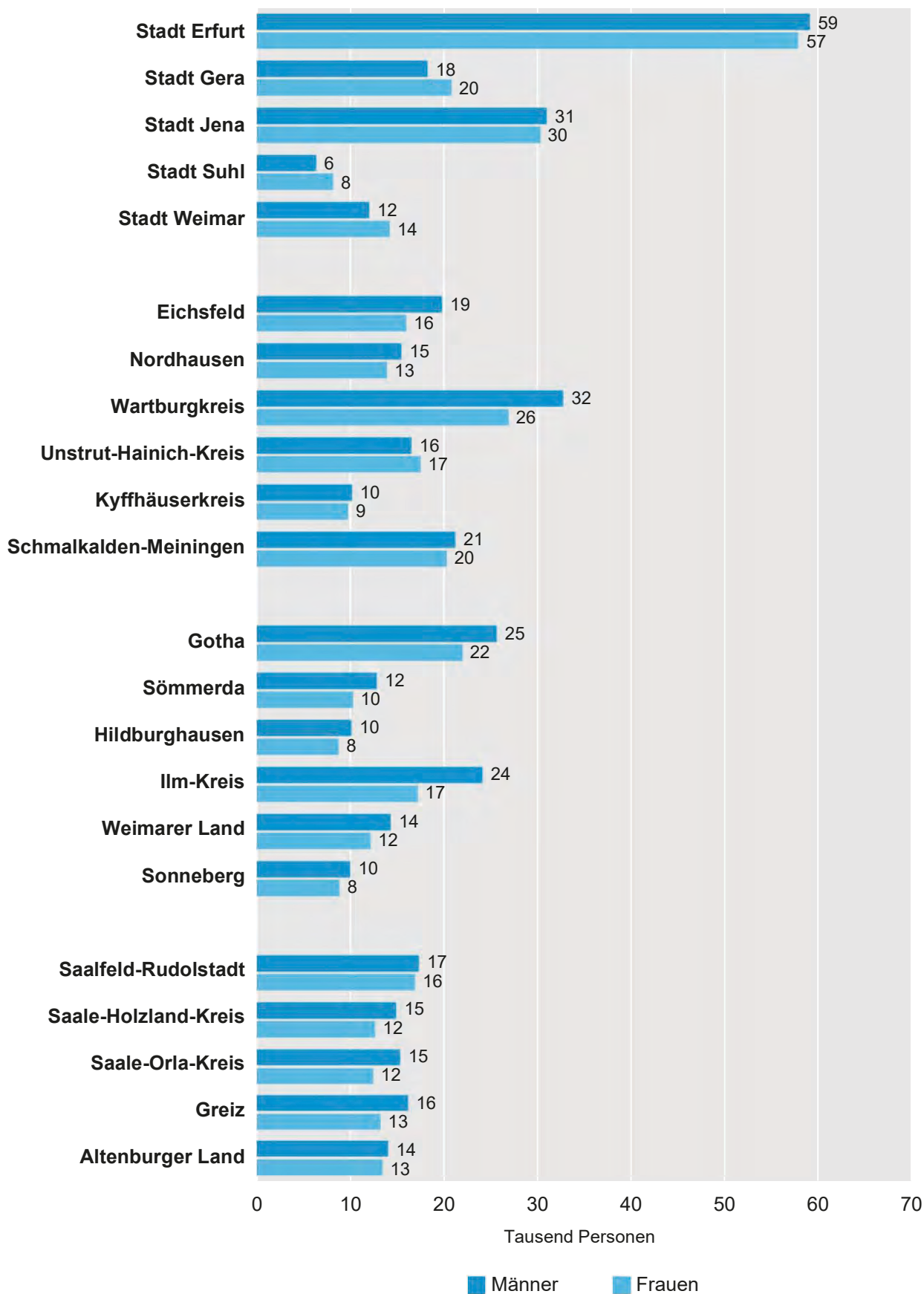

## 7. Sozialversicherungspflichtig Beschäftigte am Arbeitsort und Wohnort am 30.6.2025 nach Kreisen

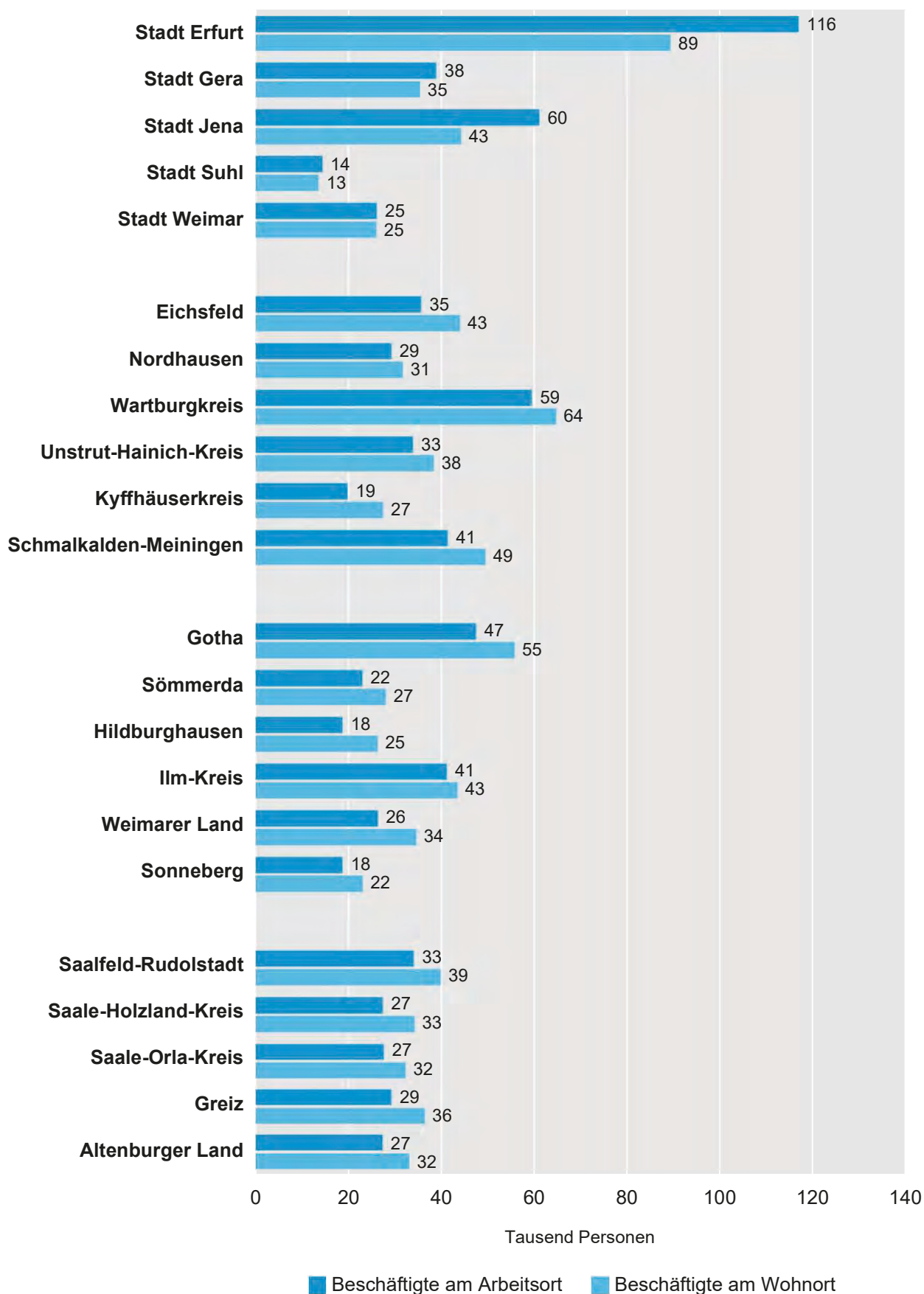

# 1. Sozialversicherungspflichtig Beschäftigte am Arbeitsort am 30.6.2025 nach Strukturmerkmalen

Merkmal	Insgesamt	Anteil an allen Beschäftigten	Männlich	Weiblich	Veränderung gegenüber 31.3.2025			Veränderung gegenüber 30.6.2024		
					insgesamt	männlich	weiblich	insgesamt	männlich	weiblich
	Anzahl	%	Anzahl		%					
Beschäftigte insgesamt	783 130	100	409 061	374 069	- 0,4	- 0,2	- 0,7	- 1,1	- 1,0	- 1,3
dar. Auszubildende	28 059	3,6	16 753	11 306	-10,4	- 9,5	-11,6	3,1	3,3	2,7
nach Altersgruppen										
Alter von... bis unter ... Jahren										
unter 20	19 857	2,5	12 329	7 528	-10,2	- 9,8	-10,9	0,9	1,8	- 0,5
20 bis 30	118 649	15,2	67 497	51 152	0,6	0,8	0,2	3,5	3,7	3,3
30 bis 40	162 560	20,8	86 562	75 998	- 1,5	- 1,2	- 1,8	- 5,3	- 5,4	- 5,2
40 bis 50	189 903	24,2	97 636	92 267	0,7	0,9	0,5	2,4	2,2	2,6
50 bis 60	189 832	24,2	94 071	95 761	- 0,9	- 0,6	- 1,3	- 4,7	- 4,4	- 5,0
60 und mehr	102 329	13,1	50 966	51 363	1,1	1,3	0,9	1,0	0,9	1,0
nach Staatsangehörigkeit										
Deutsche Beschäftigte	704 591	90,0	358 588	346 003	- 0,7	- 0,5	- 0,8	- 1,9	- 1,8	- 2,0
Ausländische Beschäftigte	78 539	10,0	50 473	28 066	1,7	1,8	1,7	6,8	5,5	9,1
darunter aus EU-Ländern (EU-27)	35 653	4,6	22 424	13 229	0,1	- 0,3	0,8	- 4,5	- 6,5	- 1,0
nach Berufsabschluss <sup>1)</sup>										
Mit beruflichem Ausbildungsabschluss	666 918	85,2	338 630	328 288	- 0,2	0,0	- 0,5	- 1,5	- 1,5	- 1,5
davon mit										
anerkanntem Berufsabschluss <sup>2)</sup>	544 872	69,6	280 329	264 543	- 0,4	- 0,1	- 0,6	- 2,2	- 2,2	- 2,2
akademischem Berufsabschluss <sup>3)</sup>	122 046	15,6	58 301	63 745	0,3	0,4	0,2	1,7	1,5	1,9
Ohne beruflichen Ausbildungsabschluss	72 767	9,3	45 089	27 678	- 1,7	- 1,1	- 2,6	4,0	4,4	3,3
nach Berufsbereichen <sup>4) 5)</sup>										
Land-, Forst- und Tierwirtschaft und Gartenbau	15 679	2,0	10 716	4 963	2,4	2,2	2,6	- 1,4	- 0,9	- 2,5
Rohstoffgewinnung, Produktion und Fertigung	189 657	24,2	150 531	39 126	- 0,9	- 0,8	- 1,1	- 2,8	- 2,5	- 4,1
Bau, Architektur, Vermessung und Gebäudetechnik	53 235	6,8	49 921	3 314	0,0	0,2	- 2,5	- 3,4	- 3,6	- 0,5
Naturwissenschaft, Geografie und Informatik	21 955	2,8	15 902	6 053	0,7	0,5	1,0	1,7	1,9	1,0
Verkehr, Logistik, Schutz und Sicherheit	108 577	13,9	74 673	33 904	- 0,1	0,0	- 0,3	- 0,4	0,4	- 2,2
Kaufmännische Dienstleistungen, Warenhandel, Vertrieb, Hotel und Tourismus	79 587	10,2	26 260	53 327	- 0,2	0,7	- 0,6	- 2,1	- 0,4	- 3,0
Unternehmensorganisi., Buchhaltung, Recht und Verwaltung	128 363	16,4	36 349	92 014	- 0,4	- 0,5	- 0,4	- 0,7	0,3	- 1,1
Gesundheit, Soziales, Lehre und Erziehung	168 169	21,5	35 639	132 530	- 0,9	- 0,5	- 1,0	1,1	3,1	0,5
Geisteswissenschaften, Kultur und Gestaltung	12 184	1,6	5 591	6 593	- 0,1	0,1	- 0,4	- 3,5	- 2,7	- 4,2
nach Vollzeit-/Teilzeitbeschäftigung <sup>1)</sup>										
Vollzeitbeschäftigte	542 136	69,2	356 206	185 930	- 0,7	- 0,4	- 1,1	- 1,9	- 1,6	- 2,6
Teilzeitbeschäftigte	240 994	30,8	52 855	188 139	0,1	1,5	- 0,2	0,8	3,1	0,1
nach zusammengefassten Wirtschaftsabschnitten <sup>1) 6)</sup>										
A Land- u. Forstwirtschaft, Fischerei	11 802	1,5	7 886	3 916	1,9	1,1	3,6	- 2,4	- 2,3	- 2,6
B-F Produzierendes Gewerbe	243 840	31,1	183 029	60 811	- 0,5	- 0,4	- 0,7	- 2,3	- 2,0	- 3,3
B-E Produzierendes Gewerbe ohne Baugewerbe	193 952	24,8	139 438	54 514	- 0,5	- 0,5	- 0,7	- 2,1	- 1,5	- 3,4
C Verarbeitendes Gewerbe	175 813	22,5	125 220	50 593	- 0,6	- 0,5	- 0,8	- 2,8	- 2,3	- 4,0
F Baugewerbe	49 888	6,4	43 591	6 297	- 0,1	- 0,1	- 0,3	- 3,1	- 3,3	- 1,7
G-U Dienstleistungsbereiche	527 482	67,4	218 144	309 338	- 0,5	- 0,1	- 0,7	- 0,5	- 0,1	- 0,8
G-I Handel, Verkehr, Gastgewerbe	154 419	19,7	83 015	71 404	- 0,1	0,3	- 0,6	0,4	2,3	- 1,7
J Information und Kommunikation	16 352	2,1	10 408	5 944	- 0,9	- 1,1	- 0,6	- 1,8	- 2,5	- 0,4
K Finanz- u. Versicherungsdienstleistg.	10 719	1,4	3 663	7 056	- 0,4	- 0,4	- 0,4	- 0,2	2,5	- 1,6
L Grundstücks- und Wohnungswesen	6 575	0,8	3 164	3 411	0,0	0,4	- 0,5	- 0,5	- 0,4	- 0,5
M-N Freiberufl., wissenschaftl., techn. Dienstleistg.; sonst. wirtschaftl. Dienstleistg.	85 976	11,0	46 054	39 922	0,0	0,1	- 0,1	- 5,0	- 5,8	- 4,0
O-Q Öff. Verwaltung, Verteidigung, Sozialvers.; Erzieh. u. Unterr.; Gesundh.- u. Sozialw.	225 190	28,8	61 480	163 710	- 0,9	- 0,8	- 0,9	0,5	1,2	0,3
R-U Kunst, Unterhaltung und Erholung; sonst. Dienstleistg.; Priv. Haushalte; Exterr. Org.	28 251	3,6	10 360	17 891	- 0,1	1,1	- 0,8	1,2	2,6	0,4

1) ohne Fälle „ohne Angabe“ - 2) anerkannte Berufsausbildung, Meister-/Techniker- oder gleichwertiger Fachschulabschluss - 3) Bachelor, Diplom/Magister/Master/Staatsexamen, Promotion - 4) Klassifizierung der Berufe, Ausgabe 2010 - 5) ohne sonstige Berufsbereiche; ohne Fälle „ohne Angabe“ - 6) Klassifikation der Wirtschaftszweige, Ausgabe 2008 (WZ 2008)

**2. Sozialversicherungspflichtig Beschäftigte am Arbeitsort sowie am Wohnort in den kreisfreien Städten und Landkreisen am 30.6.2025**

Kreisfreie Stadt Landkreis Land	Insge- samt <sup>1)</sup>	Veränd. gg. 30.6. 2024	Darunter (von Spalte Insgesamt) in den Wirtschaftsbereichen <sup>2)</sup>					Und zwar (von Spalte Insgesamt)			Pendler- saldo <sup>3)</sup>	
			Land- und Forstwirt- schaft, Fischerei (A)	Produ- zierendes Gewerbe (B-F)	Handel, Verkehr, Gast- gewerbe, Information u. Kommu- nikation (G-J)	Finanz-, Vers.- u. Unter- dienstl., Grundst.- u. Wohnungs- wesen (K-N)	Erbrg. v. öff. u. priv. Dienst- leistg. (O-U)	weiblich	Teilzeit- beschäf- tigte	auslän- dische Beschäf- tigte		
Anzahl	%	Anzahl										
Beschäftigte am Arbeitsort												
Stadt Erfurt	116 209	1,8	331	15 183	34 223	27 184	39 288	57 481	36 724	15 103		
Stadt Gera	38 227	-0,8	76	6 451	11 417	5 672	14 611	20 362	12 599	4 417		
Stadt Jena	60 457	-1,2	. <sup>4)</sup>	14 623 <sup>4)</sup>	10 494	10 815	24 524	29 836	20 598	6 051		
Stadt Suhl	13 691	-2,9	. <sup>4)</sup>	2 629 <sup>4)</sup>	2 826	2 674	5 562	7 740	4 488	1 419		
Stadt Weimar	25 414	0,1	. <sup>4)</sup>	3 488 <sup>4)</sup>	5 296	5 474	11 156	13 776	9 957	2 940		
Eichsfeld	34 973	-1,8	586	13 832	6 554	3 887	10 114	15 544	11 261	3 496		
Nordhausen	28 555	-1,9	429	8 900	5 977	2 563	10 686	13 479	9 001	2 057		
Wartburgkreis	58 824	-2,5	909	23 581	11 127	7 266	15 941	26 442	16 339	5 316		
Unstrut-Hainich-Kreis	33 214	-3,2	694	9 514	6 312	3 869	12 825	17 069	11 424	2 613		
Kyffhäuserkreis	19 115	0,6	535	7 150	3 330	1 721	6 379	9 317	6 123	1 421		
Schmalkalden-Meiningen	40 717	-3,9	714	14 615	8 721	3 839	12 828	19 865	12 626	4 184		
Gotha	46 819	-2,8	647	17 326	11 385	5 200	12 261	21 537	12 409	5 733		
Sömmerda	22 292	-1,1	806	8 888	4 480	1 933	6 185	9 848	6 078	1 892		
Hildburghausen	18 061	-1,9	545	7 643	2 772	1 443	5 658	8 337	5 331	1 422		
Ilm-Kreis	40 511	-0,1	402	17 361	8 726	3 993	10 029	16 765	10 454	4 568		
Weimarer Land	25 654	-0,7	671	8 417	5 996	2 107	8 463	11 732	8 104	3 025		
Sonneberg	18 026	-2,7	154	8 678	2 767	2 255	4 172	8 422	4 264	2 289		
Saalfeld-Rudolstadt	33 418	-1,5	612	12 121	6 151	3 039	11 495	16 467	11 129	1 748		
Saale-Holzland-Kreis	26 758	0,5	965	9 909	6 269	2 059	7 552	12 233	7 166	2 747		
Saale-Orla-Kreis	26 964	-1,7	1 285	11 810	4 651	1 860	7 357	12 019	7 812	2 132		
Greiz	28 558	-1,0	814	12 024	5 737	2 233	7 750	12 779	8 322	1 866		
Altenburger Land	26 673	-1,3	568	9 756	5 560	2 184	8 605	13 019	8 785	2 100		
Thüringen	783 130	-1,1	11 802	243 840	170 771	103 270	253 441	374 069	240 994	78 539		
Beschäftigte am Wohnort												
Stadt Erfurt	88 570	0,3	360	15 004	27 177	17 513	28 507	42 059	26 546	12 973		27 571
Stadt Gera	34 566	-0,9	142	8 595	9 719	5 187	10 921	16 113	10 441	4 435		3 631
Stadt Jena	43 447	0,4	78	9 577	8 450	7 766	17 573	20 317	15 730	5 868		16 979
Stadt Suhl	12 816	-2,7	29	3 474	3 110	2 142	4 061	6 215	3 745	1 725		869
Stadt Weimar	25 226	1,7	94	4 266	6 350	4 670	9 844	12 244	9 346	3 363	177	
Eichsfeld	43 182	-0,9	578	15 482	8 302	5 000	13 819	20 079	14 007	2 614	- 8 230	
Nordhausen	30 928	-1,4	412	9 679	6 387	3 342	11 106	14 469	9 709	2 147	- 2 383	
Wartburgkreis	63 896	-2,1	833	24 000	13 346	8 075	17 635	29 570	18 499	4 898	- 5 089	
Unstrut-Hainich-Kreis	37 590	-1,6	730	11 674	7 881	4 612	12 692	17 683	11 743	2 519	- 4 395	
Kyffhäuserkreis	26 697	-1,9	551	8 623	5 635	3 793	8 092	12 340	7 985	1 273	- 7 593	
Schmalkalden-Meiningen	48 671	-2,0	701	17 452	10 249	5 375	14 892	22 880	14 285	3 525	- 7 970	
Gotha	54 916	-1,6	643	19 119	13 335	7 941	13 878	25 728	14 347	6 936	- 8 127	
Sömmerda	27 239	-0,6	721	8 397	6 573	3 680	7 866	12 816	7 509	1 756	- 4 949	
Hildburghausen	25 493	-1,8	531	9 617	4 828	3 333	7 184	11 971	7 337	1 496	- 7 440	
Ilm-Kreis	42 678	-0,3	466	14 345	10 160	6 035	11 670	19 504	12 278	4 824	- 2 187	
Weimarer Land	33 768	-1,0	596	9 379	7 812	4 624	11 352	16 258	10 383	2 582	- 8 118	
Sonneberg	22 294	-2,5	173	9 943	3 731	3 445	5 002	10 319	5 564	2 427	- 4 274	
Saalfeld-Rudolstadt	39 076	-1,8	628	14 538	7 365	4 305	12 239	18 510	12 023	2 050	- 5 674	
Saale-Holzland-Kreis	33 435	-1,6	796	10 531	6 958	4 092	11 057	16 093	9 516	2 136	- 6 692	
Saale-Orla-Kreis	31 506	-1,6	1 143	12 307	6 380	2 937	8 739	14 652	9 106	2 041	- 4 558	
Greiz	35 629	-1,7	874	12 221	7 653	4 064	10 814	17 022	11 038	1 713	- 7 084	
Altenburger Land	32 301	-1,8	566	11 208	7 144	4 011	9 372	15 114	10 178	2 044	- 5 639	
Thüringen	833 924	-1,1	11 645	259 431	188 545	115 942	258 315	391 956	251 315	75 345	- 51 175	

1) einschließlich Fälle „ohne Angabe“ - 2) Klassifikation der Wirtschaftszweige, Ausgabe 2008 (WZ 2008) - 3) Pendlersaldo (Einpendler abzüglich Auspendler); positive Differenz bedeutet „Einpendlerüberschuss“, negative Differenz bedeutet „Auspendlerüberschuss“ - 4) Aus Gründen der Geheimhaltung beinhaltet die Zusammenfassung B-F auch den Wirtschaftsabschnitt A.

**3. Sozialversicherungspflichtig Beschäftigte am Arbeitsort am 30.6.2025 nach zusammengefassten Wirtschaftsabschnitten, Altersgruppen, Ausländern sowie beruflicher Ausbildung**

Wirtschaftsgliederung <sup>1)</sup>  Alter von ... bis unter ... Jahren  Ausländische Beschäftigte		Insgesamt <sup>2)</sup>	Darunter			ohne beruflichen Ausbildungs- abschluss
			mit beruflichem Ausbildungsabschluss			
			zusammen	davon mit		
				anerkanntem Berufsabschluss <sup>3)</sup>	akademischem Berufsabschluss <sup>4)</sup>	
		Insgesamt				
A	Land- u. Forstwirtschaft, Fischerei	11 802	9 969	9 009	960	1 072
B-F	Produzierendes Gewerbe	243 840	212 767	185 914	26 853	19 924
B-E	Produzierendes Gewerbe ohne Baugewerbe	193 952	170 658	146 534	24 124	15 257
C	Verarbeitendes Gewerbe	175 813	154 191	132 655	21 536	14 355
F	Baugewerbe	49 888	42 109	39 380	2 729	4 667
G-U	Dienstleistungsbereiche	527 482	444 177	349 947	94 230	51 770
G-I	Handel, Verkehr, Gastgewerbe	154 419	120 751	111 809	8 942	18 830
J	Information und Kommunikation	16 352	14 221	7 729	6 492	1 314
K	Finanz- u. Versicherungsdienstleistg.	10 719	9 774	7 897	1 877	559
L	Grundstücks- und Wohnungswesen	6 575	5 969	4 728	1 241	322
M-N	Freiberufl., wissenschaftl., techn. Dienst- leistg.; sonst. wirtschaftl. Dienstleistg.	85 976	67 369	51 090	16 279	10 963
O-Q	Öff. Verwaltung, Verteidigung, Sozialvers.; Erzieh. u. Unterr.; Gesundh.- u. Sozialw.	225 190	201 586	149 368	52 218	17 624
R-U	Kunst, Unterhaltung und Erholung; sonst. Dienstleistg.; Priv. Haushalte; Exterr. Org.	28 251	24 507	17 326	7 181	2 158
unter 20		19 857	2 374	2 359	15	15 612
20 bis 25		55 367	31 175	28 569	2 606	19 615
25 bis 30		63 282	48 737	36 262	12 475	10 570
30 bis 35		62 162	52 432	37 932	14 500	6 287
35 bis 40		100 398	90 676	70 214	20 462	5 439
40 bis 45		100 726	91 383	72 773	18 610	4 555
45 bis 50		89 177	80 845	65 941	14 904	3 653
50 bis 55		87 364	79 859	69 251	10 608	2 745
55 bis 60		102 468	94 861	82 625	12 236	2 341
60 bis 65		89 340	82 960	70 889	12 071	1 681
65 und mehr		12 989	11 616	8 057	3 559	269
Insgesamt <sup>2)</sup>		783 130	666 918	544 872	122 046	72 767
darunter Ausländer		78 539	38 207	23 730	14 477	20 758
darunter weiblich						
A	Land- u. Forstwirtschaft, Fischerei	3 916	3 372	2 933	439	305
B-F	Produzierendes Gewerbe	60 811	53 868	45 221	8 647	4 169
B-E	Produzierendes Gewerbe ohne Baugewerbe	54 514	48 114	40 319	7 795	3 861
C	Verarbeitendes Gewerbe	50 593	44 371	37 559	6 812	3 750
F	Baugewerbe	6 297	5 754	4 902	852	308
G-U	Dienstleistungsbereiche	309 338	271 045	216 388	54 657	23 203
G-I	Handel, Verkehr, Gastgewerbe	71 404	57 406	52 958	4 448	7 028
J	Information und Kommunikation	5 944	5 235	3 049	2 186	379
K	Finanz- u. Versicherungsdienstleistg.	7 056	6 515	5 401	1 114	267
L	Grundstücks- und Wohnungswesen	3 411	3 092	2 377	715	185
M-N	Freiberufl., wissenschaftl., techn. Dienst- leistg.; sonst. wirtschaftl. Dienstleistg.	39 922	32 882	25 309	7 573	3 932
O-Q	Öff. Verwaltung, Verteidigung, Sozialvers.; Erzieh. u. Unterr.; Gesundh.- u. Sozialw.	163 710	149 921	115 772	34 149	10 386
R-U	Kunst, Unterhaltung und Erholung; sonst. Dienstleistg.; Priv. Haushalte; Exterr. Org.	17 891	15 994	11 522	4 472	1 026
unter 20		7 528	1 057	1 047	10	5 718
20 bis 25		23 728	13 777	12 307	1 470	8 125
25 bis 30		27 424	22 629	15 888	6 741	3 513
30 bis 35		28 077	24 962	17 425	7 537	2 020
35 bis 40		47 921	44 381	33 364	11 017	1 954
40 bis 45		48 422	44 728	34 571	10 157	1 759
45 bis 50		43 845	40 332	32 422	7 910	1 469
50 bis 55		43 066	39 751	34 488	5 263	1 162
55 bis 60		52 695	48 993	42 808	6 185	1 061
60 bis 65		46 068	42 926	36 787	6 139	782
65 und mehr		5 295	4 752	3 436	1 316	115
Zusammen <sup>2)</sup>		374 069	328 288	264 543	63 745	27 678
darunter Ausländer		28 066	14 889	8 204	6 685	6 466

1) Klassifikation der Wirtschaftszweige, Ausgabe 2008 (WZ 2008) - 2) einschl. Fälle „ohne Angabe“ - 3) anerkannte Berufsausbildung, Meister-/Techniker- oder gleichwertiger Fachschulabschluss - 4) Bachelor, Diplom/Magister/Master/Staatsexamen, Promotion



**4. Sozialversicherungspflichtig Beschäftigte am Arbeitsort am 30.6.2025 nach Wirtschaftsabschnitten und ausgewählten Wirtschaftsabteilungen, Vollzeit- und Teilzeitbeschäftigten, Auszubildenden, deutschen und ausländischen Beschäftigten**

WZ 2008 <sup>1)</sup>	Wirtschaftsgliederung	Insgesamt <sup>2)</sup>	Und zwar				
			Vollzeit- beschäftigte	Teilzeit- beschäftigte	Auszu- bildende	deutsche	auslän- dische
						Beschäftigte	
Insgesamt							
A	Land- und Forstwirtschaft, Fischerei	11 802	9 885	1 917	726	10 621	1 181
B-F	Produzierendes Gewerbe	243 840	220 410	23 430	9 369	220 223	23 617
B-E	Produzierendes Gewerbe ohne Baugewerbe	193 952	175 851	18 101	6 441	174 882	19 070
B	Bergbau u. Gew. v. Steinen u. Erden	2 511	2 389	122	40	2 450	61
C	Verarbeitendes Gewerbe	175 813	159 200	16 613	5 914	157 619	18 194
10-12	H. v. Nahr.- u. Genussm., Getr. u. Tabakerzeugn.	21 744	17 466	4 278	706	16 178	5 566
13-15	H. v. Textil., Bekleid., Leder, Lederw. u. Schuhen	1 828	1 545	283	42	1 632	196
16-18	H. v. Holz., Papier, Pappe u. Druckerzeugn.	11 039	10 203	836	364	10 248	791
19-20	Kokerei und Mineralölverarbeitung, H. v. chemischen Erzeugnissen	3 606	3 278	328	114	3 277	329
21	H. v. pharmazeutischen Erzeugnissen	1 881	1 660	221	50	1 774	107
22-23	H. v. Gummi- u. Kunststoffwaren, Glas u. Glasw., Keramik, Verarb. v. Steinen u. Erden	23 711	22 167	1 544	709	21 327	2 384
24-25	Metallerzeugung u. -bearb., H. v. Metallerzeugn.	32 911	30 821	2 090	1 045	30 124	2 787
26	H. v. DV-Geräten, elektron. u. opt. Erzeugn.	20 549	18 248	2 301	700	19 077	1 472
27	H. v. elektrischen Ausrüstungen	7 899	7 319	580	193	6 559	1 340
28	Maschinenbau	19 854	18 535	1 319	889	18 983	871
29-30	Fahrzeugbau	14 697	13 945	752	471	13 533	1 164
31-33	H. v. Möbeln u. sonst. Waren, Rep. u. Installation von Maschinen und Ausrüstungen	16 094	14 013	2 081	631	14 907	1 187
D	Energieversorgung	6 480	5 873	607	277	5 897	583
E	Wasserversorg.; Abwasser- und Abfallentsorg. u. Beseitigung v. Umweltverschmutzungen	9 148	8 389	759	210	8 916	232
F	Baugewerbe	49 888	44 559	5 329	2 928	45 341	4 547
41-42	Hoch- und Tiefbau	15 082	13 994	1 088	683	13 579	1 503
43	Vorb. Baustellenarbeiten, Bauinstallation und sonstiges Ausbaugewerbe	34 806	30 565	4 241	2 245	31 762	3 044
G-U	Dienstleistungsbereiche	527 482	311 837	215 645	17 964	473 741	53 741
G-I	Handel, Verkehr, Gastgewerbe	154 419	98 785	55 634	6 399	132 879	21 540
G	Handel; Instandhaltung und Rep. von Kfz	94 413	57 746	36 667	4 372	85 433	8 980
45	Handel mit Kfz; Instandh. u. Rep. von Kfz	17 649	15 542	2 107	1 848	16 946	703
46	Großhandel (ohne Handel mit Kfz)	16 667	13 871	2 796	506	15 658	1 009
47	Einzelhandel (ohne Handel mit Kfz)	60 097	28 333	31 764	2 018	52 829	7 268
H	Verkehr und Lagerei	37 494	30 034	7 460	776	31 965	5 529
I	Gastgewerbe	22 512	11 005	11 507	1 251	15 481	7 031
J	Information und Kommunikation	16 352	12 934	3 418	549	15 390	962
58-60	Verlagswesen, audiovisuelle Medien u. Rundfunk	1 742	1 274	468	49	1 694	48
61	Telekommunikation	1 189	1 044	145	19	1 154	35
62-63	Informat.technologische u. Informat.dienstleistg.	13 421	10 616	2 805	481	12 542	879
K	Finanz- und Versicherungsdienstleistg.	10 719	6 589	4 130	523	10 530	189
64	Erbrg. v. Finanzdienstleistg.	7 771	4 854	2 917	396	7 687	84
65-66	Versicherungen u. Pensionskassen; mit Finanz- u. Versicherungsdienstleistg. verb. Tätigk.	2 948	1 735	1 213	127	2 843	105
L	Grundstücks- und Wohnungswesen	6 575	4 736	1 839	200	6 356	219
M-N	Freiberufl., wissenschaftl., techn. Dienstleistg.; sonst. wirtschaftl. Dienstleistg.	85 976	57 734	28 242	1 716	67 590	18 386
M	Freiberufl., wissenschaftl. u. techn. Dienstleistg.	36 582	24 087	12 495	1 224	34 073	2 509
69-71	Erbrg. v. freiberufl. u. techn. Dienstleistg.	28 598	18 584	10 014	1 025	27 170	1 428
72	Forschung und Entwicklung	5 467	3 945	1 522	58	4 487	980
73-75	Sonst. freiberufl., wissenschaftl. u. techn. Tätigk.	2 517	1 558	959	141	2 416	101
N	Erbrg. v. sonst. wirtschaftl. Dienstleistg.	49 394	33 647	15 747	492	33 517	15 877
78.2, 78.3	dar. Überlassung von Arbeitskräften	19 005	16 633	2 372	29	7 918	11 087
O-Q	Öff. Verwaltung, Verteidigung, Sozialvers.; Erzieh. u. Unterr.; Gesundh.- u. Sozialw.	225 190	116 111	109 079	7 903	214 923	10 267
O	Öff. Verwaltung, Verteidigung, Sozialvers.	54 374	33 147	21 227	1 309	53 932	442
84.1	dar. Öffentliche Verwaltung	42 683	25 364	17 319	950	42 300	383
P	Erziehung und Unterricht	35 760	16 808	18 952	542	33 210	2 550
Q	Gesundheits- und Sozialwesen	135 056	66 156	68 900	6 052	127 781	7 275
86	Gesundheitswesen	66 450	35 431	31 019	3 647	62 419	4 031
87-88	Heime und Sozialwesen	68 606	30 725	37 881	2 405	65 362	3 244
R-U	Kunst, Unterhaltung und Erholung; sonst. Dienstleistg.; Priv. Haushalte; Exterr. Org.	28 251	14 948	13 303	674	26 073	2 178
R	Kunst, Unterhaltung und Erholung	7 346	4 875	2 471	.	6 728	618
S	Erbrg. v. sonstigen Dienstleistungen	20 615	9 963	10 652	418	19 089	1 526
T	Priv. Haushalte mit Hauspersonal; Dienstleistg. u. H. v. Waren durch priv. Haushalte f. d. Eigenbed.	290	110	180	.	256	34
U	Exterritoriale Organisationen und Körperschaften	-	-	-	-	-	-
Insgesamt <sup>3)</sup>		783 130	542 136	240 994	28 059	704 591	78 539

1) Klassifikation der Wirtschaftszweige, Ausgabe 2008 (WZ 2008) - 2) einschließlich Fälle „ohne Angabe“ - 3) einschließlich Fälle ohne Angabe zur Wirtschaftsgliederung

Noch: 4. Sozialversicherungspflichtig Beschäftigte am Arbeitsort am 30.6.2025 nach Wirtschaftsabschnitten und ausgewählten Wirtschaftsabteilungen, Vollzeit- und Teilzeitbeschäftigten, Auszubildenden, deutschen und ausländischen Beschäftigten

WZ 2008 <sup>1)</sup>	Wirtschaftsgliederung	Insgesamt <sup>2)</sup>	Und zwar				
			Vollzeit- beschäftigte	Teilzeit- beschäftigte	Auszubildende	deutsche	ausländische
						Beschäftigte	
männlich							
A	Land- und Forstwirtschaft, Fischerei	7 886	7 300	586	518	7 118	768
B-F	Produzierendes Gewerbe	183 029	175 786	7 243	7 856	165 451	17 578
B-E	Produzierendes Gewerbe ohne Baugewerbe	139 438	134 691	4 747	5 142	126 210	13 228
B	Bergbau u. Gew. v. Steinen u. Erden	2 262	2 230	32	37	2 207	55
C	Verarbeitendes Gewerbe	125 220	120 890	4 330	4 711	112 788	12 432
10-12	H. v. Nahr.- u. Genussm., Getr. u. Tabakerzeugn.	11 102	10 494	608	454	7 844	3 258
13-15	H. v. Textil., Bekleid., Leder, Lederw. u. Schuhen	997	943	54	28	866	131
16-18	H. v. Holz., Papier, Pappe u. Druckerzeugn.	8 410	8 180	230	285	7 790	620
19-20	Kokerei und Mineralölverarbeitung, H. v. chemischen Erzeugnissen	2 595	2 487	108	92	2 360	235
21	H. v. pharmazeutischen Erzeugnissen	947	889	58	29	891	56
22-23	H. v. Gummi- u. Kunststoffwaren, Glas u. Glasw., Keramik, Verarb. v. Steinen u. Erden	17 672	17 212	460	581	15 891	1 781
24-25	Metallerzeugung u. -bearb., H. v. Metallerzeugn.	26 393	25 776	617	928	24 276	2 117
26	H. v. DV-Geräten, elektron. u. opt. Erzeugn.	13 355	12 561	794	514	12 435	920
27	H. v. elektrischen Ausrüstungen	5 357	5 185	172	171	4 390	967
28	Maschinenbau	16 486	16 014	472	788	15 765	721
29-30	Fahrzeugbau	11 463	11 210	253	410	10 632	831
31-33	H. v. Möbeln u. sonst. Waren, Rep. u. Installation von Maschinen und Ausrüstungen	10 443	9 939	504	431	9 648	795
D	Energieversorgung	4 590	4 423	167	217	4 042	548
E	Wasserversorg.; Abwasser- und Abfallentsorg. u. Beseitigung v. Umweltverschmutzungen	7 366	7 148	218	177	7 173	193
F	Baugewerbe	43 591	41 095	2 496	2 714	39 241	4 350
41-42	Hoch- und Tiefbau	13 508	13 042	466	625	12 059	1 449
43	Vorb. Baustellenarbeiten, Bauinstallation und sonstiges Ausbaugewerbe	30 083	28 053	2 030	2 089	27 182	2 901
G-U	Dienstleistungsbereiche	218 144	173 119	45 025	8 379	186 017	32 127
G-I	Handel, Verkehr, Gastgewerbe	83 015	68 452	14 563	4 054	68 783	14 232
G	Handel; Instandhaltung und Rep. von Kfz	45 346	38 613	6 733	2 834	39 405	5 941
45	Handel mit Kfz; Instandh. u. Rep. von Kfz	13 931	12 986	945	1 583	13 320	611
46	Großhandel (ohne Handel mit Kfz)	11 207	10 409	798	363	10 545	662
47	Einzelhandel (ohne Handel mit Kfz)	20 208	15 218	4 990	888	15 540	4 668
H	Verkehr und Lagerei	27 830	24 155	3 675	605	23 629	4 201
I	Gastgewerbe	9 839	5 684	4 155	615	5 749	4 090
J	Information und Kommunikation	10 408	9 123	1 285	434	9 801	607
58-60	Verlagswesen, audiovisuelle Medien u. Rundfunk	833	680	153	21	.	.
61	Telekommunikation	912	860	52	16	.	.
62-63	Informat.technologische u. Informat.dienstleistg.	8 663	7 583	1 080	397	8 114	549
K	Finanz- und Versicherungsdienstleistg.	3 663	3 202	461	282	3 581	82
64	Erbrg. v. Finanzdienstleistg.	2 665	2 395	270	203	2 625	40
65-66	Versicherungen u. Pensionskassen; mit Finanz- u. Versicherungsdienstleistg. verb. Tätigk.	998	807	191	79	956	42
L	Grundstücks- und Wohnungswesen	3 164	2 621	543	84	3 051	113
M-N	Freiberufl., wissenschaftl., techn. Dienstleistg.; sonst. wirtschaftl. Dienstleistg.	46 054	37 351	8 703	891	33 772	12 282
M	Freiberufl., wissenschaftl. u. techn. Dienstleistg.	15 599	12 887	2 712	549	14 285	1 314
69-71	Erbrg. v. freiberufl. u. techn. Dienstleistg.	11 558	9 707	1 851	481	10 856	702
72	Forschung und Entwicklung	3 133	2 511	622	34	2 569	564
73-75	Sonst. freiberufl., wissenschaftl. u. techn. Tätigk.	908	669	239	34	860	48
N	Erbrg. v. sonst. wirtschaftl. Dienstleistg.	30 455	24 464	5 991	342	19 487	10 968
78.2, 78.3	dar. Überlassung von Arbeitskräften	14 067	12 493	1 574	9	5 732	8 335
O-Q	Öff. Verwaltung, Verteidigung, Sozialvers.; Erzieh. u. Unterr.; Gesundh.- u. Sozialw.	61 480	45 142	16 338	2 314	57 714	3 766
O	Öff. Verwaltung, Verteidigung, Sozialvers.	18 104	15 082	3 022	530	17 956	148
84.1	dar. Öffentliche Verwaltung	15 313	12 564	2 749	435	15 193	120
P	Erziehung und Unterricht	11 007	6 924	4 083	292	9 971	1 036
Q	Gesundheits- und Sozialwesen	32 369	23 136	9 233	1 492	29 787	2 582
86	Gesundheitswesen	13 759	10 416	3 343	794	12 127	1 632
87-88	Heime und Sozialwesen	18 610	12 720	5 890	698	17 660	950
R-U	Kunst, Unterhaltung und Erholung; sonst. Dienstleistg.; Priv. Haushalte; Exterr. Org.	10 360	7 228	3 132	320	9 315	1 045
R	Kunst, Unterhaltung und Erholung	3 634	2 712	922	138	3 337	297
S	Erbrg. v. sonstigen Dienstleistungen	6 640	4 471	2 169	182	5 898	742
T	Priv. Haushalte mit Hauspersonal; Dienstleistg. u. H. v. Waren durch priv. Haushalte f. d. Eigenbed.	86	45	41	-	80	6
U	Exterritoriale Organisationen und Körperschaften	-	-	-	-	-	-
Insgesamt <sup>3)</sup>		409 061	356 206	52 855	16 753	358 588	50 473

1) Klassifikation der Wirtschaftszweige, Ausgabe 2008 (WZ 2008) - 2) einschließlich Fälle „ohne Angabe“ - 3) einschließlich Fälle ohne Angabe zur Wirtschaftsgliederung



Noch: 4. Sozialversicherungspflichtig Beschäftigte am Arbeitsort am 30.6.2025 nach Wirtschaftsabschnitten und ausgewählten Wirtschaftsabteilungen, Vollzeit- und Teilzeitbeschäftigten, Auszubildenden, deutschen und ausländischen Beschäftigten

WZ 2008 <sup>1)</sup>	Wirtschaftsgliederung	Insgesamt <sup>2)</sup>	Und zwar				
			Vollzeit- beschäftigte	Teilzeit- beschäftigte	Auszubildende	deutsche	ausländische
						Beschäftigte	
weiblich							
A	Land- und Forstwirtschaft, Fischerei	3 916	2 585	1 331	208	3 503	413
B-F	Produzierendes Gewerbe	60 811	44 624	16 187	1 513	54 772	6 039
B-E	Produzierendes Gewerbe ohne Baugewerbe	54 514	41 160	13 354	1 299	48 672	5 842
B	Bergbau u. Gew. v. Steinen u. Erden	249	159	90	3	243	6
C	Verarbeitendes Gewerbe	50 593	38 310	12 283	1 203	44 831	5 762
10-12	H. v. Nahr.- u. Genussm., Getr. u. Tabakerzeugn.	10 642	6 972	3 670	252	8 334	2 308
13-15	H. v. Textil., Bekleid., Leder, Lederw. u. Schuhen	831	602	229	14	766	65
16-18	H. v. Holzw., Papier, Pappe u. Druckerzeugn.	2 629	2 023	606	79	2 458	171
19-20	Kokerei und Mineralölverarbeitung, H. v. chemischen Erzeugnissen	1 011	791	220	22	917	94
21	H. v. pharmazeutischen Erzeugnissen	934	771	163	21	883	51
22-23	H. v. Gummi- u. Kunststoffwaren, Glas u. Glasw., Keramik, Verarb. v. Steinen u. Erden	6 039	4 955	1 084	128	5 436	603
24-25	Metallerzeugung u. -bearb., H. v. Metallerzeugn.	6 518	5 045	1 473	117	5 848	670
26	H. v. DV-Geräten, elektron. u. opt. Erzeugn.	7 194	5 687	1 507	186	6 642	552
27	H. v. elektrischen Ausrüstungen	2 542	2 134	408	22	2 169	373
28	Maschinenbau	3 368	2 521	847	101	3 218	150
29-30	Fahrzeugbau	3 234	2 735	499	61	2 901	333
31-33	H. v. Möbeln u. sonst. Waren, Rep. u. Installation von Maschinen und Ausrüstungen	5 651	4 074	1 577	200	5 259	392
D	Energieversorgung	1 890	1 450	440	60	1 855	35
E	Wasserversorg.; Abwasser- und Abfallentsorg. u. Beseitigung v. Umweltverschmutzungen	1 782	1 241	541	33	1 743	39
F	Baugewerbe	6 297	3 464	2 833	214	6 100	197
41-42	Hoch- und Tiefbau	1 574	952	622	58	1 520	54
43	Vorb. Baustellenarbeiten, Bauinstallation und sonstiges Ausbaugewerbe	4 723	2 512	2 211	156	4 580	143
G-U	Dienstleistungsbereiche	309 338	138 718	170 620	9 585	287 724	21 614
G-I	Handel, Verkehr, Gastgewerbe	71 404	30 333	41 071	2 345	64 096	7 308
G	Handel; Instandhaltung und Rep. von Kfz	49 067	19 133	29 934	1 538	46 028	3 039
45	Handel mit Kfz; Instandh. u. Rep. von Kfz	3 718	2 556	1 162	265	3 626	92
46	Großhandel (ohne Handel mit Kfz)	5 460	3 462	1 998	143	5 113	347
47	Einzelhandel (ohne Handel mit Kfz)	39 889	13 115	26 774	1 130	37 289	2 600
H	Verkehr und Lagerei	9 664	5 879	3 785	171	8 336	1 328
I	Gastgewerbe	12 673	5 321	7 352	636	9 732	2 941
J	Information und Kommunikation	5 944	3 811	2 133	115	5 589	355
58-60	Verlagswesen, audiovisuelle Medien u. Rundfunk	909	594	315	28	.	.
61	Telekommunikation	277	184	93	3	.	.
62-63	Informat. technologische u. Informat. dienstleistg.	4 758	3 033	1 725	84	4 428	330
K	Finanz- und Versicherungsdienstleistg.	7 056	3 387	3 669	241	6 949	107
64	Erbrg. v. Finanzdienstleistg.	5 106	2 459	2 647	193	5 062	44
65-66	Versicherungen u. Pensionskassen; mit Finanz- u. Versicherungsdienstleistg. verb. Tätigk.	1 950	928	1 022	48	1 887	63
L	Grundstücks- und Wohnungswesen	3 411	2 115	1 296	116	3 305	106
M-N	Freiberufl., wissenschaftl., techn. Dienstleistg.; sonst. wirtschaftl. Dienstleistg.	39 922	20 383	19 539	825	33 818	6 104
M	Freiberufl., wissenschaftl. u. techn. Dienstleistg.	20 983	11 200	9 783	675	19 788	1 195
69-71	Erbrg. v. freiberufl. u. techn. Dienstleistg.	17 040	8 877	8 163	544	16 314	726
72	Forschung und Entwicklung	2 334	1 434	900	24	1 918	416
73-75	Sonst. freiberufl., wissenschaftl. u. techn. Tätigk.	1 609	889	720	107	1 556	53
N	Erbrg. v. sonst. wirtschaftl. Dienstleistg.	18 939	9 183	9 756	150	14 030	4 909
78.2, 78.3	dar. Überlassung von Arbeitskräften	4 938	4 140	798	20	2 186	2 752
O-Q	Öff. Verwaltung, Verteidigung, Sozialvers.; Erzieh. u. Unterr.; Gesundh.- u. Sozialw.	163 710	70 969	92 741	5 589	157 209	6 501
O	Öff. Verwaltung, Verteidigung, Sozialvers.	36 270	18 065	18 205	779	35 976	294
84.1	dar. Öffentliche Verwaltung	27 370	12 800	14 570	515	27 107	263
P	Erziehung und Unterricht	24 753	9 884	14 869	250	23 239	1 514
Q	Gesundheits- und Sozialwesen	102 687	43 020	59 667	4 560	97 994	4 693
86	Gesundheitswesen	52 691	25 015	27 676	2 853	50 292	2 399
87-88	Heime und Sozialwesen	49 996	18 005	31 991	1 707	47 702	2 294
R-U	Kunst, Unterhaltung und Erholung; sonst. Dienstleistg.; Priv. Haushalte; Exterr. Org.	17 891	7 720	10 171	354	16 758	1 133
R	Kunst, Unterhaltung und Erholung	3 712	2 163	1 549	.	3 391	321
S	Erbrg. v. sonstigen Dienstleistungen	13 975	5 492	8 483	236	13 191	784
T	Priv. Haushalte mit Hauspersonal; Dienstleistg. u. H. v. Waren durch priv. Haushalte f. d. Eigenbed.	204	65	139	.	176	28
U	Exterritoriale Organisationen und Körperschaften	-	-	-	-	-	-
Insgesamt <sup>3)</sup>		374 069	185 930	188 139	11 306	346 003	28 066

1) Klassifikation der Wirtschaftszweige, Ausgabe 2008 (WZ 2008) - 2) einschließlich Fälle „ohne Angabe“ - 3) einschließlich Fälle ohne Angabe zur Wirtschaftsgliederung

**5. Sozialversicherungspflichtig Beschäftigte am  
ländischen Beschäftigten, zusammengefasst**

Lfd. Nr.	Staatsangehörigkeit		Insgesamt			
	Wirtschaftsgliederung <sup>1)</sup>			unter 20	20 bis 25	25 bis 30
Insgesamt						
Deutsche Beschäftigte						
1	A	Land- u. Forstwirtschaft, Fischerei	10 621	617	931	785
2	B-F	Produzierendes Gewerbe	220 223	6 080	12 965	13 342
3	B-E	Produzierendes Gewerbe ohne Baugewerbe	174 882	3 987	9 282	10 637
4	C	Verarbeitendes Gewerbe	157 619	3 627	8 297	9 475
5	F	Baugewerbe	45 341	2 093	3 683	2 705
6	G-U	Dienstleistungsbereiche	473 741	11 739	31 858	35 336
7	G-I	Handel, Verkehr, Gastgewerbe	132 879	4 722	10 552	9 175
8	J	Information und Kommunikation	15 390	.	1 011	1 596
9	K	Finanz- u. Versicherungsdienstleistg.	10 530	.	703	704
10	L	Grundstücks- und Wohnungswesen	6 356	.	310	324
11	M-N	Freiberufl., wissenschaftl., techn. Dienst- leistg.; sonst. wirtschaftl. Dienstleistg.	67 590	1 198	4 281	5 417
12	O-Q	Öff. Verwaltung, Verteidigung, Sozialvers.; Erzieh. u. Unterr.; Gesundh.- u. Sozialw.	214 923	4 724	13 692	16 275
13	R-U	Kunst, Unterhaltung und Erholung; sonst. Dienstleistg.; Priv. Haushalte; Exterr. Org.	26 073	545	1 309	1 845
14	Zusammen <sup>2)</sup>		704 591	18 436	45 755	49 463
Ausländische Beschäftigte						
15	A	Land- u. Forstwirtschaft, Fischerei	1 181	30	115	188
16	B-F	Produzierendes Gewerbe	23 617	327	2 427	3 817
17	B-E	Produzierendes Gewerbe ohne Baugewerbe	19 070	256	1 980	3 264
18	C	Verarbeitendes Gewerbe	18 194	249	1 888	3 067
19	F	Baugewerbe	4 547	71	447	553
20	G-U	Dienstleistungsbereiche	53 741	1 064	7 070	9 814
21	G-I	Handel, Verkehr, Gastgewerbe	21 540	427	3 021	4 202
22	J	Information und Kommunikation	962	.	72	182
23	K	Finanz- u. Versicherungsdienstleistg.	189	.	36	25
24	L	Grundstücks- und Wohnungswesen	219	.	12	18
25	M-N	Freiberufl., wissenschaftl., techn. Dienst- leistg.; sonst. wirtschaftl. Dienstleistg.	18 386	380	2 499	3 348
26	O-Q	Öff. Verwaltung, Verteidigung, Sozialvers.; Erzieh. u. Unterr.; Gesundh.- u. Sozialw.	10 267	205	1 191	1 710
27	R-U	Kunst, Unterhaltung und Erholung; sonst. Dienstleistg.; Priv. Haushalte; Exterr. Org.	2 178	39	239	329
28	Zusammen <sup>2)</sup>		78 539	1 421	9 612	13 819
Insgesamt						
29	A	Land- u. Forstwirtschaft, Fischerei	11 802	647	1 046	973
30	B-F	Produzierendes Gewerbe	243 840	6 407	15 392	17 159
31	B-E	Produzierendes Gewerbe ohne Baugewerbe	193 952	4 243	11 262	13 901
32	C	Verarbeitendes Gewerbe	175 813	3 876	10 185	12 542
33	F	Baugewerbe	49 888	2 164	4 130	3 258
34	G-U	Dienstleistungsbereiche	527 482	12 803	38 928	45 150
35	G-I	Handel, Verkehr, Gastgewerbe	154 419	5 149	13 573	13 377
36	J	Information und Kommunikation	16 352	211	1 083	1 778
37	K	Finanz- u. Versicherungsdienstleistg.	10 719	256	739	729
38	L	Grundstücks- und Wohnungswesen	6 575	96	322	342
39	M-N	Freiberufl., wissenschaftl., techn. Dienst- leistg.; sonst. wirtschaftl. Dienstleistg.	85 976	1 578	6 780	8 765
40	O-Q	Öff. Verwaltung, Verteidigung, Sozialvers.; Erzieh. u. Unterr.; Gesundh.- u. Sozialw.	225 190	4 929	14 883	17 985
41	R-U	Kunst, Unterhaltung und Erholung; sonst. Dienstleistg.; Priv. Haushalte; Exterr. Org.	28 251	584	1 548	2 174
42	Insgesamt <sup>2)</sup>		783 130	19 857	55 367	63 282

1) Klassifikation der Wirtschaftszweige, Ausgabe 2008 (WZ 2008) - 2) einschließlich Fälle ohne Angabe zur Wirtschaftsgliederung

**Arbeitsort am 30.6.2025 nach deutschen und aus-  
Wirtschaftsabschnitten und Altersgruppen**

Davon im Alter von ... bis unter ... Jahren								Lfd. Nr.
30 bis 35	35 bis 40	40 bis 45	45 bis 50	50 bis 55	55 bis 60	60 bis 65	65 und mehr	
Insgesamt								
693	1 083	1 080	786	1 147	1 704	1 574	221	1
14 566	27 980	30 057	25 258	26 158	32 202	28 610	3 005	2
12 065	23 410	24 787	19 608	20 538	25 629	22 881	2 058	3
10 887	21 225	22 469	17 652	18 545	23 000	20 589	1 853	4
2 501	4 570	5 270	5 650	5 620	6 573	5 729	947	5
34 158	60 455	60 641	55 407	53 607	64 317	57 028	9 195	6
8 275	15 249	16 177	15 220	15 615	19 058	16 265	2 571	7
1 685	2 599	2 352	1 841	1 439	1 400	1 080	.	8
633	1 125	1 075	1 204	1 781	1 678	1 238	.	9
332	674	783	882	827	1 054	907	.	10
5 174	8 613	8 626	7 976	7 316	8 813	8 330	1 846	11
16 191	28 900	28 211	25 136	23 535	28 731	25 940	3 588	12
1 868	h	3 417	3 148	3 094	3 583	3 268	701	13
49 419	89 518	91 779	81 451	80 912	98 224	87 212	12 422	14
126	159	135	147	145	79	49	8	15
3 751	3 312	2 893	2 592	2 193	1 463	702	140	16
3 077	2 677	2 232	2 022	1 732	1 165	549	116	17
2 913	2 520	2 119	1 964	1 691	1 137	536	110	18
674	635	661	570	461	298	153	24	19
8 866	7 409	5 919	4 987	4 114	2 702	1 377	419	20
3 412	2 726	2 295	1 949	1 669	1 089	562	188	21
278	185	116	58	23	20	15	.	22
25	22	35	12	17	8	5	.	23
30	40	31	30	30	12	12	.	24
2 760	2 303	1 954	1 883	1 550	1 082	490	137	25
1 992	1 815	1 225	847	642	360	219	61	26
369	318	263	208	183	131	74	25	27
12 743	10 880	8 947	7 726	6 452	4 244	2 128	567	28
819	1 242	1 215	933	1 292	1 783	1 623	229	29
18 317	31 292	32 950	27 850	28 351	33 665	29 312	3 145	30
15 142	26 087	27 019	21 630	22 270	26 794	23 430	2 174	31
13 800	23 745	24 588	19 616	20 236	24 137	21 125	1 963	32
3 175	5 205	5 931	6 220	6 081	6 871	5 882	971	33
43 024	67 864	66 560	60 394	57 721	67 019	58 405	9 614	34
11 687	17 975	18 472	17 169	17 284	20 147	16 827	2 759	35
1 963	2 784	2 468	1 899	1 462	1 420	1 095	189	36
658	1 147	1 110	1 216	1 798	1 686	1 243	137	37
362	714	814	912	857	1 066	919	171	38
7 934	10 916	10 580	9 859	8 866	9 895	8 820	1 983	39
18 183	30 715	29 436	25 983	24 177	29 091	26 159	3 649	40
2 237	3 613	3 680	3 356	3 277	3 714	3 342	726	41
62 162	100 398	100 726	89 177	87 364	102 468	89 340	12 989	42

Noch: 5. Sozialversicherungspflichtig Beschäftigte am  
ländischen Beschäftigten, zusammengefasst

Lfd. Nr.	Staatsangehörigkeit		Insgesamt			
	Wirtschaftsgliederung <sup>1)</sup>			unter 20	20 bis 25	25 bis 30
männlich						
Deutsche Beschäftigte						
1	A	Land- u. Forstwirtschaft, Fischerei	7 118	450	695	595
2	B-F	Produzierendes Gewerbe	165 451	5 191	10 715	10 745
3	B-E	Produzierendes Gewerbe ohne Baugewerbe	126 210	.	7 326	8 297
4	C	Verarbeitendes Gewerbe	112 788	.	6 497	7 362
5	F	Baugewerbe	39 241	.	3 389	2 448
6	G-U	Dienstleistungsbereiche	186 017	5 797	14 072	15 050
7	G-I	Handel, Verkehr, Gastgewerbe	68 783	2 925	6 076	5 317
8	J	Information und Kommunikation	9 801	.	696	1 016
9	K	Finanz- u. Versicherungsdienstleistg.	3 581	.	332	315
10	L	Grundstücks- und Wohnungswesen	3 051	.	118	125
11	M-N	Freiberufl., wissenschaftl., techn. Dienst- leistg.; sonst. wirtschaftl. Dienstleistg.	33 772	699	2 369	2 946
12	O-Q	Öff. Verwaltung, Verteidigung, Sozialvers.; Erzieh. u. Unterr.; Gesundh.- u. Sozialw.	57 714	1 622	3 935	4 592
13	R-U	Kunst, Unterhaltung und Erholung; sonst. Dienstleistg.; Priv. Haushalte; Exterr. Org.	9 315	231	546	739
14	Zusammen <sup>2)</sup>		358 588	11 438	25 482	26 390
Ausländische Beschäftigte						
15	A	Land- u. Forstwirtschaft, Fischerei	768	16	73	138
16	B-F	Produzierendes Gewerbe	17 578	257	1 817	2 907
17	B-E	Produzierendes Gewerbe ohne Baugewerbe	13 228	.	1 380	2 375
18	C	Verarbeitendes Gewerbe	12 432	.	1 289	2 190
19	F	Baugewerbe	4 350	.	437	532
20	G-U	Dienstleistungsbereiche	32 127	618	4 267	6 423
21	G-I	Handel, Verkehr, Gastgewerbe	14 232	275	1 964	2 972
22	J	Information und Kommunikation	607	.	49	116
23	K	Finanz- u. Versicherungsdienstleistg.	82	.	15	12
24	L	Grundstücks- und Wohnungswesen	113	.	3	9
25	M-N	Freiberufl., wissenschaftl., techn. Dienst- leistg.; sonst. wirtschaftl. Dienstleistg.	12 282	255	1 681	2 381
26	O-Q	Öff. Verwaltung, Verteidigung, Sozialvers.; Erzieh. u. Unterr.; Gesundh.- u. Sozialw.	3 766	55	396	750
27	R-U	Kunst, Unterhaltung und Erholung; sonst. Dienstleistg.; Priv. Haushalte; Exterr. Org.	1 045	23	159	183
28	Zusammen <sup>2)</sup>		50 473	891	6 157	9 468
Insgesamt						
29	A	Land- u. Forstwirtschaft, Fischerei	7 886	466	768	733
30	B-F	Produzierendes Gewerbe	183 029	5 448	12 532	13 652
31	B-E	Produzierendes Gewerbe ohne Baugewerbe	139 438	3 418	8 706	10 672
32	C	Verarbeitendes Gewerbe	125 220	3 109	7 786	9 552
33	F	Baugewerbe	43 591	2 030	3 826	2 980
34	G-U	Dienstleistungsbereiche	218 144	6 415	18 339	21 473
35	G-I	Handel, Verkehr, Gastgewerbe	83 015	3 200	8 040	8 289
36	J	Information und Kommunikation	10 408	164	745	1 132
37	K	Finanz- u. Versicherungsdienstleistg.	3 663	126	347	327
38	L	Grundstücks- und Wohnungswesen	3 164	40	121	134
39	M-N	Freiberufl., wissenschaftl., techn. Dienst- leistg.; sonst. wirtschaftl. Dienstleistg.	46 054	954	4 050	5 327
40	O-Q	Öff. Verwaltung, Verteidigung, Sozialvers.; Erzieh. u. Unterr.; Gesundh.- u. Sozialw.	61 480	1 677	4 331	5 342
41	R-U	Kunst, Unterhaltung und Erholung; sonst. Dienstleistg.; Priv. Haushalte; Exterr. Org.	10 360	254	705	922
42	Insgesamt <sup>2)</sup>		409 061	12 329	31 639	35 858

1) Klassifikation der Wirtschaftszweige, Ausgabe 2008 (WZ 2008) - 2) einschließlich Fälle ohne Angabe zur Wirtschaftsgliederung

Arbeitsort am 30.6.2025 nach deutschen und aus-  
Wirtschaftsabschnitten und Altersgruppen

Davon im Alter von ... bis unter ... Jahren								Lfd. Nr.
30 bis 35	35 bis 40	40 bis 45	45 bis 50	50 bis 55	55 bis 60	60 bis 65	65 und mehr	
männlich								
510	740	700	451	749	1 064	1 007	157	1
11 363	21 651	22 862	18 848	19 177	22 663	20 034	2 202	2
9 198	17 717	18 370	14 020	14 371	17 078	15 153	.	3
8 280	16 030	16 615	12 591	12 820	15 024	13 350	.	4
2 165	3 934	4 492	4 828	4 806	5 585	4 881	.	5
13 565	23 066	23 165	21 480	20 533	23 491	20 841	4 957	6
4 469	8 016	8 284	7 641	7 482	9 019	7 904	1 650	7
1 046	1 630	1 505	1 162	955	874	.	.	8
235	390	355	447	543	450	.	.	9
127	288	351	446	433	567	.	.	10
2 716	4 277	4 178	3 822	3 536	4 249	3 880	1 100	11
4 308	7 344	7 395	6 924	6 482	7 071	6 506	1 535	12
664	1 121	1 097	1 038	1 102	1 261	1 142	374	13
25 438	45 457	46 727	40 779	40 459	47 219	41 882	7 317	14
89	121	92	77	87	43	27	5	15
2 924	2 555	2 157	1 839	1 475	1 015	522	110	16
2 287	1 948	1 531	1 292	1 031	732	376	.	17
2 142	1 802	1 429	1 244	999	710	364	.	18
637	607	626	547	444	283	146	.	19
5 634	4 344	3 328	2 637	2 277	1 496	841	262	20
2 412	1 844	1 455	1 156	1 024	625	375	130	21
161	124	70	38	12	14	.	.	22
13	8	12	6	8	3	.	.	23
19	21	13	16	17	6	.	.	24
1 964	1 504	1 251	1 130	982	695	351	88	25
875	695	408	214	171	104	68	30	26
190	148	119	77	63	49	25	9	27
8 647	7 020	5 577	4 553	3 839	2 554	1 390	377	28
599	861	792	528	836	1 107	1 034	162	29
14 287	24 206	25 019	20 687	20 652	23 678	20 556	2 312	30
11 485	19 665	19 901	15 312	15 402	17 810	15 529	1 538	31
10 422	17 832	18 044	13 835	13 819	15 734	13 714	1 373	32
2 802	4 541	5 118	5 375	5 250	5 868	5 027	774	33
19 199	27 410	26 493	24 117	22 810	24 987	21 682	5 219	34
6 881	9 860	9 739	8 797	8 506	9 644	8 279	1 780	35
1 207	1 754	1 575	1 200	967	888	652	124	36
248	398	367	453	551	453	320	73	37
146	309	364	462	450	573	459	106	38
4 680	5 781	5 429	4 952	4 518	4 944	4 231	1 188	39
5 183	8 039	7 803	7 138	6 653	7 175	6 574	1 565	40
854	1 269	1 216	1 115	1 165	1 310	1 167	383	41
34 085	52 477	52 304	45 332	44 298	49 773	43 272	7 694	42

Noch: 5. Sozialversicherungspflichtig Beschäftigte am  
ländischen Beschäftigten, zusammengefassten

Lfd. Nr.	Staatsangehörigkeit		Insgesamt			
	Wirtschaftsgliederung <sup>1)</sup>			unter 20	20 bis 25	25 bis 30
weiblich						
Deutsche Beschäftigte						
1	A	Land- u. Forstwirtschaft, Fischerei	3 503	167	236	190
2	B-F	Produzierendes Gewerbe	54 772	889	2 250	2 597
3	B-E	Produzierendes Gewerbe ohne Baugewerbe	48 672	.	1 956	2 340
4	C	Verarbeitendes Gewerbe	44 831	.	1 800	2 113
5	F	Baugewerbe	6 100	.	294	257
6	G-U	Dienstleistungsbereiche	287 724	5 942	17 786	20 286
7	G-I	Handel, Verkehr, Gastgewerbe	64 096	1 797	4 476	3 858
8	J	Information und Kommunikation	5 589	47	315	580
9	K	Finanz- u. Versicherungsdienstleistg.	6 949	.	371	389
10	L	Grundstücks- und Wohnungswesen	3 305	.	192	199
11	M-N	Freiberufl., wissenschaftl., techn. Dienst- leistg.; sonst. wirtschaftl. Dienstleistg.	33 818	499	1 912	2 471
12	O-Q	Öff. Verwaltung, Verteidigung, Sozialvers.; Erzieh. u. Unterr.; Gesundh.- u. Sozialw.	157 209	3 102	9 757	11 683
13	R-U	Kunst, Unterhaltung und Erholung; sonst. Dienstleistg.; Priv. Haushalte; Exterr. Org.	16 758	314	763	1 106
14	Zusammen <sup>2)</sup>		346 003	6 998	20 273	23 073
Ausländische Beschäftigte						
15	A	Land- u. Forstwirtschaft, Fischerei	413	14	42	50
16	B-F	Produzierendes Gewerbe	6 039	70	610	910
17	B-E	Produzierendes Gewerbe ohne Baugewerbe	5 842	.	600	889
18	C	Verarbeitendes Gewerbe	5 762	.	599	877
19	F	Baugewerbe	197	.	10	21
20	G-U	Dienstleistungsbereiche	21 614	446	2 803	3 391
21	G-I	Handel, Verkehr, Gastgewerbe	7 308	152	1 057	1 230
22	J	Information und Kommunikation	355	-	23	66
23	K	Finanz- u. Versicherungsdienstleistg.	107	.	21	13
24	L	Grundstücks- und Wohnungswesen	106	.	9	9
25	M-N	Freiberufl., wissenschaftl., techn. Dienst- leistg.; sonst. wirtschaftl. Dienstleistg.	6 104	125	818	967
26	O-Q	Öff. Verwaltung, Verteidigung, Sozialvers.; Erzieh. u. Unterr.; Gesundh.- u. Sozialw.	6 501	150	795	960
27	R-U	Kunst, Unterhaltung und Erholung; sonst. Dienstleistg.; Priv. Haushalte; Exterr. Org.	1 133	16	80	146
28	Zusammen <sup>2)</sup>		28 066	530	3 455	4 351
Insgesamt						
29	A	Land- u. Forstwirtschaft, Fischerei	3 916	181	278	240
30	B-F	Produzierendes Gewerbe	60 811	959	2 860	3 507
31	B-E	Produzierendes Gewerbe ohne Baugewerbe	54 514	825	2 556	3 229
32	C	Verarbeitendes Gewerbe	50 593	767	2 399	2 990
33	F	Baugewerbe	6 297	134	304	278
34	G-U	Dienstleistungsbereiche	309 338	6 388	20 589	23 677
35	G-I	Handel, Verkehr, Gastgewerbe	71 404	1 949	5 533	5 088
36	J	Information und Kommunikation	5 944	47	338	646
37	K	Finanz- u. Versicherungsdienstleistg.	7 056	130	392	402
38	L	Grundstücks- und Wohnungswesen	3 411	56	201	208
39	M-N	Freiberufl., wissenschaftl., techn. Dienst- leistg.; sonst. wirtschaftl. Dienstleistg.	39 922	624	2 730	3 438
40	O-Q	Öff. Verwaltung, Verteidigung, Sozialvers.; Erzieh. u. Unterr.; Gesundh.- u. Sozialw.	163 710	3 252	10 552	12 643
41	R-U	Kunst, Unterhaltung und Erholung; sonst. Dienstleistg.; Priv. Haushalte; Exterr. Org.	17 891	330	843	1 252
42	Insgesamt <sup>2)</sup>		374 069	7 528	23 728	27 424

1) Klassifikation der Wirtschaftszweige, Ausgabe 2008 (WZ 2008) - 2) einschließlich Fälle ohne Angabe zur Wirtschaftsgliederung

Arbeitsort am 30.6.2025 nach deutschen und aus-  
Wirtschaftsabschnitten und Altersgruppen

Davon im Alter von ... bis unter ... Jahren								Lfd. Nr.
30 bis 35	35 bis 40	40 bis 45	45 bis 50	50 bis 55	55 bis 60	60 bis 65	65 und mehr	
weiblich								
183	343	380	335	398	640	567	64	1
3 203	6 329	7 195	6 410	6 981	9 539	8 576	803	2
2 867	5 693	6 417	5 588	6 167	8 551	7 728	.	3
2 607	5 195	5 854	5 061	5 725	7 976	7 239	.	4
336	636	778	822	814	988	848	.	5
20 593	37 389	37 476	33 927	33 074	40 826	36 187	4 238	6
3 806	7 233	7 893	7 579	8 133	10 039	8 361	921	7
639	969	847	679	484	526	.	.	8
398	735	720	757	1 238	1 228	.	64	9
205	386	432	436	394	487	.	.	10
2 458	4 336	4 448	4 154	3 780	4 564	4 450	746	11
11 883	21 556	20 816	18 212	17 053	21 660	19 434	2 053	12
1 204	2 174	2 320	2 110	1 992	2 322	2 126	327	13
23 981	44 061	45 052	40 672	40 453	51 005	45 330	5 105	14
37	38	43	70	58	36	22	3	15
827	757	736	753	718	448	180	30	16
790	729	701	730	701	433	173	.	17
771	718	690	720	692	427	172	.	18
37	28	35	23	17	15	7	.	19
3 232	3 065	2 591	2 350	1 837	1 206	536	157	20
1 000	882	840	793	645	464	187	58	21
117	61	46	20	11	6	.	.	22
12	14	23	6	9	5	.	-	23
11	19	18	14	13	6	.	.	24
796	799	703	753	568	387	139	49	25
1 117	1 120	817	633	471	256	151	31	26
179	170	144	131	120	82	49	16	27
4 096	3 860	3 370	3 173	2 613	1 690	738	190	28
220	381	423	405	456	676	589	67	29
4 030	7 086	7 931	7 163	7 699	9 987	8 756	833	30
3 657	6 422	7 118	6 318	6 868	8 984	7 901	636	31
3 378	5 913	6 544	5 781	6 417	8 403	7 411	590	32
373	664	813	845	831	1 003	855	197	33
23 825	40 454	40 067	36 277	34 911	42 032	36 723	4 395	34
4 806	8 115	8 733	8 372	8 778	10 503	8 548	979	35
756	1 030	893	699	495	532	443	65	36
410	749	743	763	1 247	1 233	923	64	37
216	405	450	450	407	493	460	65	38
3 254	5 135	5 151	4 907	4 348	4 951	4 589	795	39
13 000	22 676	21 633	18 845	17 524	21 916	19 585	2 084	40
1 383	2 344	2 464	2 241	2 112	2 404	2 175	343	41
28 077	47 921	48 422	43 845	43 066	52 695	46 068	5 295	42

**6. Ausländische sozialversicherungspflichtig Beschäftigte am Arbeitsort am 30.6.2025 nach zusammen**

Lfd. Nr.	Wirtschaftsgliederung <sup>1)</sup>  Alter von ... bis unter ... Jahren		Insgesamt	Darunter mit EU-Mitgliedstaates darunter						
				EU-27 zusammen	Bulgarien	Italien	Polen	Rumänien	Slowakei	Tschechien
Insgesamt										
1	A	Land- u. Forstwirtschaft, Fischerei	1 181	837	20	-	367	387	9	7
2	B-F	Produzierendes Gewerbe	23 617	13 386	702	161	5 091	3 850	614	548
3	B-E	Produzierendes Gewerbe ohne Baugewerbe	19 070	10 621	531	130	3 946	3 175	574	462
4	C	Verarbeitendes Gewerbe	18 194	10 207	523	122	3 863	2 933	566	456
5	F	Baugewerbe	4 547	2 765	171	31	1 145	675	40	86
6	G-U	Dienstleistungsbereiche	53 741	21 430	1 497	744	8 566	4 717	921	878
7	G-I	Handel, Verkehr, Gastgewerbe	21 540	8 083	509	398	3 374	1 690	307	254
8	J	Information und Kommunikation	962	224	24	24	39	18	.	6
9	K	Finanz- u. Versicherungsdienstleistg.	189	53	6	.	17	3	.	.
10	L	Grundstücks- und Wohnungswesen	219	80	12	.	26	18	-	.
11	M-N	Freiberufl., wissenschaftl., techn. Dienst- leistg.; sonst. wirtschaftl. Dienstleistg.	18 386	9 996	696	123	4 620	2 312	444	460
12	O-Q	Öff. Verwaltung, Verteidigung, Sozialvers.; Erzieh. u. Unterr.; Gesundh.- u. Sozialw.	10 267	2 281	171	145	385	450	142	131
13	R-U	Kunst, Unterhaltung und Erholung; sonst. Dienstleistg.; Priv. Haushalte; Exterr. Org.	2 178	713	79	48	105	226	18	22
14	unter 20		1 421	533	45	17	147	214	30	6
15	20 bis 25		9 612	3 598	167	77	1 370	1 294	141	89
16	25 bis 30		13 819	4 850	194	131	2 158	1 279	186	106
17	30 bis 35		12 743	4 841	262	145	1 969	1 169	215	166
18	35 bis 40		10 880	4 669	308	127	1 683	1 221	242	213
19	40 bis 45		8 947	4 238	304	98	1 599	1 020	211	188
20	45 bis 50		7 726	4 453	322	103	1 731	1 039	186	242
21	50 bis 55		6 452	4 093	291	109	1 619	920	161	210
22	55 bis 60		4 244	2 774	195	64	1 044	616	103	137
23	60 bis 65		2 128	1 270	97	27	549	149	65	67
24	65 und mehr		567	334	34	7	155	33	4	9
25	Insgesamt <sup>2)</sup>		78 539	35 653	2 219	905	14 024	8 954	1 544	1 433
darunter weiblich										
26	A	Land- u. Forstwirtschaft, Fischerei	413	305	5	-	140	143	.	.
27	B-F	Produzierendes Gewerbe	6 039	3 923	199	31	1 447	1 248	.	.
28	B-E	Produzierendes Gewerbe ohne Baugewerbe	5 842	3 836	188	28	1 431	1 232	.	124
29	C	Verarbeitendes Gewerbe	5 762	3 809	188	26	1 425	1 224	228	124
30	F	Baugewerbe	197	87	11	3	16	16	.	.
31	G-U	Dienstleistungsbereiche	21 614	9 001	630	253	3 256	2 211	421	331
32	G-I	Handel, Verkehr, Gastgewerbe	7 308	3 236	173	95	1 428	654	143	112
33	J	Information und Kommunikation	355	98	11	10	18	8	6	3
34	K	Finanz- u. Versicherungsdienstleistg.	107	28	.	.	9	3	-	.
35	L	Grundstücks- und Wohnungswesen	106	39	.	.	8	9	-	.
36	M-N	Freiberufl., wissenschaftl., techn. Dienst- leistg.; sonst. wirtschaftl. Dienstleistg.	6 104	3 576	272	44	1 412	1 076	161	99
37	O-Q	Öff. Verwaltung, Verteidigung, Sozialvers.; Erzieh. u. Unterr.; Gesundh.- u. Sozialw.	6 501	1 624	120	79	310	337	101	101
38	R-U	Kunst, Unterhaltung und Erholung; sonst. Dienstleistg.; Priv. Haushalte; Exterr. Org.	1 133	400	44	23	71	124	10	13
39	unter 20		530	228	16	.	81	87	.	3
40	20 bis 25		3 455	1 525	58	21	660	533	52	30
41	25 bis 30		4 351	1 996	72	53	936	468	84	30
42	30 bis 35		4 096	1 737	101	46	644	434	93	48
43	35 bis 40		3 860	1 585	110	44	486	461	101	50
44	40 bis 45		3 370	1 435	115	32	427	422	74	62
45	45 bis 50		3 173	1 661	137	27	524	482	81	93
46	50 bis 55		2 613	1 540	104	35	549	402	79	83
47	55 bis 60		1 690	1 021	77	14	339	254	47	42
48	60 bis 65		738	396	32	.	159	45	26	15
49	65 und mehr		190	105	12	.	38	14	.	3
50	Zusammen <sup>2)</sup>		28 066	13 229	834	284	4 843	3 602	651	459

1) Klassifikation der Wirtschaftszweige, Ausgabe 2008 (WZ 2008) - 2) einschließlich Fälle „ohne Angabe“



gefassten Wirtschaftsabschnitten, Altersgruppen und ausgewählten Staatsangehörigkeiten

Staatsangehörigkeit eines												Lfd. Nr.
	anderen Staates											
Ungarn	Afghanistan	Albanien	Arabische Republik Syrien	Volksrepublik China	Indien	Irak	Islamische Republik Iran	Russische Föderation	Türkei	Ukraine	Vietnam	
Insgesamt												
16	3	.	10	-	6	.	.	9	-	188	19	1
736	948	.	1 092	481	403	.	.	427	480	1 957	541	2
614	844	122	918	477	395	218	196	367	277	1 611	428	3
589	802	115	886	475	384	206	182	350	265	1 558	422	4
122	104	.	174	4	8	.	.	60	203	346	113	5
1 235	2 557	643	5 363	674	2 038	963	709	1 376	1 177	4 711	1 991	6
479	1 234	278	2 550	132	934	433	229	341	647	1 828	1 157	7
7	9	4	57	18	104	.	33	99	32	91	19	8
6	.	3	15	4	.	.	.	16	11	33	.	9
6	.	-	10	-	.	-	.	17	7	45	.	10
503	1 057	158	1 577	299	401	294	188	313	219	1 470	61	11
195	189	177	912	208	579	136	232	529	199	995	632	12
39	61	23	242	13	15	92	24	61	62	249	119	13
27	114	17	152	.	20	41	5	20	22	213	99	14
149	738	73	1 039	63	541	164	54	116	164	715	935	15
219	1 216	139	1 524	316	887	240	147	194	294	726	542	16
278	684	207	1 369	326	474	269	243	197	280	780	302	17
258	362	137	955	219	237	219	206	247	220	1 050	133	18
245	191	104	651	91	141	133	167	290	217	1 186	91	19
266	107	80	330	65	75	78	66	213	168	931	80	20
264	60	46	227	30	40	48	20	218	155	684	86	21
178	27	15	144	29	20	31	13	157	78	351	132	22
80	6	15	57	13	7	4	3	123	51	173	118	23
23	3	4	17	.	5	3	-	37	8	47	33	24
1 987	3 508	837	6 465	1 155	2 447	1 230	924	1 812	1 657	6 856	2 551	25
darunter weiblich												
4	.	.	-	-	.	-	.	4	-	75	9	26
224	.	.	44	117	.	14	.	144	58	739	169	27
215	35	17	.	115	81	.	.	131	41	719	166	28
211	35	17	.	114	77	.	50	126	41	700	162	29
9	.	.	.	.	.	.	.	13	17	20	3	30
541	244	345	744	330	710	184	305	878	304	3 135	1 159	31
209	100	117	259	52	195	70	84	196	142	1 094	581	32
5	-	.	4	10	39	.	15	40	5	45	.	33
4	.	.	5	.	3	.	.	12	4	21	.	34
5	.	-	4	-	-	-	-	12	4	19	.	35
144	42	78	105	141	131	31	59	161	45	931	37	36
151	85	135	326	117	336	67	131	413	94	830	469	37
23	14	11	41	.	6	13	.	44	10	195	67	38
10	12	6	26	.	12	14	.	6	8	83	59	39
59	57	30	88	15	251	35	24	47	30	352	510	40
94	53	74	122	117	241	34	68	95	74	376	263	41
108	51	85	146	119	149	28	109	97	62	403	161	42
98	50	65	134	89	70	32	70	141	57	584	71	43
84	25	49	101	39	40	17	60	185	40	731	44	44
111	19	30	67	30	22	17	17	141	40	611	55	45
108	7	14	59	16	.	13	5	131	26	436	49	46
68	.	.	31	18	.	.	3	91	15	239	75	47
20	-	8	.	.	-	.	.	71	10	111	37	48
9	.	.	.	-	-	-	-	21	-	23	13	49
769	281	365	788	447	793	198	359	1 026	362	3 949	1 337	50

7. Sozialversicherungspflichtig Beschäftigte am Arbeitsort in den kreisfreien

Schl.- Nr. <sup>1)</sup>	Kreisfreie Stadt Landkreis Land	Insgesamt <sup>2)</sup>	Darunter im				
			Land- und Forst- wirt- schaft, Fischerei (A)	Produ- zierendes Gewerbe (B-F)	davon		
					Produ- zierendes Gewerbe ohne Baugewerbe (B-E)	darunter Verarbei- tendes Gewerbe (C)	Bau- gewerbe (F)
Insgesamt							
16 0 51	Stadt Erfurt	116 209	331	15 183	9 945	6 433	5 238
16 0 52	Stadt Gera	38 227	76	6 451	4 729	4 044	1 722
16 0 53	Stadt Jena	60 457	. <sup>4)</sup>	14 623 <sup>4)</sup>	12 605 <sup>4)</sup>	11 924	2 018
16 0 54	Stadt Suhl	13 691	. <sup>4)</sup>	2 629 <sup>4)</sup>	2 086 <sup>4)</sup>	1 839	543
16 0 55	Stadt Weimar	25 414	. <sup>4)</sup>	3 488 <sup>4)</sup>	2 547 <sup>4)</sup>	2 059	941
16 0 61	Eichsfeld	34 973	586	13 832	10 213	9 780	3 619
16 0 62	Nordhausen	28 555	429	8 900	6 766	5 821	2 134
16 0 63	Wartburgkreis	58 824	909	23 581	20 603	18 489	2 978
16 0 64	Unstrut-Hainich-Kreis	33 214	694	9 514	6 722	5 944	2 792
16 0 65	Kyffhäuserkreis	19 115	535	7 150	5 677	4 362	1 473
16 0 66	Schmalkalden-Meiningen	40 717	714	14 615	11 810	11 002	2 805
16 0 67	Gotha	46 819	647	17 326	14 505	13 613	2 821
16 0 68	Sömmerda	22 292	806	8 888	7 103	6 819	1 785
16 0 69	Hildburghausen	18 061	545	7 643	5 914	5 669	1 729
16 0 70	Ilm-Kreis	40 511	402	17 361	14 593	13 910	2 768
16 0 71	Weimarer Land	25 654	671	8 417	5 848	5 519	2 569
16 0 72	Sonneberg	18 026	154	8 678	7 561	7 142	1 117
16 0 73	Saalfeld-Rudolstadt	33 418	612	12 121	9 792	8 928	2 329
16 0 74	Saale-Holzland-Kreis	26 758	965	9 909	7 659	7 277	2 250
16 0 75	Saale-Orla-Kreis	26 964	1 285	11 810	9 663	9 242	2 147
16 0 76	Greiz	28 558	814	12 024	9 599	8 677	2 425
16 0 77	Altenburger Land	26 673	568	9 756	8 071	7 320	1 685
16	Thüringen	783 130	11 802	243 840	193 952	175 813	49 888
darunter weiblich							
16 0 51	Stadt Erfurt	57 481	169	3 212	2 558	1 620	654
16 0 52	Stadt Gera	20 362	30	1 677	1 484	1 317	193
16 0 53	Stadt Jena	29 836	. <sup>4)</sup>	4 063 <sup>4)</sup>	3 771 <sup>4)</sup>	3 557	292
16 0 54	Stadt Suhl	7 740	. <sup>4)</sup>	783 <sup>4)</sup>	707 <sup>4)</sup>	636	76
16 0 55	Stadt Weimar	13 776	. <sup>4)</sup>	887 <sup>4)</sup>	766 <sup>4)</sup>	625	121
16 0 61	Eichsfeld	15 544	144	3 461	3 018	2 937	443
16 0 62	Nordhausen	13 479	124	1 742	1 474	1 339	268
16 0 63	Wartburgkreis	26 442	332	5 601	5 156	4 824	445
16 0 64	Unstrut-Hainich-Kreis	17 069	200	1 993	1 678	1 510	315
16 0 65	Kyffhäuserkreis	9 317	121	1 684	1 465	1 353	219
16 0 66	Schmalkalden-Meiningen	19 865	185	3 726	3 358	3 147	368
16 0 67	Gotha	21 537	221	4 526	4 140	3 887	386
16 0 68	Sömmerda	9 848	256	2 568	2 324	2 269	244
16 0 69	Hildburghausen	8 337	158	1 954	1 749	1 703	205
16 0 70	Ilm-Kreis	16 765	140	4 077	3 801	3 642	276
16 0 71	Weimarer Land	11 732	182	1 794	1 516	1 451	278
16 0 72	Sonneberg	8 422	68	2 656	2 520	2 438	136
16 0 73	Saalfeld-Rudolstadt	16 467	225	3 177	2 884	2 694	293
16 0 74	Saale-Holzland-Kreis	12 233	350	2 655	2 368	2 254	287
16 0 75	Saale-Orla-Kreis	12 019	505	2 957	2 689	2 604	268
16 0 76	Greiz	12 779	296	3 204	2 886	2 725	318
16 0 77	Altenburger Land	13 019	181	2 443	2 231	2 061	212
16	Thüringen	374 069	3 916	60 811	54 514	50 593	6 297

1) Regionalschlüssel gemäß amtlichem Gemeindeverzeichnis - 2) einschließlich Fälle ohne Angabe zur wirtschaftlichen Gliederung - 3) Klassifikation der Wirtschaftszeige, Ausgabe 2008 (WZ 2008) - 4) Aus Gründen der Geheimhaltung beinhalten die Zusammenfassungen B-F und B-E auch den Wirtschaftsabschnitt A.

**Städten und Landkreisen am 30.6.2025 nach zusammengefassten Wirtschaftsabschnitten**

Wirtschaftsabschnitt <sup>3)</sup>								Schl.- Nr. <sup>1)</sup>
Dienstleistungs- bereiche (G-U)	davon							
	Handel, Verkehr, Gastgewerbe (G-I)	Information und Kommunikation (J)	Finanz-und Versicherungs- dienst- leistg. (K)	Grundstücks- und Wohnungs- wesen (L)	Freiberufl., wissenschaftl., techn. Dienst- leistg.; sonst. wirtschaftl. Dienstleistg. (M-N)	Öff. Verwaltung, Verteidigung, Sozialvers.; Erzieh. u. Unterr.; Gesundh.- u. Sozialw. (O-Q)	Kunst, Unterhaltung und Erholung; sonst. Dienstleistg.; Priv. Haushalte; Exterr. Org. (R-U)	
Insgesamt								
100 695	28 142	6 081	2 919	1 254	23 011	31 992	7 296	16 0 51
31 700	9 735	1 682	701	787	4 184	13 336	1 275	16 0 52
45 833	7 294	3 200	701	893	9 221	22 125	2 399	16 0 53
11 062	2 619	207	279	170	2 225	5 148	414	16 0 54
21 926	4 810	486	316	250	4 908	8 918	2 238	16 0 55
20 555	6 405	149	389	185	3 313	9 266	848	16 0 61
19 226	5 835	142	333	224	2 006	9 949	737	16 0 62
34 334	10 743	384	845	447	5 974	14 526	1 415	16 0 63
23 006	6 204	108	599	204	3 066	11 031	1 794	16 0 64
11 430	3 290	40	260	196	1 265	5 666	713	16 0 65
25 388	8 309	412	408	167	3 264	10 916	1 912	16 0 66
28 846	10 942	443	435	295	4 470	11 378	883	16 0 67
12 598	4 204	276	124	105	1 704	5 320	865	16 0 68
9 873	2 682	90	224	76	1 143	5 133	525	16 0 69
22 748	7 098	1 628	355	258	3 380	9 275	754	16 0 70
16 566	5 907	89	91	127	1 889	7 927	536	16 0 71
9 194	2 684	83	189	87	1 979	3 899	273	16 0 72
20 685	5 973	178	444	230	2 365	10 465	1 030	16 0 73
15 880	6 197	72	218	141	1 700	6 969	583	16 0 74
13 868	4 532	119	328	153	1 379	6 697	660	16 0 75
15 720	5 493	244	193	156	1 884	7 280	470	16 0 76
16 349	5 321	239	368	170	1 646	7 974	631	16 0 77
527 482	154 419	16 352	10 719	6 575	85 976	225 190	28 251	16
darunter weiblich								
54 100	11 425	2 043	1 814	680	11 500	22 117	4 521	16 0 51
18 655	4 072	1 047	464	435	2 130	9 744	763	16 0 52
25 773	3 458	1 055	404	365	4 229	14 841	1 421	16 0 53
6 957	1 239	96	192	91	1 165	3 920	254	16 0 54
12 889	2 407	147	194	149	2 027	6 559	1 406	16 0 55
11 939	2 869	41	256	87	1 153	6 954	579	16 0 61
11 613	2 515	43	220	125	836	7 389	485	16 0 62
20 509	5 364	144	531	255	2 440	10 869	906	16 0 63
14 876	3 172	31	409	106	1 488	8 253	1 417	16 0 64
7 512	1 945	12	183	112	658	4 119	483	16 0 65
15 954	4 449	134	285	79	1 677	8 127	1 203	16 0 66
16 790	5 145	223	328	156	1 770	8 585	583	16 0 67
7 024	1 822	86	76	53	591	3 923	473	16 0 68
6 225	1 414	42	152	35	558	3 708	316	16 0 69
12 548	3 305	487	249	143	1 537	6 400	427	16 0 70
9 756	2 590	20	59	61	833	5 880	313	16 0 71
5 698	1 427	27	147	47	1 012	2 881	157	16 0 72
13 065	2 982	74	318	118	1 176	7 760	637	16 0 73
9 225	2 459	16	151	65	915	5 242	377	16 0 74
8 556	2 222	18	232	79	665	4 914	426	16 0 75
9 279	2 482	70	147	71	775	5 399	335	16 0 76
10 395	2 641	88	245	99	787	6 126	409	16 0 77
309 338	71 404	5 944	7 056	3 411	39 922	163 710	17 891	16

**8. Sozialversicherungspflichtig Beschäftigte am Arbeitsort in den kreisfreien Städten und Landkreisen am 30.6.2025 nach deutschen und ausländischen Beschäftigten sowie Vollzeit- und Teilzeitbeschäftigten**

Kreisfreie Stadt Landkreis Land	Insgesamt <sup>1)</sup>	Und zwar			
		deutsche	ausländische	Vollzeit- beschäftigte	Teilzeit- beschäftigte
		Beschäftigte			
Insgesamt					
Stadt Erfurt	116 209	101 106	15 103	79 485	36 724
Stadt Gera	38 227	33 810	4 417	25 628	12 599
Stadt Jena	60 457	54 406	6 051	39 859	20 598
Stadt Suhl	13 691	12 272	1 419	9 203	4 488
Stadt Weimar	25 414	22 474	2 940	15 457	9 957
Eichsfeld	34 973	31 477	3 496	23 712	11 261
Nordhausen	28 555	26 498	2 057	19 554	9 001
Wartburgkreis	58 824	53 508	5 316	42 485	16 339
Unstrut-Hainich-Kreis	33 214	30 601	2 613	21 790	11 424
Kyffhäuserkreis	19 115	17 694	1 421	12 992	6 123
Schmalkalden-Meiningen	40 717	36 533	4 184	28 091	12 626
Gotha	46 819	41 086	5 733	34 410	12 409
Sömmerda	22 292	20 400	1 892	16 214	6 078
Hildburghausen	18 061	16 639	1 422	12 730	5 331
Ilm-Kreis	40 511	35 943	4 568	30 057	10 454
Weimarer Land	25 654	22 629	3 025	17 550	8 104
Sonneberg	18 026	15 737	2 289	13 762	4 264
Saalfeld-Rudolstadt	33 418	31 670	1 748	22 289	11 129
Saale-Holzland-Kreis	26 758	24 011	2 747	19 592	7 166
Saale-Orla-Kreis	26 964	24 832	2 132	19 152	7 812
Greiz	28 558	26 692	1 866	20 236	8 322
Altenburger Land	26 673	24 573	2 100	17 888	8 785
Thüringen	783 130	704 591	78 539	542 136	240 994
darunter weiblich					
Stadt Erfurt	57 481	52 130	5 351	30 292	27 189
Stadt Gera	20 362	19 077	1 285	10 652	9 710
Stadt Jena	29 836	27 257	2 579	15 570	14 266
Stadt Suhl	7 740	7 126	614	4 119	3 621
Stadt Weimar	13 776	12 633	1 143	6 397	7 379
Eichsfeld	15 544	14 571	973	6 071	9 473
Nordhausen	13 479	12 772	707	6 234	7 245
Wartburgkreis <sup>2)</sup>	26 442	24 505	1 937	12 980	13 462
Unstrut-Hainich-Kreis	17 069	16 210	859	7 447	9 622
Kyffhäuserkreis	9 317	9 009	308	4 304	5 013
Schmalkalden-Meiningen	19 865	18 214	1 651	9 642	10 223
Gotha	21 537	19 354	2 183	11 550	9 987
Sömmerda	9 848	9 200	648	5 000	4 848
Hildburghausen	8 337	7 865	472	4 019	4 318
Ilm-Kreis	16 765	15 239	1 526	8 915	7 850
Weimarer Land	11 732	10 620	1 112	5 862	5 870
Sonneberg	8 422	7 458	964	4 923	3 499
Saalfeld-Rudolstadt	16 467	15 738	729	7 510	8 957
Saale-Holzland-Kreis	12 233	11 166	1 067	6 686	5 547
Saale-Orla-Kreis	12 019	11 365	654	5 699	6 320
Greiz	12 779	12 205	574	6 156	6 623
Altenburger Land	13 019	12 289	730	5 902	7 117
Thüringen	374 069	346 003	28 066	185 930	188 139

1) einschließlich Fälle „ohne Angabe“

**9. Sozialversicherungspflichtig Beschäftigte am Wohnort am 30.6.2025 nach Berufsbereichen,  
-abschnitten und ausgewählten -gruppen sowie beruflicher Ausbildung**

KldB 2010 <sup>1)</sup>	Berufsbereiche und Berufshauptgruppen	Insgesamt <sup>2)</sup>	Darunter			
			mit beruflichem Ausbildungsabschluss			ohne beruflichen Ausbildungs- abschluss
			zusammen	davon mit		
				anerkanntem Berufsab- schluss <sup>3)</sup>	akademischem Berufsab- schluss <sup>4)</sup>	
Insgesamt						
1	Land-, Forst- und Tierwirtschaft und Gartenbau	15 689	12 835	11 401	1 434	1 787
2	Rohstoffgewinnung, Produktion und Fertigung	200 508	167 997	151 143	16 854	21 503
21	Rohstoffgewinnung und -aufbereitung, Glas- und Keramikherstellung	7 483	6 429	6 129	300	740
22	Kunststoffherstellung und -verarbeitung, Holzbe- und -verarbeitung	17 586	14 371	14 033	338	2 168
23	Papier- und Druckberufe, technische Mediengestaltung	5 513	4 612	4 128	484	692
24	Metallerzeugung und -bearbeitung, Metallbauberufe	38 277	32 260	31 396	864	4 108
25	Maschinen- und Fahrzeugtechnikberufe	51 748	43 227	40 694	2 533	6 078
26	Mechatronik-, Energie- und Elektroberufe	28 254	24 205	21 520	2 685	2 917
27	Technische Forschungs-, Entwicklungs-, Konstruktions- und Produktionssteuerungsberufe	24 493	23 116	14 323	8 793	790
28	Textil- und Lederberufe	3 521	2 959	2 843	116	353
29	Lebensmittelherstellung und -verarbeitung	23 633	16 818	16 077	741	3 657
3	Bau, Architektur, Vermessung und Gebäudetechnik	58 715	50 854	45 736	5 118	4 560
31	Bauplanungs-, Architektur- und Vermessungsberufe	7 076	6 516	2 991	3 525	336
32	Hoch- und Tiefbauberufe	18 009	14 754	13 957	797	1 777
33	(Innen-)Ausbauberufe	9 424	7 903	7 809	94	912
34	Gebäude- und versorgungstechnische Berufe	24 206	21 681	20 979	702	1 535
4	Naturwissenschaft, Geografie und Informatik	24 246	21 830	11 455	10 375	1 672
41	Mathematik-, Biologie-, Chemie- und Physikberufe	6 758	6 196	4 020	2 176	371
42	Geologie-, Geografie- und Umweltschutzberufe	1 293	1 174	584	590	87
43	Informatik-, Informations- und Kommunikationstechnologieberufe	16 195	14 460	6 851	7 609	1 214
5	Verkehr, Logistik, Schutz und Sicherheit	118 860	89 568	85 033	4 535	15 307
51	Verkehrs- und Logistikberufe (außer Fahrzeugführung)	58 134	39 919	37 359	2 560	9 792
52	Führer/innen von Fahrzeug- und Transportgeräten	32 827	28 789	28 246	543	1 731
53	Schutz-, Sicherheits- und Überwachungsberufe	7 651	6 508	5 586	922	687
54	Reinigungsberufe	20 248	14 352	13 842	510	3 097
6	Kaufmännische Dienstleistungen, Warenhandel, Vertrieb, Hotel und Tourismus	86 562	71 569	63 850	7 719	9 354
61	Einkaufs-, Vertriebs- und Handelsberufe	19 747	18 379	13 929	4 450	799
62	Verkaufsberufe	51 463	42 465	40 688	1 777	5 909
63	Tourismus-, Hotel- und Gaststättenberufe	15 352	10 725	9 233	1 492	2 646
7	Unternehmensorganis., Buchhaltung, Recht und Verwaltung	137 053	127 576	91 359	36 217	5 723
71	Berufe in Unternehmensführung und -organisation	85 831	79 079	56 659	22 420	3 753
72	Berufe in Finanzdienstleistungen, Rechnungswesen und Steuerberatung	24 449	23 063	16 688	6 375	948
73	Berufe in Recht und Verwaltung	26 773	25 434	18 012	7 422	1 022
8	Gesundheit, Soziales, Lehre und Erziehung	172 032	157 729	118 905	38 824	10 985
81	Medizinische Gesundheitsberufe	74 436	68 109	54 403	13 706	5 183
82	Nichtmedizinische Gesundheits-, Körperpflege- und Wellnessberufe, Medizintechnik	29 304	25 236	23 776	1 460	2 949
83	Erziehung, soziale und hauswirtschaftliche Berufe,Theologie	49 869	46 927	36 790	10 137	2 191
84	Lehrende und ausbildende Berufe	18 423	17 457	3 936	13 521	662
9	Geisteswissenschaften, Kultur und Gestaltung	14 453	12 588	6 627	5 961	1 106
91	Sprach-, literatur-, geistes-, gesellschafts- und wirtschaftswissenschaftliche Berufe	1 591	1 490	421	1 069	68
92	Werbung, Marketing, kaufmännische und redaktionelle Medienberufe	8 704	7 647	4 402	3 245	654
93	Produktdesign, kunsthandwerkliche Berufe, bildende Kunst, Musikinstrumentenbau	1 183	976	789	187	133
94	Darstellende und unterhaltende Berufe	2 975	2 475	1 015	1 460	251
Insgesamt <sup>5)</sup>		833 924	713 395	586 328	127 067	75 215

1) Klassifizierung der Berufe, Ausgabe 2010 - 2) einschl. Fälle „ohne Angabe“ - 3) anerkannte Berufsausbildung, Meister-/Techniker- oder gleichwertiger Fachschulabschluss - 4) Bachelor, Diplom/Magister/Master/Staatsexamen, Promotion - 5) einschließlich sonstige Berufsbereiche und Fälle ohne Berufsangabe

Noch: 9. Sozialversicherungspflichtig Beschäftigte am Wohnort am 30.6.2025 nach Berufsbereichen,  
-abschnitten und ausgewählten -gruppen sowie beruflicher Ausbildung

KldB 2010 <sup>1)</sup>	Berufsbereiche und Berufshauptgruppen	Insgesamt <sup>2)</sup>	Darunter			
			mit beruflichem Ausbildungsabschluss			ohne beruflichen Ausbildungs- abschluss
			zusammen	davon mit		
				anerkanntem Berufsab- schluss <sup>3)</sup>	akademischem Berufsab- schluss <sup>4)</sup>	
männlich						
1	Land-, Forst- und Tierwirtschaft und Gartenbau	10 883	8 873	8 012	861	1 294
2	Rohstoffgewinnung, Produktion und Fertigung	159 681	134 857	121 727	13 130	16 858
21	Rohstoffgewinnung und -aufbereitung, Glas- und Keramikherstellung	5 921	5 131	4 904	227	561
22	Kunststoffherstellung und -verarbeitung, Holzbe- und -verarbeitung	14 331	11 824	11 581	243	1 707
23	Papier- und Druckberufe, technische Mediengestaltung	3 600	3 036	2 804	232	437
24	Metallerzeugung und -bearbeitung, Metallbauberufe	34 117	28 908	28 203	705	3 584
25	Maschinen- und Fahrzeugtechnikberufe	45 100	38 250	36 101	2 149	4 940
26	Mechatronik-, Energie- und Elektroberufe	24 555	20 978	18 607	2 371	2 625
27	Technische Forschungs-, Entwicklungs-, Konstruktions- und Produktionssteuerungsberufe	18 120	17 158	10 408	6 750	546
28	Textil- und Lederberufe	1 467	1 185	1 147	38	199
29	Lebensmittelherstellung und -verarbeitung	12 470	8 387	7 972	415	2 259
3	Bau, Architektur, Vermessung und Gebäudetechnik	55 190	47 762	44 233	3 529	4 271
31	Bauplanungs-, Architektur- und Vermessungsberufe	5 207	4 786	2 523	2 263	247
32	Hoch- und Tiefbauberufe	17 638	14 437	13 859	578	1 739
33	(Innen-)Ausbauberufe	9 121	7 686	7 602	84	844
34	Gebäude- und versorgungstechnische Berufe	23 224	20 853	20 249	604	1 441
4	Naturwissenschaft, Geografie und Informatik	17 790	15 870	8 391	7 479	1 362
41	Mathematik-, Biologie-, Chemie- und Physikberufe	3 519	3 187	2 153	1 034	228
42	Geologie-, Geografie- und Umweltschutzberufe	888	803	452	351	65
43	Informatik-, Informations- und Kommunikationstechnologieberufe	13 383	11 880	5 786	6 094	1 069
5	Verkehr, Logistik, Schutz und Sicherheit	82 777	63 783	60 655	3 128	10 786
51	Verkehrs- und Logistikberufe (außer Fahrzeugführung)	40 477	28 396	26 684	1 712	7 359
52	Führer/innen von Fahrzeug- und Transportgeräten	30 891	27 116	26 620	496	1 593
53	Schutz-, Sicherheits- und Überwachungsberufe	5 522	4 647	3 942	705	536
54	Reinigungsberufe	5 887	3 624	3 409	215	1 298
6	Kaufmännische Dienstleistungen, Warenhandel, Vertrieb, Hotel und Tourismus	29 917	23 896	19 894	4 002	3 959
61	Einkaufs-, Vertriebs- und Handelsberufe	11 461	10 645	8 010	2 635	467
62	Verkaufsberufe	13 441	10 280	9 513	767	2 321
63	Tourismus-, Hotel- und Gaststättenberufe	5 015	2 971	2 371	600	1 171
7	Unternehmensorganis., Buchhaltung, Recht und Verwaltung	40 023	36 189	21 814	14 375	2 379
71	Berufe in Unternehmensführung und -organisation	27 489	24 629	14 792	9 837	1 640
72	Berufe in Finanzdienstleistungen, Rechnungswesen und Steuerberatung	6 873	6 265	4 060	2 205	446
73	Berufe in Recht und Verwaltung	5 661	5 295	2 962	2 333	293
8	Gesundheit, Soziales, Lehre und Erziehung	35 476	31 523	18 875	12 648	3 069
81	Medizinische Gesundheitsberufe	14 066	12 560	7 770	4 790	1 254
82	Nichtmedizinische Gesundheits-, Körperpflege- und Wellnessberufe, Medizintechnik	5 782	4 562	4 107	455	887
83	Erziehung, soziale und hauswirtschaftliche Berufe,Theologie	7 414	6 693	4 871	1 822	574
84	Lehrende und ausbildende Berufe	8 214	7 708	2 127	5 581	354
9	Geisteswissenschaften, Kultur und Gestaltung	6 704	5 714	3 205	2 509	591
91	Sprach-, literatur-, geistes-, gesellschafts- und wirtschaftswissenschaftliche Berufe	522	479	146	333	32
92	Werbung, Marketing, kaufmännische und redaktionelle Medienberufe	3 726	3 222	1 918	1 304	309
93	Produktdesign, kunsthandwerkliche Berufe, bildende Kunst, Musikinstrumentenbau	584	489	406	83	62
94	Darstellende und unterhaltende Berufe	1 872	1 524	735	789	188
	Insgesamt <sup>5)</sup>	441 968	369 005	307 326	61 679	46 512

1) Klassifizierung der Berufe, Ausgabe 2010 - 2) einschl. Fälle „ohne Angabe“ - 3) anerkannte Berufsausbildung, Meister-/Techniker- oder gleichwertiger  
Fachschulabschluss - 4) Bachelor, Diplom/Magister/Master/Staatsexamen, Promotion - 5) einschließlich sonstige Berufsbereiche und Fälle ohne Berufsangabe

Noch: 9. Sozialversicherungspflichtig Beschäftigte am Wohnort am 30.6.2025 nach Berufsbereichen,  
-abschnitten und ausgewählten -gruppen sowie beruflicher Ausbildung

KldB 2010 <sup>1)</sup>	Berufsbereiche und Berufshauptgruppen	Insgesamt <sup>2)</sup>	Darunter			
			mit beruflichem Ausbildungsabschluss			ohne beruflichen Ausbildungs- abschluss
			zusammen	davon mit		
				anerkanntem Berufsab- schluss <sup>3)</sup>	akademischem Berufsab- schluss <sup>4)</sup>	
weiblich						
1	Land-, Forst- und Tierwirtschaft und Gartenbau	4 806	3 962	3 389	573	493
2	Rohstoffgewinnung, Produktion und Fertigung	40 827	33 140	29 416	3 724	4 645
21	Rohstoffgewinnung und -aufbereitung, Glas- und Keramikherstellung	1 562	1 298	1 225	73	179
22	Kunststoffherstellung und -verarbeitung, Holzbe- und -verarbeitung	3 255	2 547	2 452	95	461
23	Papier- und Druckberufe, technische Mediengestaltung	1 913	1 576	1 324	252	255
24	Metallerzeugung und -bearbeitung, Metallbauberufe	4 160	3 352	3 193	159	524
25	Maschinen- und Fahrzeugtechnikberufe	6 648	4 977	4 593	384	1 138
26	Mechatronik-, Energie- und Elektroberufe	3 699	3 227	2 913	314	292
27	Technische Forschungs-, Entwicklungs-, Konstruktions- und Produktionssteuerungsberufe	6 373	5 958	3 915	2 043	244
28	Textil- und Lederberufe	2 054	1 774	1 696	78	154
29	Lebensmittelherstellung und -verarbeitung	11 163	8 431	8 105	326	1 398
3	Bau, Architektur, Vermessung und Gebäudetechnik	3 525	3 092	1 503	1 589	289
31	Bauplanungs-, Architektur- und Vermessungsberufe	1 869	1 730	468	1 262	89
32	Hoch- und Tiefbauberufe	371	317	98	219	38
33	(Innen-)Ausbauberufe	303	217	207	10	68
34	Gebäude- und versorgungstechnische Berufe	982	828	730	98	94
4	Naturwissenschaft, Geografie und Informatik	6 456	5 960	3 064	2 896	310
41	Mathematik-, Biologie-, Chemie- und Physikberufe	3 239	3 009	1 867	1 142	143
42	Geologie-, Geografie- und Umweltschutzberufe	405	371	132	239	22
43	Informatik-, Informations- und Kommunikationstechnologieberufe	2 812	2 580	1 065	1 515	145
5	Verkehr, Logistik, Schutz und Sicherheit	36 083	25 785	24 378	1 407	4 521
51	Verkehrs- und Logistikberufe (außer Fahrzeugführung)	17 657	11 523	10 675	848	2 433
52	Führer/innen von Fahrzeug- und Transportgeräten	1 936	1 673	1 626	47	138
53	Schutz-, Sicherheits- und Überwachungsberufe	2 129	1 861	1 644	217	151
54	Reinigungsberufe	14 361	10 728	10 433	295	1 799
6	Kaufmännische Dienstleistungen, Warenhandel, Vertrieb, Hotel und Tourismus	56 645	47 673	43 956	3 717	5 395
61	Einkaufs-, Vertriebs- und Handelsberufe	8 286	7 734	5 919	1 815	332
62	Verkaufsberufe	38 022	32 185	31 175	1 010	3 588
63	Tourismus-, Hotel- und Gaststättenberufe	10 337	7 754	6 862	892	1 475
7	Unternehmensorganis., Buchhaltung, Recht und Verwaltung	97 030	91 387	69 545	21 842	3 344
71	Berufe in Unternehmensführung und -organisation	58 342	54 450	41 867	12 583	2 113
72	Berufe in Finanzdienstleistungen, Rechnungswesen und Steuerberatung	17 576	16 798	12 628	4 170	502
73	Berufe in Recht und Verwaltung	21 112	20 139	15 050	5 089	729
8	Gesundheit, Soziales, Lehre und Erziehung	136 556	126 206	100 030	26 176	7 916
81	Medizinische Gesundheitsberufe	60 370	55 549	46 633	8 916	3 929
82	Nichtmedizinische Gesundheits-, Körperpflege- und Wellnessberufe, Medizintechnik	23 522	20 674	19 669	1 005	2 062
83	Erziehung, soziale und hauswirtschaftliche Berufe,Theologie	42 455	40 234	31 919	8 315	1 617
84	Lehrende und ausbildende Berufe	10 209	9 749	1 809	7 940	308
9	Geisteswissenschaften, Kultur und Gestaltung	7 749	6 874	3 422	3 452	515
91	Sprach-, literatur-, geistes-, gesellschafts- und wirtschaftswissenschaftliche Berufe	1 069	1 011	275	736	36
92	Werbung, Marketing, kaufmännische und redaktionelle Medienberufe	4 978	4 425	2 484	1 941	345
93	Produktdesign, kunsthandwerkliche Berufe, bildende Kunst, Musikinstrumentenbau	599	487	383	104	71
94	Darstellende und unterhaltende Berufe	1 103	951	280	671	63
	Insgesamt <sup>5)</sup>	391 956	344 390	279 002	65 388	28 703

1) Klassifizierung der Berufe, Ausgabe 2010 - 2) einschl. Fälle „ohne Angabe“ - 3) anerkannte Berufsausbildung, Meister-/Techniker- oder gleichwertiger  
Fachschulabschluss - 4) Bachelor, Diplom/Magister/Master/Staatsexamen, Promotion - 5) einschließlich sonstige Berufsbereiche und Fälle ohne Berufsangabe



**10. Sozialversicherungspflichtig Beschäftigte am Wohnort am 30.6.2025 nach Berufsbereichen,  
-abschnitten und ausgewählten -gruppen, Geschlecht, Vollzeit- und Teilzeitbeschäftigten,  
Auszubildenden sowie nach deutschen und ausländischen Beschäftigten**

KldB 2010 1)	Berufsbereiche und Berufshauptgruppen	Insgesamt <sup>2)</sup>	Und zwar						
			männlich	weiblich	Vollzeitbe- schäftigte	Teilzeitbe- schäftigte	Auszubildende	deutsche	auslän- dische
								Beschäftigte	
<b>1</b>	<b>Land-, Forst- und Tierwirtschaft und Gartenbau</b>	<b>15 689</b>	<b>10 883</b>	<b>4 806</b>	<b>12 653</b>	<b>3 036</b>	<b>992</b>	<b>14 348</b>	<b>1 341</b>
<b>2</b>	<b>Rohstoffgewinnung, Produktion und Fertigung</b>	<b>200 508</b>	<b>159 681</b>	<b>40 827</b>	<b>181 717</b>	<b>18 791</b>	<b>8 783</b>	<b>177 173</b>	<b>23 335</b>
21	Rohstoffgewinnung und -aufbereitung, Glas- und Keramikherstellung	7 483	5 921	1 562	7 096	387	364	6 793	690
22	Kunststoffherstellung und -verarbeitung, Holzbe- und -verarbeitung	17 586	14 331	3 255	16 517	1 069	636	14 989	2 597
23	Papier- und Druckberufe, technische Mediengestaltung	5 513	3 600	1 913	4 879	634	176	5 052	461
24	Metallerzeugung und -bearbeitung, Metallbauberufe	38 277	34 117	4 160	36 703	1 574	1 327	33 770	4 507
25	Maschinen- und Fahrzeugtechnikberufe	51 748	45 100	6 648	49 205	2 543	2 634	48 027	3 721
26	Mechatronik-, Energie- und Elektroberufe	28 254	24 555	3 699	26 516	1 738	2 325	26 112	2 142
27	Technische Forschungs-, Entwicklungs-, Konstruktions- und Produktionssteuerungsberufe	24 493	18 120	6 373	22 115	2 378	307	23 206	1 287
28	Textil- und Lederberufe	3 521	1 467	2 054	2 904	617	90	2 952	569
29	Lebensmittelherstellung und -verarbeitung	23 633	12 470	11 163	15 782	7 851	924	16 272	7 361
<b>3</b>	<b>Bau, Architektur, Vermessung und Gebäudetechnik</b>	<b>58 715</b>	<b>55 190</b>	<b>3 525</b>	<b>51 770</b>	<b>6 945</b>	<b>2 377</b>	<b>54 742</b>	<b>3 973</b>
31	Bauplanungs-, Architektur- und Vermessungsberufe	7 076	5 207	1 869	5 959	1 117	183	6 768	308
32	Hoch- und Tiefbauberufe	18 009	17 638	371	16 805	1 204	750	15 946	2 063
33	(Innen-)Ausbauberufe	9 424	9 121	303	8 701	723	591	8 754	670
34	Gebäude- und versorgungstechnische Berufe	24 206	23 224	982	20 305	3 901	853	23 274	932
<b>4</b>	<b>Naturwissenschaft, Geografie und Informatik</b>	<b>24 246</b>	<b>17 790</b>	<b>6 456</b>	<b>20 570</b>	<b>3 676</b>	<b>1 039</b>	<b>22 407</b>	<b>1 839</b>
41	Mathematik-, Biologie-, Chemie- und Physikberufe	6 758	3 519	3 239	5 428	1 330	198	6 179	579
42	Geologie-, Geografie- und Umweltschutzberufe	1 293	888	405	1 064	229	71	1 237	56
43	Informatik-, Informations- und Kommunikationstechnologieberufe	16 195	13 383	2 812	14 078	2 117	770	14 991	1 204
<b>5</b>	<b>Verkehr, Logistik, Schutz und Sicherheit</b>	<b>118 860</b>	<b>82 777</b>	<b>36 083</b>	<b>88 900</b>	<b>29 960</b>	<b>1 575</b>	<b>95 278</b>	<b>23 582</b>
51	Verkehrs- und Logistikberufe (außer Fahrzeugführung)	58 134	40 477	17 657	48 391	9 743	1 061	42 595	15 539
52	Führer/innen von Fahrzeug- und Transportgeräten	32 827	30 891	1 936	29 017	3 810	375	30 148	2 679
53	Schutz-, Sicherheits- und Überwachungsberufe	7 651	5 522	2 129	5 762	1 889	105	7 046	605
54	Reinigungsberufe	20 248	5 887	14 361	5 730	14 518	34	15 489	4 759
<b>6</b>	<b>Kaufmännische Dienstleistungen, Warenhandel, Vertrieb, Hotel und Tourismus</b>	<b>86 562</b>	<b>29 917</b>	<b>56 645</b>	<b>44 807</b>	<b>41 755</b>	<b>3 581</b>	<b>79 867</b>	<b>6 695</b>
61	Einkaufs-, Vertriebs- und Handelsberufe	19 747	11 461	8 286	16 844	2 903	526	19 276	471
62	Verkaufsberufe	51 463	13 441	38 022	20 157	31 306	1 963	49 156	2 307
63	Tourismus-, Hotel- und Gaststättenberufe	15 352	5 015	10 337	7 806	7 546	1 092	11 435	3 917
<b>7</b>	<b>Unternehmensorganis., Buchhaltung, Recht und Verwaltung</b>	<b>137 053</b>	<b>40 023</b>	<b>97 030</b>	<b>89 496</b>	<b>47 557</b>	<b>3 702</b>	<b>133 866</b>	<b>3 187</b>
71	Berufe in Unternehmensführung und -organisation	85 831	27 489	58 342	57 162	28 669	1 848	83 407	2 424
72	Berufe in Finanzdienstleistungen, Rechnungswesen und Steuerberatung	24 449	6 873	17 576	16 014	8 435	840	23 965	484
73	Berufe in Recht und Verwaltung	26 773	5 661	21 112	16 320	10 453	1 014	26 494	279
<b>8</b>	<b>Gesundheit, Soziales, Lehre und Erziehung</b>	<b>172 032</b>	<b>35 476</b>	<b>136 556</b>	<b>77 090</b>	<b>94 942</b>	<b>7 355</b>	<b>161 526</b>	<b>10 506</b>
81	Medizinische Gesundheitsberufe	74 436	14 066	60 370	39 163	35 273	4 921	69 785	4 651
82	Nichtmedizinische Gesundheits-, Körperpflege- und Wellnessberufe, Medizintechnik	29 304	5 782	23 522	11 849	17 455	1 735	27 059	2 245
83	Erziehung, soziale und hauswirtschaftliche Berufe, Theologie	49 869	7 414	42 455	15 239	34 630	555	48 625	1 244
84	Lehrende und ausbildende Berufe	18 423	8 214	10 209	10 839	7 584	144	16 057	2 366
<b>9</b>	<b>Geisteswissenschaften, Kultur und Gestaltung</b>	<b>14 453</b>	<b>6 704</b>	<b>7 749</b>	<b>10 135</b>	<b>4 318</b>	<b>259</b>	<b>13 621</b>	<b>832</b>
91	Sprach-, literatur-, geistes-, gesellschafts- und wirtschaftswissenschaftliche Berufe	1 591	522	1 069	829	762	10	1 484	107
92	Werbung, Marketing, kaufmännische und redaktionelle Medienberufe	8 704	3 726	4 978	6 137	2 567	82	8 430	274
93	Produktdesign, kunsthandwerkliche Berufe, bildende Kunst, Musikinstrumentenbau	1 183	584	599	850	333	93	1 135	48
94	Darstellende und unterhaltende Berufe	2 975	1 872	1 103	2 319	656	74	2 572	403
	<b>Insgesamt <sup>3)</sup></b>	<b>833 924</b>	<b>441 968</b>	<b>391 956</b>	<b>582 608</b>	<b>251 315</b>	<b>29 665</b>	<b>758 574</b>	<b>75 345</b>

1) Klassifizierung der Berufe, Ausgabe 2010 - 2) einschließlich Fälle „ohne Angabe“ - 3) einschließlich sonstige Berufsbereiche und Fälle ohne Berufsangabe



**11. Sozialversicherungspflichtig Beschäftigte am Wohnort in den kreisfreien Städten und Landkreisen am 30.6.2025 nach deutschen und ausländischen Beschäftigten sowie Vollzeit- und Teilzeitbeschäftigten**

Kreisfreie Stadt Landkreis Land	Insgesamt <sup>1)</sup>	Und zwar			
		deutsche	ausländische	Vollzeit- beschäftigte	Teilzeit- beschäftigte
Insgesamt					
Stadt Erfurt	88 570	75 597	12 973	62 024	26 546
Stadt Gera	34 566	30 131	4 435	24 125	10 441
Stadt Jena	43 447	37 579	5 868	27 717	15 730
Stadt Suhl	12 816	11 091	1 725	9 071	3 745
Stadt Weimar	25 226	21 863	3 363	15 880	9 346
Eichsfeld	43 182	40 568	2 614	29 175	14 007
Nordhausen	30 928	28 781	2 147	21 219	9 709
Wartburgkreis	63 896	58 998	4 898	45 397	18 499
Unstrut-Hainich-Kreis	37 590	35 071	2 519	25 847	11 743
Kyffhäuserkreis	26 697	25 424	1 273	18 711	7 985
Schmalkalden-Meiningen	48 671	45 145	3 525	34 386	14 285
Gotha	54 916	47 980	6 936	40 569	14 347
Sömmerda	27 239	25 483	1 756	19 730	7 509
Hildburghausen	25 493	23 997	1 496	18 156	7 337
Ilm-Kreis	42 678	37 853	4 824	30 400	12 278
Weimarer Land	33 768	31 186	2 582	23 385	10 383
Sonneberg	22 294	19 867	2 427	16 730	5 564
Saalfeld-Rudolstadt	39 076	37 025	2 050	27 053	12 023
Saale-Holzland-Kreis	33 435	31 299	2 136	23 919	9 516
Saale-Orla-Kreis	31 506	29 465	2 041	22 400	9 106
Greiz	35 629	33 915	1 713	24 591	11 038
Altenburger Land	32 301	30 256	2 044	22 123	10 178
Thüringen	833 924	758 574	75 345	582 608	251 315
darunter weiblich					
Stadt Erfurt	42 059	37 131	4 928	22 954	19 105
Stadt Gera	16 113	14 823	1 290	8 454	7 659
Stadt Jena	20 317	17 878	2 439	10 221	10 096
Stadt Suhl	6 215	5 487	728	3 391	2 824
Stadt Weimar	12 244	10 791	1 453	5 890	6 354
Eichsfeld	20 079	19 132	947	8 104	11 975
Nordhausen	14 469	13 758	711	6 738	7 731
Wartburgkreis	29 570	27 682	1 888	14 232	15 338
Unstrut-Hainich-Kreis	17 683	16 843	840	8 025	9 658
Kyffhäuserkreis	12 340	11 947	393	5 894	6 446
Schmalkalden-Meiningen	22 880	21 593	1 286	11 403	11 477
Gotha	25 728	22 942	2 786	14 132	11 596
Sömmerda	12 816	12 201	615	6 670	6 146
Hildburghausen	11 971	11 428	543	5 931	6 040
Ilm-Kreis	19 504	17 938	1 565	10 280	9 224
Weimarer Land	16 258	15 280	978	8 163	8 095
Sonneberg	10 319	9 379	940	5 801	4 518
Saalfeld-Rudolstadt	18 510	17 715	794	8 860	9 650
Saale-Holzland-Kreis	16 093	15 200	893	8 564	7 529
Saale-Orla-Kreis	14 652	13 986	666	7 212	7 440
Greiz	17 022	16 461	561	8 210	8 812
Altenburger Land	15 114	14 400	713	6 832	8 282
Thüringen	391 956	363 995	27 957	195 961	195 995

<sup>1)</sup> einschließlich Fälle „ohne Angabe“

**12. Sozialversicherungspflichtig Beschäftigte am Wohnort in den kreisfreien Städten und Landkreisen**

Schl.- Nr. <sup>1)</sup>	Kreisfreie Stadt Landkreis Land	Insgesamt <sup>2)</sup>	Darunter			ohne beruflichen Ausbildungs- abschluss
			mit beruflichem Ausbildungsabschluss			
			zusammen	davon mit		
				anerkanntem Berufsabschluss <sup>3)</sup>	akademischem Berufsabschluss <sup>4)</sup>	
Insgesamt						
16 0 51	Stadt Erfurt	88 570	71 889	50 459	21 430	9 684
16 0 52	Stadt Gera	34 566	28 248	23 834	4 414	4 011
16 0 53	Stadt Jena	43 447	37 830	19 006	18 824	3 955
16 0 54	Stadt Suhl	12 816	10 692	9 061	1 631	1 327
16 0 55	Stadt Weimar	25 226	21 188	13 356	7 832	2 548
16 0 61	Eichsfeld	43 182	37 990	33 548	4 442	3 395
16 0 62	Nordhausen	30 928	26 492	22 953	3 539	2 826
16 0 63	Wartburgkreis	63 896	54 772	47 621	7 151	5 744
16 0 64	Unstrut-Hainich-Kreis	37 590	32 461	28 505	3 956	3 076
16 0 65	Kyffhäuserkreis	26 697	23 219	20 902	2 317	2 070
16 0 66	Schmalkalden-Meiningen	48 671	42 538	36 520	6 018	3 772
16 0 67	Gotha	54 916	46 243	40 093	6 150	5 511
16 0 68	Sömmerda	27 239	23 326	20 703	2 623	2 536
16 0 69	Hildburghausen	25 493	22 423	20 006	2 417	2 181
16 0 70	Ilm-Kreis	42 678	36 142	28 534	7 608	3 913
16 0 71	Weimarer Land	33 768	29 306	24 585	4 721	2 883
16 0 72	Sonneberg	22 294	18 543	16 576	1 967	2 570
16 0 73	Saalfeld-Rudolstadt	39 076	34 011	29 507	4 504	3 202
16 0 74	Saale-Holzland-Kreis	33 435	29 359	24 171	5 188	2 270
16 0 75	Saale-Orla-Kreis	31 506	27 483	24 361	3 122	2 495
16 0 76	Greiz	35 629	31 493	27 498	3 995	2 477
16 0 77	Altenburger Land	32 301	27 747	24 529	3 218	2 769
16	Thüringen	833 924	713 395	586 328	127 067	75 215
darunter weiblich						
16 0 51	Stadt Erfurt	42 059	35 419	24 256	11 163	3 733
16 0 52	Stadt Gera	16 113	13 844	11 538	2 306	1 349
16 0 53	Stadt Jena	20 317	18 116	9 059	9 057	1 529
16 0 54	Stadt Suhl	6 215	5 293	4 452	841	575
16 0 55	Stadt Weimar	12 244	10 550	6 535	4 015	1 058
16 0 61	Eichsfeld	20 079	18 053	15 718	2 335	1 269
16 0 62	Nordhausen	14 469	12 713	10 847	1 866	1 066
16 0 63	Wartburgkreis	29 570	25 823	22 169	3 654	2 155
16 0 64	Unstrut-Hainich-Kreis	17 683	15 733	13 549	2 184	1 181
16 0 65	Kyffhäuserkreis	12 340	11 045	9 789	1 256	698
16 0 66	Schmalkalden-Meiningen	22 880	20 536	17 484	3 052	1 404
16 0 67	Gotha	25 728	22 092	18 793	3 299	2 284
16 0 68	Sömmerda	12 816	11 331	9 931	1 400	931
16 0 69	Hildburghausen	11 971	10 739	9 436	1 303	846
16 0 70	Ilm-Kreis	19 504	17 030	13 564	3 466	1 505
16 0 71	Weimarer Land	16 258	14 469	11 953	2 516	1 132
16 0 72	Sonneberg	10 319	8 844	7 813	1 031	958
16 0 73	Saalfeld-Rudolstadt	18 510	16 399	14 052	2 347	1 308
16 0 74	Saale-Holzland-Kreis	16 093	14 413	11 729	2 684	912
16 0 75	Saale-Orla-Kreis	14 652	13 141	11 429	1 712	946
16 0 76	Greiz	17 022	15 476	13 316	2 160	888
16 0 77	Altenburger Land	15 114	13 331	11 590	1 741	976
16	Thüringen	391 956	344 390	279 002	65 388	28 703

1) Regionalschlüssel gemäß amtlichem Gemeindeverzeichnis - 2) einschl. Fälle „ohne Angabe“ - 3) anerkannte Berufsausbildung, Meister-/Techniker- oder gleichwertiger Fachschulabschluss - 4) Bachelor, Diplom/Magister/Master/Staatsexamen, Promotion

am 30.6.2025 nach Ausbildungsabschlüssen, Altersgruppen sowie Auszubildende

Davon (von Spalte Insgesamt) im Alter von ... bis unter ... Jahren											Darunter (von Spalte Insgesamt) Auszubil- dende	Schl.- Nr. <sup>1)</sup>
unter 20	20 bis 25	25 bis 30	30 bis 35	35 bis 40	40 bis 45	45 bis 50	50 bis 55	55 bis 60	60 bis 65	65 und mehr		
Insgesamt												
1 673	7 296	9 433	8 753	12 361	11 127	9 698	8 819	9 757	8 211	1 442	2 980	16 0 51
813	2 778	2 958	2 716	4 441	4 385	3 776	3 528	4 401	4 120	650	1 269	16 0 52
583	3 030	5 720	5 070	6 268	5 520	4 683	4 013	4 289	3 578	693	1 199	16 0 53
284	885	1 013	914	1 520	1 480	1 325	1 462	1 903	1 723	307	430	16 0 54
520	1 929	2 545	2 227	3 370	3 242	2 864	2 647	2 905	2 489	487	1 052	16 0 55
1 082	2 837	2 982	3 186	5 523	5 894	5 265	5 079	5 662	5 005	667	1 564	16 0 61
816	2 103	2 390	2 201	3 946	3 842	3 551	3 557	4 342	3 664	516	1 131	16 0 62
1 685	4 364	4 567	4 654	7 915	8 322	7 567	7 597	8 688	7 591	946	2 348	16 0 63
1 026	2 600	2 647	2 801	4 601	4 865	4 436	4 476	5 175	4 415	548	1 408	16 0 64
752	1 814	1 738	1 905	3 272	3 413	3 108	3 209	3 812	3 238	436	918	16 0 65
1 317	3 278	3 564	3 405	6 016	6 410	5 521	5 644	6 645	5 979	892	1 784	16 0 66
1 460	3 890	4 092	4 080	6 903	7 115	6 386	6 359	7 531	6 307	793	1 906	16 0 67
756	1 875	1 741	1 852	3 308	3 593	3 348	3 372	3 815	3 199	380	977	16 0 68
729	1 633	1 605	1 696	3 211	3 594	3 065	2 981	3 484	3 120	375	927	16 0 69
1 078	2 764	3 574	3 491	5 655	5 561	4 857	4 567	5 616	4 778	737	1 396	16 0 70
940	2 216	2 174	2 313	4 272	4 606	4 130	3 981	4 518	4 043	575	1 343	16 0 71
612	1 593	1 608	1 566	2 586	2 792	2 669	2 818	3 069	2 667	314	771	16 0 72
985	2 459	2 527	2 575	4 889	5 117	4 396	4 551	5 708	5 178	691	1 410	16 0 73
849	2 132	2 130	2 255	4 330	4 562	3 953	3 798	4 634	4 179	613	1 117	16 0 74
880	2 153	2 074	2 039	3 743	4 025	3 725	3 826	4 461	4 055	525	1 141	16 0 75
995	2 257	2 244	2 220	4 290	4 478	4 213	4 196	5 257	4 812	667	1 341	16 0 76
841	2 173	2 055	2 130	3 899	4 014	3 684	3 998	4 879	4 163	465	1 253	16 0 77
20 676	58 059	65 381	64 049	106 319	107 957	96 220	94 478	110 551	96 514	13 719	29 665	16
darunter weiblich												
685	3 287	4 381	3 909	5 740	5 286	4 715	4 297	5 005	4 181	573	1 204	16 0 51
338	1 202	1 187	1 169	2 016	2 026	1 814	1 677	2 278	2 120	286	585	16 0 52
262	1 371	2 617	2 194	2 843	2 612	2 253	1 976	2 108	1 793	288	543	16 0 53
121	397	448	440	732	681	672	724	976	894	130	202	16 0 54
199	940	1 177	1 044	1 611	1 653	1 383	1 318	1 471	1 253	195	486	16 0 55
359	1 154	1 292	1 460	2 632	2 761	2 560	2 399	2 770	2 453	239	585	16 0 61
320	864	986	986	1 856	1 841	1 713	1 715	2 178	1 795	215	449	16 0 62
606	1 836	1 892	2 077	3 709	3 945	3 626	3 575	4 192	3 746	366	915	16 0 63
398	1 094	1 166	1 298	2 199	2 317	2 146	2 110	2 575	2 163	217	556	16 0 64
255	694	746	894	1 520	1 620	1 471	1 525	1 866	1 581	168	311	16 0 65
480	1 349	1 482	1 543	2 890	3 048	2 682	2 696	3 311	3 049	350	718	16 0 66
562	1 674	1 718	1 820	3 293	3 483	3 105	3 019	3 657	3 082	315	780	16 0 67
294	735	750	866	1 599	1 698	1 660	1 585	1 870	1 591	168	353	16 0 68
284	678	700	774	1 535	1 631	1 499	1 445	1 706	1 557	162	366	16 0 69
404	1 187	1 391	1 423	2 608	2 588	2 293	2 170	2 773	2 367	300	559	16 0 70
371	937	966	1 128	2 149	2 259	2 024	1 909	2 260	2 030	225	566	16 0 71
250	664	692	679	1 195	1 297	1 273	1 340	1 467	1 341	121	297	16 0 72
369	1 056	1 104	1 192	2 316	2 393	2 143	2 226	2 827	2 611	273	585	16 0 73
321	920	965	1 082	2 204	2 165	1 942	1 836	2 277	2 148	233	465	16 0 74
328	913	866	896	1 762	1 866	1 761	1 844	2 259	1 979	178	441	16 0 75
336	933	987	1 047	2 104	2 167	2 009	2 063	2 663	2 446	267	497	16 0 76
300	917	906	982	1 885	1 872	1 725	1 868	2 441	2 021	197	507	16 0 77
7 842	24 802	28 419	28 903	50 398	51 209	46 469	45 317	54 930	48 201	5 466	11 970	16





