

STATISTISCHER BERICHT

A VI - vj 3 / 25

Sozialversicherungspflichtig Beschäftigte in Thüringen am 30.9.2025

Herausgeber

Thüringer Landesamt für Statistik

Europaplatz 3, 99091 Erfurt

Postfach 90 01 63, 99104 Erfurt

Telefon: +49 361 57331-9642

Telefax: +49 361 57331-9699

E-Mail: auskunft@statistik.thueringen.de

Internet: www.statistik.thueringen.de

Auskunft erteilt

Referat: Gesamtrechnungen,
Arbeitsmarkt, Außenhandel

Telefon: +49 361 57331-9211

E-Mail: etr@statistik.thueringen.de

Herausgegeben im April 2026

Bestell-Nr.: 01 605

Heft-Nr.: 60/26

Preis: 6,25 EUR

Zeichenerklärung

- nichts vorhanden (genau Null)
- 0 weniger als die Hälfte von 1 in der letzten besetzten Stelle, jedoch mehr als nichts
- . Zahlenwert unbekannt oder geheim zu halten
- ... Zahlenwert lag bei Redaktionsschluss noch nicht vor
- x Tabellenfach gesperrt, weil Aussage nicht sinnvoll
- p vorläufige Zahl
- r berichtigte Zahl
- / Zahlenwert nicht sicher genug
- () Aussagewert eingeschränkt

© Thüringer Landesamt für Statistik, Erfurt, 2026

Vervielfältigung und Verbreitung, auch auszugsweise, mit Quellenangabe gestattet.

Anmerkung: Abweichungen in den Summen, auch im Vergleich zu anderen Veröffentlichungen, erklären sich aus dem Runden von Einzelwerten.

Inhaltsverzeichnis

	Seite
Vorbemerkungen	3
Grafiken	
1. Sozialversicherungspflichtig Beschäftigte am Arbeitsort am 30.9.2025 nach Wirtschaftsabschnitten	12
2. Sozialversicherungspflichtig Beschäftigte am Arbeitsort am 30.9.2025 nach Wirtschaftsabschnitten und Geschlecht	13
3. Sozialversicherungspflichtig Beschäftigte am Arbeitsort am 30.9.2025 nach Wirtschaftsabschnitten sowie Vollzeit- und Teilzeitbeschäftigten	14
4. Sozialversicherungspflichtig Beschäftigte am Arbeitsort am 30.9.2025 nach Altersgruppen und Geschlecht	15
5. Sozialversicherungspflichtig Beschäftigte am Arbeitsort am 30.9.2025 nach Altersgruppen und Staatsangehörigkeit	15
6. Sozialversicherungspflichtig Beschäftigte am Arbeitsort am 30.9.2025 nach Kreisen und Geschlecht	16
7. Sozialversicherungspflichtig Beschäftigte am Arbeitsort und Wohnort am 30.9.2025 nach Kreisen	17
Tabellen	
Sozialversicherungspflichtig Beschäftigte nach Strukturmerkmalen	
1. Sozialversicherungspflichtig Beschäftigte am Arbeitsort am 30.9.2025 nach Strukturmerkmalen	18
2. Sozialversicherungspflichtig Beschäftigte am Arbeitsort sowie am Wohnort in den kreisfreien Städten und Landkreisen am 30.9.2025 nach ausgewählten Merkmalen	19
Sozialversicherungspflichtig Beschäftigte am Arbeitsort	
3. Sozialversicherungspflichtig Beschäftigte am Arbeitsort am 30.9.2025 nach zusammengefassten Wirtschaftsabschnitten, Altersgruppen, ausländischen Beschäftigten sowie beruflicher Ausbildung	20
4. Sozialversicherungspflichtig Beschäftigte am Arbeitsort am 30.9.2025 nach Wirtschaftsabschnitten und ausgewählten Wirtschaftsabteilungen, Vollzeit- und Teilzeitbeschäftigten, Auszubildenden, deutschen und ausländischen Beschäftigten	21
5. Sozialversicherungspflichtig Beschäftigte am Arbeitsort am 30.9.2025 nach deutschen und ausländischen Beschäftigten, zusammengefassten Wirtschaftsabschnitten und Altersgruppen	24

6. Ausländische sozialversicherungspflichtig Beschäftigte am Arbeitsort am 30.9.2025 nach zusammengefassten Wirtschaftsabschnitten, Altersgruppen und ausgewählten Staatsangehörigkeiten	30
7. Sozialversicherungspflichtig Beschäftigte am Arbeitsort in den kreisfreien Städten und Landkreisen am 30.9.2025 nach zusammengefassten Wirtschaftsabschnitten	32
8. Sozialversicherungspflichtig Beschäftigte am Arbeitsort in den kreisfreien Städten und Landkreisen am 30.9.2025 nach deutschen und ausländischen Beschäftigten sowie Vollzeit- und Teilzeitbeschäftigten	34

Sozialversicherungspflichtig Beschäftigte am Wohnort

9. Sozialversicherungspflichtig Beschäftigte am Wohnort am 30.9.2025 nach Berufsbereichen, -abschnitten und ausgewählten -gruppen sowie beruflicher Ausbildung	35
10. Sozialversicherungspflichtig Beschäftigte am Wohnort am 30.9.2025 nach Berufsbereichen, -abschnitten und ausgewählten -gruppen, Geschlecht, Vollzeit- und Teilzeitbeschäftigten, Auszubildenden sowie nach deutschen und ausländischen Beschäftigten	38
11. Sozialversicherungspflichtig Beschäftigte am Wohnort in den kreisfreien Städten und Landkreisen am 30.9.2025 nach deutschen und ausländischen Beschäftigten sowie Vollzeit- und Teilzeitbeschäftigten	39
12. Sozialversicherungspflichtig Beschäftigte am Wohnort in den kreisfreien Städten und Landkreisen am 30.9.2025 nach Ausbildungsabschlüssen, Altersgruppen sowie Auszubildende	40

Vorbemerkungen

Mit dem vorliegenden Bericht werden in vierteljährlichem Abstand Ergebnisse der Beschäftigungsstatistik der Bundesagentur für Arbeit über die sozialversicherungspflichtig Beschäftigten am Arbeitsort sowie am Wohnort jeweils für das Ende des Vierteljahres bereitgestellt.

Mit Beginn des Jahres 2008 hat die Bundesagentur für Arbeit in der Beschäftigungsstatistik die „Klassifikation der Wirtschaftszweige, Ausgabe 2008“ (WZ 2008) eingeführt. Damit wurde die bis Ende 2007 gültige „Klassifikation der Wirtschaftszweige, Ausgabe 2003“ (WZ 2003) endgültig abgelöst.

Beginnend mit dem Statistischen Bericht zum Stichtag 30.6.2008 wird der Wirtschaftszweig verschlüsselt nach der „Klassifikation der Wirtschaftszweige, Ausgabe 2008“ (WZ 2008) dargestellt.

Ab dem Stichtag 30.6.2008 werden Auszubildende neu abgegrenzt. Es werden nur Auszubildende mit einem gültigen Ausbildungsvertrag nachgewiesen. Anlernlinge, Praktikanten und Volontäre sind damit nicht mehr enthalten. Die Vergleichbarkeit dieser Ergebnisse ab dem Stichtag 30.6.2008 mit denen früherer Auswertungen ist eingeschränkt.

Mit Inkrafttreten des Gesetzes zur Neuregelung der geringfügigen Beschäftigungsverhältnisse zum 1.4.1999 wurde die Beitragspflicht zur Sozialversicherung auf einen Teil der bis dahin von der Beitragszahlung nicht erfassten geringfügigen Beschäftigungsverhältnisse ausgeweitet.

Soweit Personen ausschließlich beitragspflichtige geringfügige Beschäftigungsverhältnisse ausüben, sind sie in den Nachweisungen dieser Veröffentlichung nicht enthalten. Dieser Personenkreis wird von der Bundesagentur für Arbeit im Rahmen eines eigenständigen Datenmaterials aufbereitet.

Die Anzahl an ausländischen Personen wurde bisher aus der Menge aller Personen mit einer nachweislichen ausländischen Staatsangehörigkeit ermittelt. Ab dem Stichtag 30.9.2021 werden in allen Auswertungen (einschließlich zurückliegende Zeiträume) zusätzlich Staatenlose sowie Personen ohne Angabe zur Staatsangehörigkeit als ausländische Personen gezählt. Durch diese Neuordnung erhöht sich der Anteil ausländischer Personen bei allen statistischen Kennzahlen, am Bestand der sozialversicherungspflichtig Beschäftigten in Deutschland um ca. 0,1 %. Ausführliche Informationen hierzu finden Sie in den Hintergrundinformationen der Bundesagentur für Arbeit „Statistiken nach Staatsangehörigkeit – neue Zuordnung von Staatenlosen und Personen ohne Angabe der Staatsangehörigkeit“ (2021/09).

Aus Gründen der tabellarischen Darstellung kommt bei der Bezeichnung von Personengruppen in der Regel die sprachlich maskuline Form zur Anwendung. Wenn nicht ausdrücklich anders vermerkt, sind darunter stets alle Geschlechter zu verstehen.

Diesem Statistischen Bericht liegt der Gebietsstand Thüringens vom 30.9.2025 zu Grunde.

Hinweise

Verfahrensbedingt gelten die im vorliegenden Statistischen Bericht veröffentlichten Ergebnisse für einen Zeitraum von drei Jahren als vorläufig und können während dieses Zeitraumes von der Bundesagentur für Arbeit in begründeten Fällen jederzeit geändert werden.

Revision der Beschäftigungsstatistik 2014

Die Bundesagentur für Arbeit hat die Datenaufbereitung für die Beschäftigungsstatistik modernisiert. Dabei wurde eine verbesserte Modellierung der Daten vorgenommen, welche die Grundlage für genauere Ergebnisse und für die weitere Ausbaufähigkeit dieser Statistik schafft. Die Abgrenzung der sozialversicherungspflichtigen Beschäftigung wurde überprüft und um neue Personengruppen erweitert. Es wurden neue Erhebungsinhalte zu den Merkmalen „Arbeitszeit“, „ausgeübte Tätigkeit“ sowie „Schul- und Berufsabschluss“ eingeführt.

Ausführliche Informationen hierzu finden Sie in den Methodenberichten der Bundesagentur für Arbeit „Beschäftigungsstatistik - Revision 2014“ und „Neue Erhebungsinhalte 'Arbeitszeit', 'ausgeübte Tätigkeit' sowie 'Schul- und Berufsabschluss' in der Beschäftigungsstatistik“.

Ausgehend von der Entwicklung einer neuen nationalen Klassifikation der Berufe 2010 (KldB 2010) wurden die Erhebungsinhalte zur Tätigkeit von Beschäftigten insgesamt erneuert.

Die Abweichungen der neu aufbereiteten Daten zu den früher in diesem Statistischen Bericht veröffentlichten Ergebnissen sind so bedeutend, dass eine Vergleichbarkeit nicht möglich ist.

Revision der Beschäftigungsstatistik 2017

Zum 3. Januar 2018 veröffentlichte die Bundesagentur für Arbeit revidierte Ergebnisse der Beschäftigungsstatistik. Betroffen von Veränderungen ist insbesondere das Jahr 2016.

Unter Einbeziehung bisher nicht verarbeiteter Meldedaten des Jahres 2016 wurden die Ergebnisse der Beschäftigungsstatistik für den Zeitraum vom Stichtag 31.8.2015 bis zum Stichtag 31.12.2016 neu ermittelt.

Diese Revision wurde außerdem genutzt, um eine bislang bestehende Lücke bei dem Merkmal Arbeitszeit (Vollzeit/Teilzeit) für den Zeitraum vom Stichtag 30.9.2011 bis zum Stichtag 31.12.2013 zu schließen.

Ausführliche Informationen hierzu finden Sie im Methodenbericht der Bundesagentur für Arbeit „Revision der Beschäftigungsstatistik 2017“.

Partielle Revision der Beschäftigungsstatistik 2023

Im Dezember 2023 wurden die Daten der Beschäftigungsstatistik der Bundesagentur für Arbeit revidiert. Im Fokus der Revision stand eine verbesserte regionale Abbildung von Beschäftigten nach dem Arbeits- und Wohnort. Die Arbeitsortdaten wurden für den Zeitraum ab Januar 2018 und die Wohnortdaten ab Januar 2013 revidiert. Es handelt sich um eine partielle Revision, weil die Anzahl von Beschäftigten und Beschäftigungsbetrieben insgesamt unverändert blieb.

Ergänzend dazu wurden im Rahmen der partiellen Revision 2023 kleinere Anpassungen vorgenommen, welche die Qualität der Beschäftigungsstatistik erhöhen. Diese betreffen die Einteilung der Voll- und Teilzeitbeschäftigung sowie die Gliederung nach dem Wirtschaftszweig.

Ausführliche Informationen hierzu finden Sie im Methodenbericht der Bundesagentur für Arbeit „Beschäftigungsstatistik - partielle Revision 2023“.

Das Thüringer Landesamt für Statistik wird in der Regel den jeweils ersten von der Bundesagentur für Arbeit bereitgestellten Datensatz aufbereiten und die Ergebnisse in seinem Statistischen Bericht „Sozialversicherungspflichtig Beschäftigte in Thüringen“, Bestellnummer 01605, veröffentlichen. Da die nachfolgenden Korrekturen seitens der Bundesagentur für Arbeit in der Regel sehr gering ausfallen, kann das Thüringer Landesamt für Statistik auch weiterhin seinem Anliegen nachkommen, mit den sachlich und regional tief gegliederten Ergebnissen die Struktur der sozialversicherungspflichtig Beschäftigten in Thüringen darzustellen. Aktuelle Eckdaten für Thüringen und ausführliche Methodenberichte finden Sie im Internetangebot der Bundesagentur für Arbeit unter

<http://statistik.arbeitsagentur.de>

Rechtsgrundlagen

Die gesetzliche Grundlage für die Durchführung der Statistik sozialversicherungspflichtig Beschäftigter war bis zum 31.12.1997 das Arbeitsförderungsgesetz vom 25. Juni 1969 (BGBl. I S. 582), zuletzt geändert durch Artikel 30 des Gesetzes vom 20. Dezember 1996 (BGBl. I S. 2049), das in seinen wesentlichen Teilen jedoch mit Wirkung vom 1. Januar 1998 aufgehoben wurde. Die neue gesetzliche Grundlage für die Durchführung der Statistik sozialversicherungspflichtig Beschäftigter bildet seit dem 1. Januar 1998 das Dritte Buch Sozialgesetzbuch - Arbeitsförderung - (SGB III) vom 24. März 1997 (BGBl. I S. 594), in der Fassung der zwischenzeitlich erfolgten Änderungen.

Nach § 281 SGB III hat die Bundesagentur für Arbeit wie bisher aus den in ihrem Geschäftsbereich anfallenden Daten Statistiken, insbesondere über Beschäftigung und Arbeitslosigkeit der Arbeitnehmer und über die Leistungen der Arbeitsförderung, zu erstellen. Sie ist auch unverändert damit beauftragt, auf der Grundlage der Meldungen nach § 28a des Vierten Buches Sozialgesetzbuch - Sozialversicherung - (SGB IV) vom 23. Dezember 1976 (BGBl. I S. 3845), in der Fassung der zwischenzeitlich erfolgten Änderungen, eine Statistik sozialversicherungspflichtig Beschäftigter zu erstellen.

Aufgabe der Statistischen Ämter des Bundes und der Länder ist es, in Ergänzung dazu die im Rahmen des erwerbsstatistischen Gesamtsystems wichtigen Tabellen zu erstellen, für allgemeine Zwecke zu veröffentlichen und sie mit den Beschäftigten- und Entgeltangaben aus anderen Quellen zu koordinieren. Die Bundesagentur für Arbeit stellt dem Statistischen Bundesamt und den Statistischen Ämtern der Länder die hierfür erforderlichen anonymisierten Einzeldaten zu sozialversicherungspflichtig Beschäftigten gem. § 282 a Abs. 1 SGB III zur Verfügung.

Auskunftspflichtige

Auskunftspflichtig sind gemäß den Vorschriften der Verordnung über die Erfassung und Übermittlung von Daten für die Träger der Sozialversicherung (Datenerfassungs- und übermittlungsverordnung - DEÜV)¹⁾ die Arbeitgeber. Sie müssen an die Träger der Sozialversicherung Meldungen verschiedenen Inhalts über die in ihren Betrieben sozialversicherungspflichtig Beschäftigten erstatten.

Mit ihrem Meldeverhalten beeinflussen die Arbeitgeber die regionale und die wirtschaftsfachliche Gliederung der sozialversicherungspflichtig Beschäftigten wesentlich. So gibt es z. B. Arbeitgeber, die entgegen den Rechtsverordnungen ihre Arbeitnehmer nicht am jeweiligen Arbeitsort, sondern zentral an ihrem Hauptsitz melden. Es kann auch der Fall sein, dass Arbeitgeber einzelne Einrichtungen, Betriebsteile bzw. Dienststellen nicht in ihrer tatsächlichen Wirtschaftsklasse, sondern mit einer einheitlichen Wirtschaftsklasse des Hauptbetriebes melden. Sofern solche Fälle bekannt werden, werden die Arbeitgeber durch den zentralen Betriebsnummern-Service der Bundesagentur für Arbeit (BNS) in Saarbrücken auf ihre Pflicht zur ordnungsgemäßen Meldung der Beschäftigten hingewiesen. Gehen die Arbeitgeber diesen Hinweisen nach und korrigieren ihr bisheriges Meldeverhalten, so erfolgt im Allgemeinen keine Korrektur der bereits abgegebenen Meldungen zu den vorangegangenen Vierteljahre. Die zeitliche Vergleichbarkeit ist dann in den betreffenden wirtschaftsfachlichen und regionalen Einheiten eingeschränkt.

Erfasster Personenkreis

Der Personenkreis, für den Meldungen im Rahmen des integrierten Meldeverfahrens zur Sozialversicherung zu erstatten sind, ist in § 3 DEÜV festgelegt. Die Abgrenzung der hier publizierten sozialversicherungspflichtig Beschäftigten wird in der folgenden Definition näher erläutert.

Sozialversicherungspflichtig Beschäftigte

Sozialversicherungspflichtig Beschäftigte sind Arbeitnehmer, die kranken-, renten-, pflegeversicherungspflichtig und/oder beitragspflichtig nach dem Recht der Arbeitsförderung sind oder für die Beitragsanteile zur gesetzlichen Rentenversicherung nach dem Recht der Arbeitsförderung zu zahlen sind.

Zu diesem Personenkreis gehören Arbeiter, Angestellte, Auszubildende, Altersteilzeitbeschäftigte, Praktikanten, Werkstudenten, Personen, die aus einem sozialversicherungspflichtigen Beschäftigungsverhältnis zur Ableistung von gesetzlichen Dienstplichten (z. B. Wehrübung) einberufen werden, behinderte Menschen in anerkannten Werkstätten oder gleichartigen Einrichtungen, Personen in Einrichtungen der Jugendhilfe, Berufsbildungswerken oder ähnlichen Einrichtungen für behinderte Menschen sowie Personen, die ein freiwilliges soziales, ein freiwilliges ökologisches Jahr oder einen Bundesfreiwilligendienst ableisten. Daneben besteht in wenigen Fällen auch für Selbständige Versicherungspflicht in der Sozialversicherung.

Nicht zu den sozialversicherungspflichtig Beschäftigten zählen dagegen Beamte, Selbständige, mithelfende Familienangehörige, Berufs- und Zeitsoldaten sowie Wehr- und Zivildienstleistende (siehe o. g. Ausnahme).

1) Im Bundesgesetzblatt veröffentlicht als Artikel 1 der Verordnung zur Neuregelung des Meldeverfahrens in der Sozialversicherung vom 10.2.1998 (BGBl. I S. 343), in der Fassung der Bekanntmachung vom 23. Januar 2006 (BGBl. I S. 152), zuletzt geändert durch Artikel 28 des Gesetzes vom 20. Dezember 2022 (BGBl. I S. 2759).

Seit April 2003 gilt das zweite Gesetz für moderne Dienstleistung am Arbeitsmarkt, in dem auch der Bereich der geringfügigen Beschäftigung neu geregelt wurde.

Die ausschließlich geringfügig Beschäftigten (Minijobber) und die ausschließlich kurzfristig Beschäftigten werden hier nicht erfasst. Die Berichterstattung über diesen Personenkreis wird von der Bundesagentur für Arbeit wahrgenommen.

Es sind zwei Arten von geringfügigen Beschäftigungen im Bereich der Beschäftigungsstatistik zu unterscheiden:

- **geringfügig entlohnte Beschäftigung**
Eine geringfügig entlohnte Beschäftigung liegt nach § 8 Abs. 1 Nr. 1 SGB IV vor, wenn das monatliche Arbeitsentgelt aus dieser Beschäftigung regelmäßig die Geringfügigkeitsgrenze nicht übersteigt.
- **kurzfristige Beschäftigung**
Eine kurzfristige Beschäftigung liegt nach § 8 Abs. 1 Nr. 2 SGB IV vor, wenn die Beschäftigung für eine Zeitdauer ausgeübt wird, die im Laufe eines Kalenderjahres auf nicht mehr als drei Monate oder insgesamt 70 Arbeitstage nach ihrer Eigenart begrenzt zu sein pflegt oder im Voraus vertraglich begrenzt ist und - sofern das Entgelt die Geringfügigkeitsgrenze im Monat übersteigt - nicht berufsmäßig ausgeübt wird.

Ab dem 1.1.1991 waren in den neuen Bundesländern und Berlin-Ost folgende Geringfügigkeitsgrenzen für das Vorliegen einer geringfügigen Tätigkeit gemäß § 8 SGB IV maßgebend:

Zeitraum	Versicherungsfreier Betrag
1.1.1991 - 30.6.1991	220 DM
1.7.1991 - 31.12.1991	250 DM
1.1.1992 - 31.12.1992	300 DM
1.1.1993 - 31.12.1993	390 DM
1.1.1994 - 31.12.1994	440 DM
1.1.1995 - 31.12.1995	470 DM
1.1.1996 - 31.12.1996	500 DM
1.1.1997 - 31.12.1997	520 DM
1.1.1998 - 31.12.1998	520 DM
1.1.1999 - 31.3.1999	530 DM
1.4.1999 - 31.12.2001	630 DM
1.1.2002 - 31.3.2003	325 EUR
1.4.2003 - 31.12.2012	400 EUR
1.1.2013 - 30.9.2022	450 EUR
1.10.2022 - 31.12.2023	520 EUR
1.1.2024 - 31.12.2024	538 EUR
ab 1.1.2025	556 EUR

Mehrfach Beschäftigte, die gleichzeitig zwei oder mehr versicherungspflichtigen Beschäftigungen nachgehen, werden, sofern eine Vollzeitbeschäftigung vorliegt, im Stichtagsmaterial nur nach den Merkmalen der Vollzeitbeschäftigung erfasst, ansonsten nach den Merkmalen der zuletzt aufgenommenen Beschäftigung.

Alter

Das Alter der Beschäftigten wird nach der Altersjahrmethode berechnet, d. h. bei jeder Auszählung wird das genaue Alter der Beschäftigten am Stichtag ermittelt.

Ausbildung (berufliche)

Nachgewiesen wird die abgeschlossene Berufsausbildung, untergliedert nach beruflichem Ausbildungsabschluss, d. h. Abschluss einer anerkannten Berufsausbildung, einem Meister-/Techniker- oder gleichwertigen Fachschulabschluss und akademischem Abschluss, d. h. Bachelor, Diplom/Magister/Master/Staatsexamen, Promotion.

Die Angaben beziehen sich auf den höchsten Abschluss, auch wenn diese Ausbildung für die derzeit ausgeübte Tätigkeit nicht vorgeschrieben oder verlangt ist.

Ausländische Beschäftigte

Als ausländische Beschäftigte gelten alle Personen, die nicht Deutsche im Sinne des Artikels 116 Abs. 1 des Grundgesetzes sind. Dazu zählen auch die Staatenlosen und die Personen ohne Angaben zur Staatsangehörigkeit (vgl. auch Vorbemerkungen, Abs. 5).

Auszubildende

Auszubildende sind Personen, die aufgrund eines Ausbildungsvertrages nach dem Berufsbildungsgesetz (BBiG) vom 25. März 2005 eine betriebliche Ausbildung in einem anerkannten Ausbildungsberuf durchlaufen (vgl. auch Vorbemerkungen, Abs. 3).

Beruf

Um die Vielfalt der Berufe in Deutschland abbilden zu können, werden diese systematisch gruppiert. Auf nationaler Ebene wurde ab dem Jahr 2011 die Klassifikation der Berufe 2010 (KldB 2010) eingeführt. Diese neu entwickelte Klassifikation löste die beiden bisherigen Berufsklassifikationen - die Klassifizierung der Berufe 1988 (KldB 1988) der Bundesagentur für Arbeit und die Klassifizierung der Berufe 1992 (KldB 1992) des Statistischen Bundesamtes - ab.

Maßgebend für die Berufsbezeichnung ist allein die ausgeübte Tätigkeit und nicht der erlernte bzw. früher ausgeübte Beruf.

Voll- und Teilzeitbeschäftigte

Die Unterscheidung der sozialversicherungspflichtig Beschäftigten nach Voll- und Teilzeitbeschäftigten richtet sich nach den von den Arbeitgebern in den Meldebelegen erteilten Angaben. Die Differenzierung der Angaben zu Teilzeit (unter bzw. über 18 Stunden) entfällt.

Wirtschaftszweig

Der Wirtschaftszweig wird nach der „Klassifikation der Wirtschaftszweige, Ausgabe 2008“ (WZ 2008) verschlüsselt.

Mit Beginn des Jahres 2008 hat die Bundesagentur für Arbeit in der Beschäftigungsstatistik die „Klassifikation der Wirtschaftszweige, Ausgabe 2008“ (WZ 2008) eingeführt. Damit wurde die bis Ende 2007 gültige „Klassifikation der Wirtschaftszweige, Ausgabe 2003“ (WZ 2003) endgültig abgelöst.

Die Gliederung der WZ 2008 wurde unter Beteiligung von Datennutzern und -produzenten in Verwaltung, Wirtschaft, Forschung und Gesellschaft geschaffen. Sie berücksichtigt die Vorgaben der statistischen Systematik der Wirtschaftszweige in der Europäischen Gemeinschaft (NACE Rev. 2), die mit der Verordnung (EG) Nr. 1893/2006 des Europäischen Parlaments und des Rates vom 20. Dezember 2006 (ABl. EG Nr. L 393 S.1) veröffentlicht wurde.

Die Anwendung der WZ 2008 für statistische Zwecke ergibt sich aus Artikel 8 der o. g. Verordnung. Danach sind Statistiken, die sich auf vom 1. Januar 2008 an durchgeführte Wirtschaftstätigkeiten beziehen (Berichtsperiode), auf der Grundlage der NACE Rev. 2 (in Deutschland auf der Grundlage der WZ 2008) zu erstellen.

Die Ergebnisse der Beschäftigungsstatistik sind in wirtschaftsfachlicher Gliederung mit Ergebnissen aus anderen deutschen und europäischen Wirtschaftsstatistiken grundsätzlich vergleichbar.

Regionale Zuordnung

Die sozialversicherungspflichtig Beschäftigten werden sowohl am Arbeitsort (in Deutschland) als auch am Wohnort nachgewiesen.

Der Arbeitsort ist die Gemeinde, in der der Betrieb liegt, in dem die sozialversicherungspflichtig Beschäftigten beschäftigt sind. Der Arbeitsort des Beschäftigten wird über die in den Meldungen der Arbeitgeber zur Sozialversicherung angegebene Betriebsnummer festgestellt. Die zutreffende Regionalisierung der Beschäftigten nach dem Arbeitsort hängt daher direkt von der zutreffenden Verwendung aller vom Arbeitsamt zugeteilten Betriebsnummern ab. Gewisse Unschärfen in der Zuordnung der Beschäftigten zum Arbeitsort sind nicht auszuschließen.

Die Zuordnung der Beschäftigten zum Wohnort richtet sich nach den dem Arbeitgeber gegenüber angegebenen melderechtlichen Verhältnissen. In einer eigenen Datei wird im Rahmen des Meldeverfahrens zur Sozialversicherung für jeden sozialversicherungspflichtig Beschäftigten die jeweils zuletzt übermittelte Wohnortangabe gespeichert. Eine Aktualisierung dieser Angabe erfolgt mit jeder Meldung, mindestens jedoch einmal im Jahr.

Die Meldevorschriften zur Sozialversicherung stellen nicht klar, welcher Wohnsitz vom Arbeitgeber zu melden ist (Erstwohnsitz oder Wohnsitz mit überwiegendem Aufenthalt). Dies kann in der Beschäftigungsstatistik zum Nachweis von „Fernpendlern“ zwischen gemeldetem Erstwohnsitz und Arbeitsort führen, obwohl der Beschäftigte am Zweitwohnsitz seiner Beschäftigung nachgeht, also faktisch nicht pendelt. Solche „Erfassungsschwächen“ hinsichtlich des Wohnortes betreffen jedoch immer nur einzelne Beschäftigte.

Von der Meldung des Arbeitgebers zur Statistik

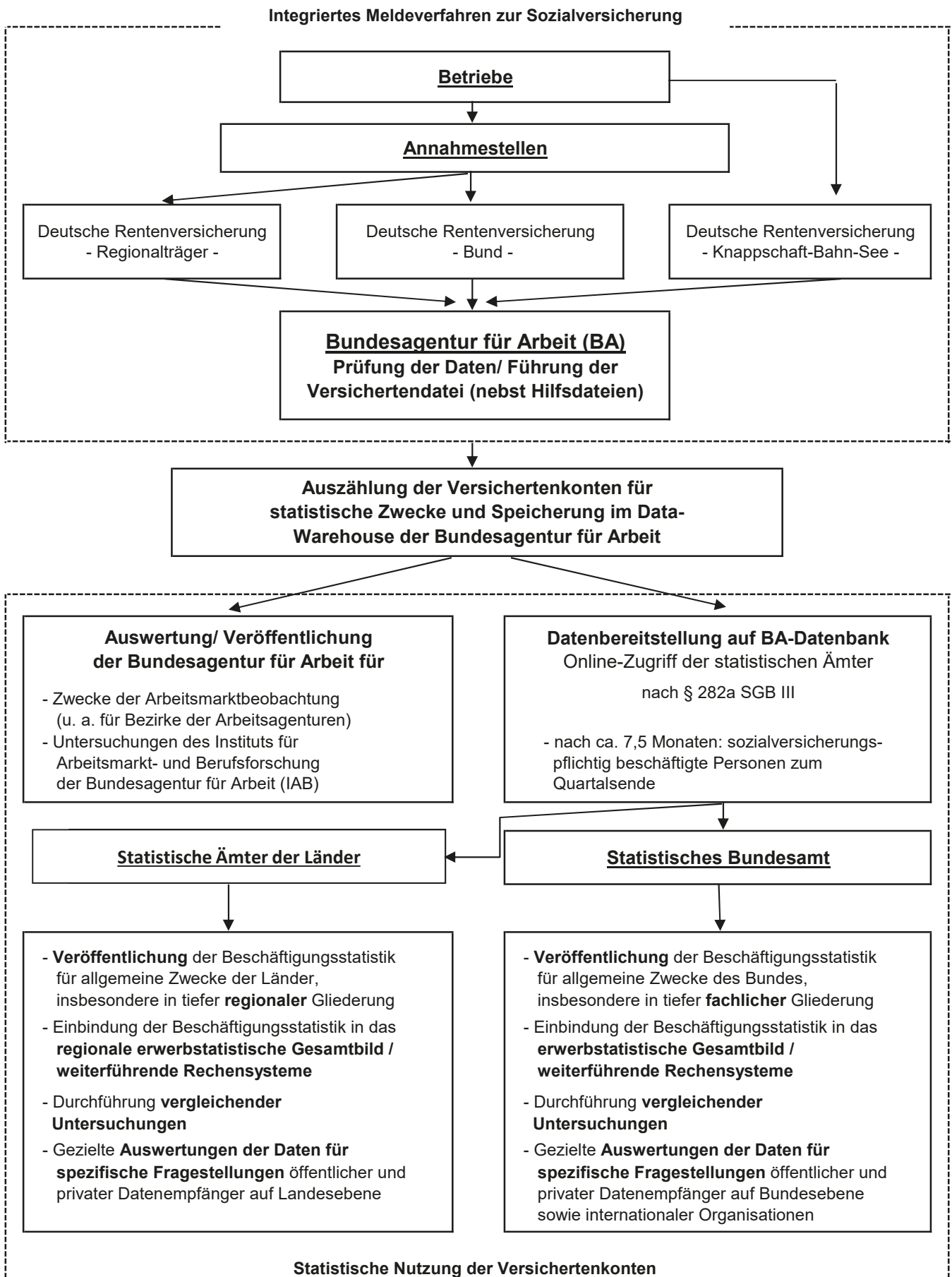

Abkürzungen

Abfallentsorg.	Abfallentsorgung
...bearb.	...bearbeitung
dar.	darunter
d.	den
DEÜV	Datenerfassung- und -übermittlungsverordnung
Dienstleistg.	Dienstleistungen
...dienstleistg.	...dienstleistungen
DV-Geräte	Datenverarbeitungsgeräte
Eigenbed.	Eigenbedarf
einschl.	einschließlich
elektron.	elektronischen
Erbrg.	Erbringung
Erzeugn.	Erzeugnissen
...erzeugn.	...erzeugnissen
f.	für
freiberufl.	freiberufliche
Finanz-, Vers.- u. Untern.-dienstl., Grundst.- u. Wohnungswesen	Finanz-, Versicherungs- und Unternehmensdienstleistungen, Grundstücks- und Wohnungswesen
Freiberufl., wissenschaftl., techn. Dienstleistg.; sonst. wirtschaftl. Dienstleistg.	Freiberufliche, wissenschaftliche, technische Dienstleistungen; sonstige wirtschaftliche Dienstleistungen
Gew.	Gewinnung
gg.	gegenüber
Glasw.	Glaswaren
H. v.	Herstellung von
H. v. Nahr.- u. Genussm., Getr. u. Tabakerzeugn.	Herstellung von Nahrungs- und Genussmitteln, Getränken und Tabakerzeugnissen
H. v. Textil., Bekleid., Leder, Lederw. u. Schuhen	Herstellung von Textilien, Bekleidung, Leder, Lederwaren und Schuhen
H. v. Holzw., Papier, Pappe u. Druckerzeugn.	Herstellung von Holzwaren, Papier, Pappe und Druckerzeugnissen
Informat.technologische u. Informat.dienstleistg.	Informationstechnologische und Informationsdienstleistungen
Instandh.	Instandhaltung
Kfz	Kraftfahrzeuge
künstl.	künstlerische
Kunst, Unterhaltung und Erholung; sonst. Dienstleistg.; Priv. Haushalte; Exterr. Org.	Kunst, Unterhaltung und Erholung; sonstige Dienstleistungen; Private Haushalte; Exterritoriale Organisationen
Öff. / öff.	Öffentliche / öffentlichen

Öff. Verwaltung, Verteidigung, Sozialvers.;
Erzieh. u. Unterr.; Gesundh.- u. Sozialw.

opt.

Priv.

priv.

Rep.

Sonst.

sonst.

Sozialvers.

Tätigk.

techn.

u.

v.

Veränd.

Verarb.

verb.

verw.

Vorb.

Wasserversorg.

wirtschaftl.

wiss. / wissenschaftl.

WZ 2008

Öffentliche Verwaltung, Verteidigung, Sozialversiche-
rung; Erziehung und Unterricht; Gesundheits- und
Sozialwesen

optischen

Private

private / privaten

Reparatur

Sonstige

sonstigen

Sozialversicherung

Tätigkeiten

technische

und

von

Veränderung

Verarbeitung

verbundene

verwandte

Vorbereitende

Wasserversorgung

wirtschaftliche

wissenschaftlich / wissenschaftliche

Klassifikation der Wirtschaftszweige, Ausgabe 2008

1. Sozialversicherungspflichtig Beschäftigte am Arbeitsplatz am 30.9.2025 nach Wirtschaftsabschnitten

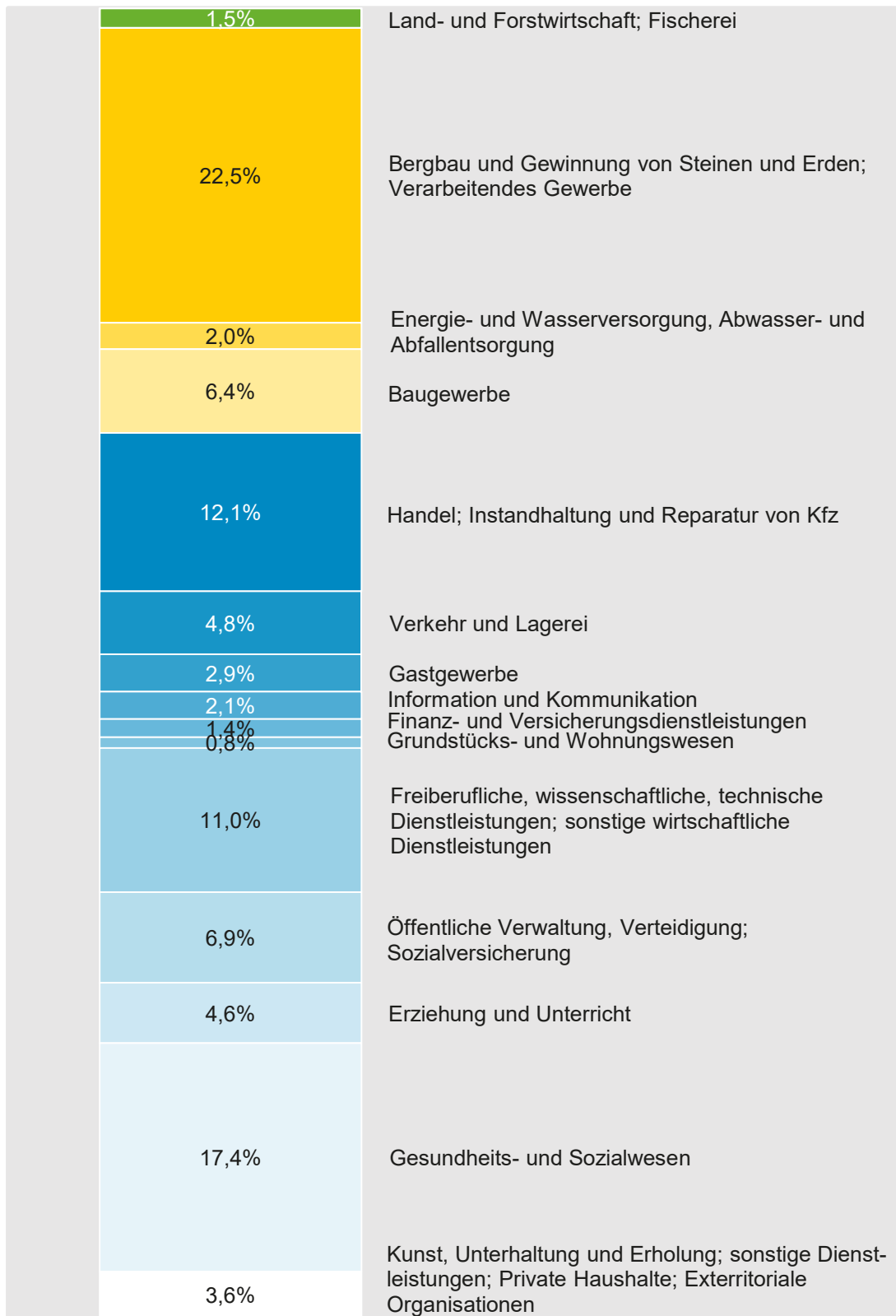

2. Sozialversicherungspflichtig Beschäftigte am Arbeitsplatz am 30.9.2025 nach Wirtschaftsabschnitten und Geschlecht

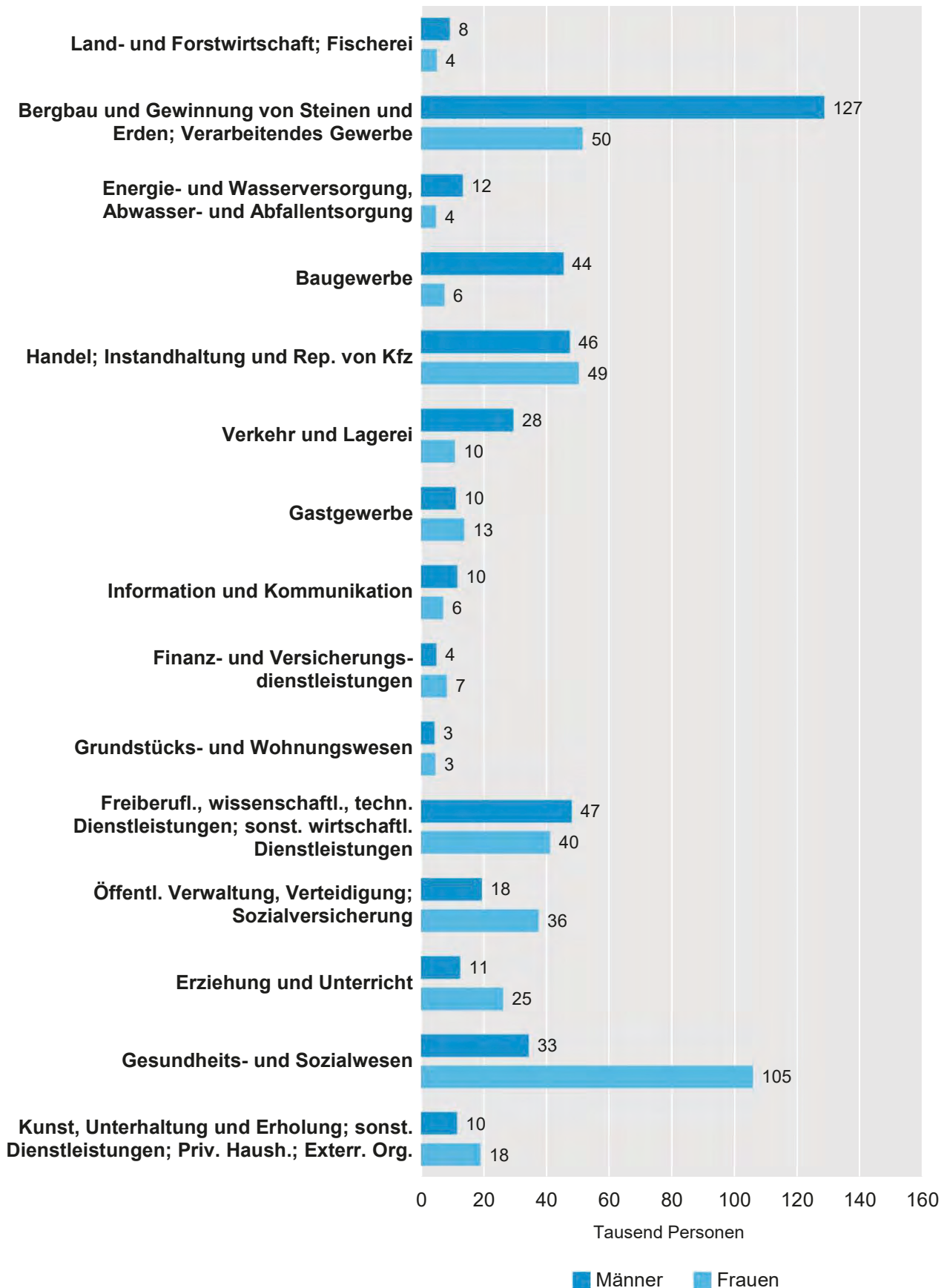

3. Sozialversicherungspflichtig Beschäftigte am Arbeitsort am 30.9.2025 nach Wirtschaftsabschnitten sowie Vollzeit- und Teilzeitbeschäftigten

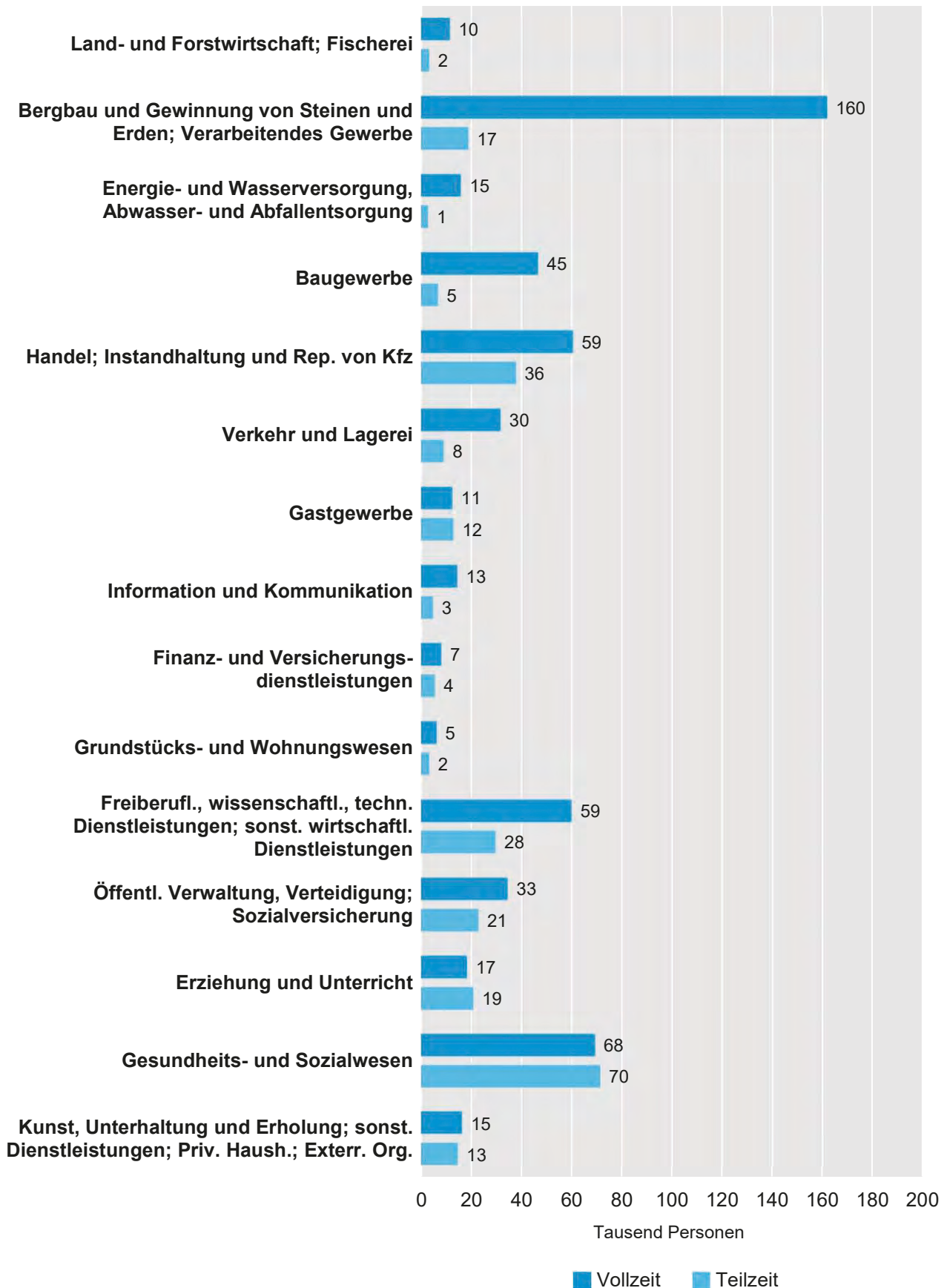

4. Sozialversicherungspflichtig Beschäftigte am Arbeitsplatz am 30.9.2025 nach Altersgruppen und Geschlecht

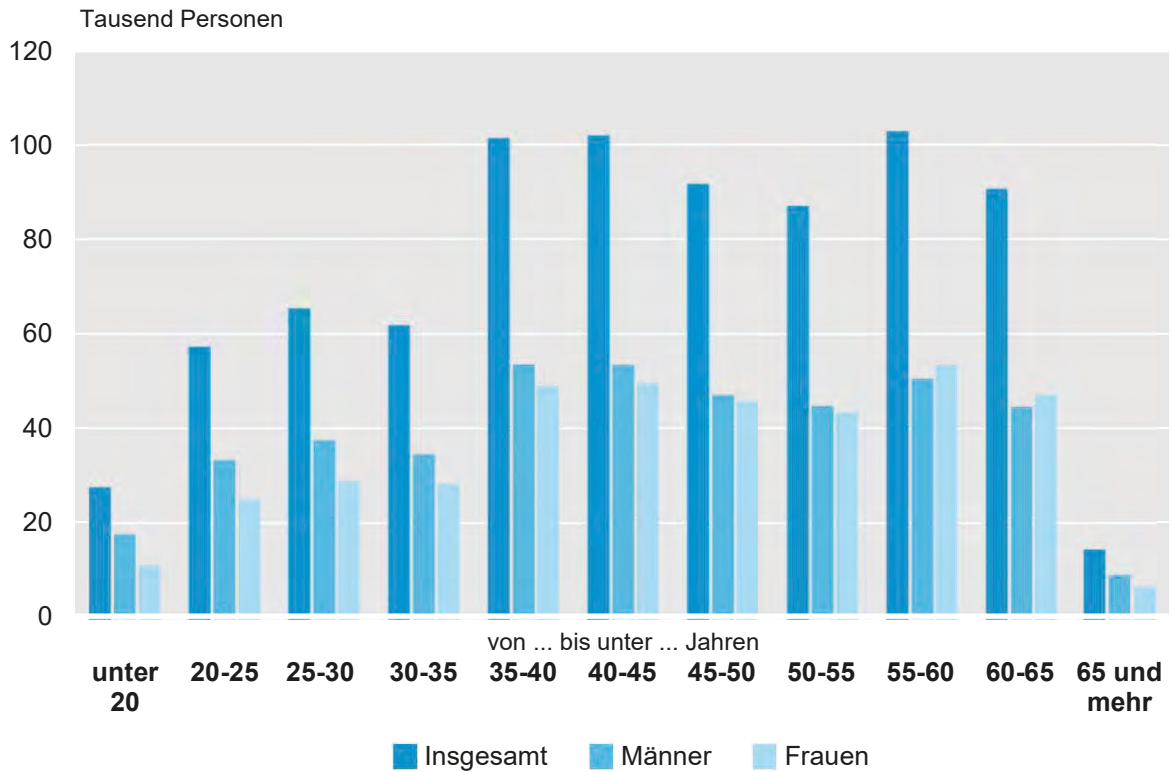

Thüringer Landesamt für Statistik

5. Sozialversicherungspflichtig Beschäftigte am Arbeitsplatz am 30.9.2025 nach Altersgruppen und Staatsangehörigkeit

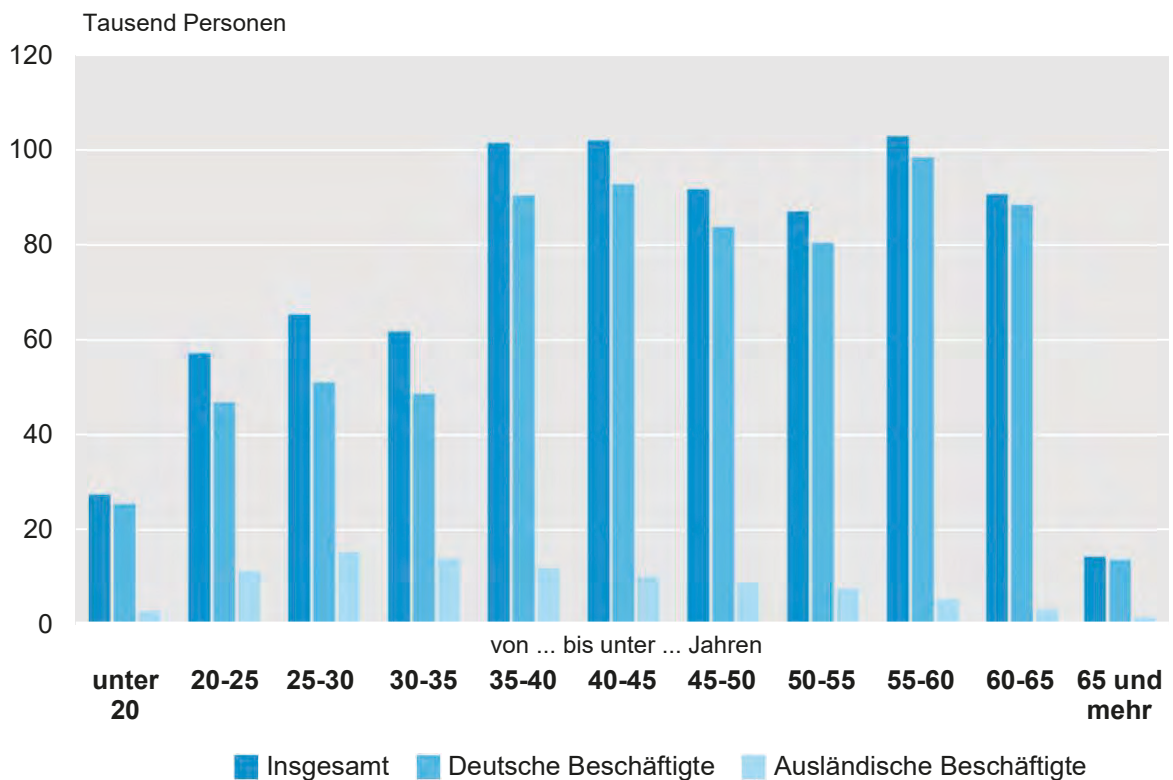

Thüringer Landesamt für Statistik

6. Sozialversicherungspflichtig Beschäftigte am Arbeitsplatz am 30.9.2025 nach Kreisen und Geschlecht

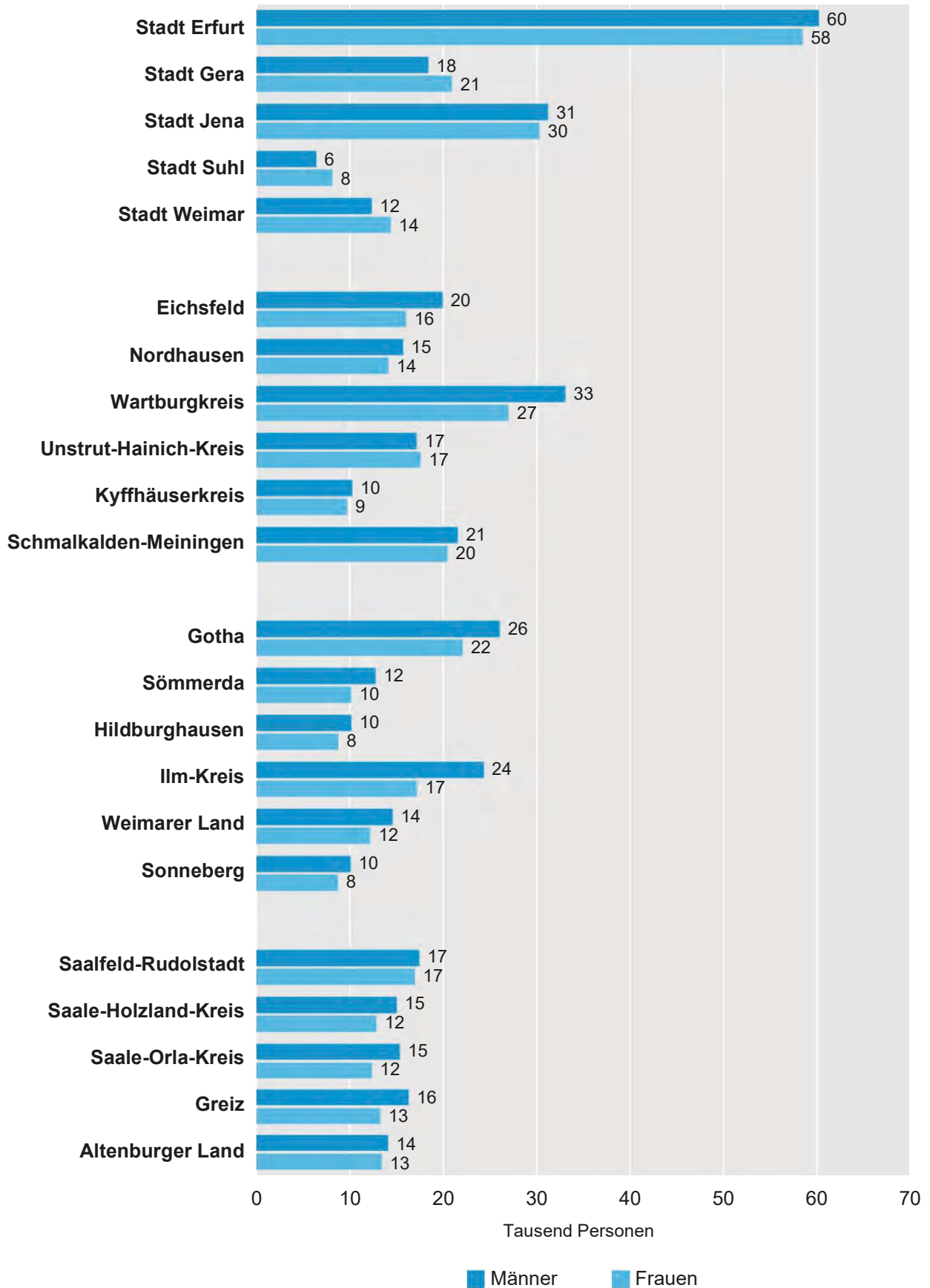

7. Sozialversicherungspflichtig Beschäftigte am Arbeitsort und Wohnort am 30.9.2025 nach Kreisen

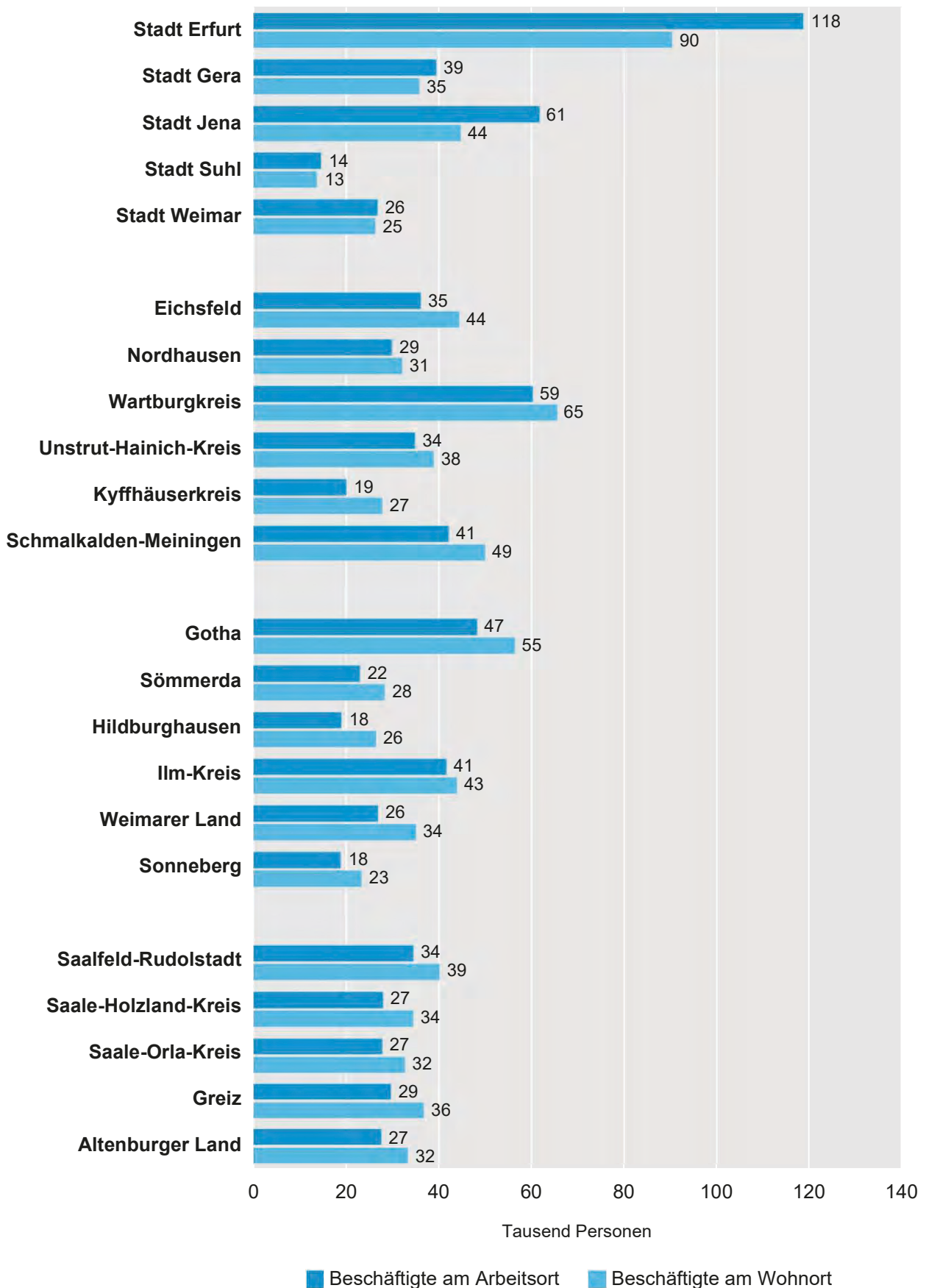

1. Sozialversicherungspflichtig Beschäftigte am Arbeitsort am 30.9.2025 nach Strukturmerkmalen

Merkmal	Insgesamt		Männlich	Weiblich	Veränderung gegenüber 30.6.2025			Veränderung gegenüber 30.9.2024		
	Anzahl	%			insgesamt	männlich	weiblich	insgesamt	männlich	weiblich
			Anzahl							
Beschäftigte insgesamt	791 367	100	414 218	377 149	1,1	1,3	0,8	- 0,9	- 0,7	- 1,1
dar. Auszubildende	35 628	4,5	21 468	14 160	27,0	28,1	25,2	2,2	2,1	2,2
nach Altersgruppen										
Alter von... bis unter ... Jahren										
unter 20	26 558	3,4	16 489	10 069	33,7	33,7	33,8	0,5	1,4	- 1,0
20 bis 30	120 696	15,3	68 681	52 015	1,7	1,8	1,7	3,6	3,5	3,7
30 bis 40	161 289	20,4	85 890	75 399	- 0,8	- 0,8	- 0,8	- 5,0	- 4,8	- 5,3
40 bis 50	191 716	24,2	98 457	93 259	1,0	0,8	1,1	2,5	2,3	2,6
50 bis 60	187 954	23,8	93 206	94 748	- 1,0	- 0,9	- 1,1	- 4,6	- 4,2	- 5,0
60 und mehr	103 154	13,0	51 495	51 659	0,8	1,0	0,6	1,5	1,5	1,5
nach Staatsangehörigkeit										
Deutsche Beschäftigte	710 020	89,7	362 092	347 928	0,8	1,0	0,6	- 1,7	- 1,7	- 1,8
Ausländische Beschäftigte	81 347	10,3	52 126	29 221	3,6	3,3	4,1	7,0	6,5	8,0
darunter aus EU-Ländern (EU-27)	36 113	4,6	22 716	13 397	1,3	1,3	1,3	- 3,3	- 4,5	- 1,2
nach Berufsabschluss ¹⁾										
Mit beruflichem Ausbildungsabschluss	666 401	84,2	338 384	328 017	- 0,1	- 0,1	- 0,1	- 1,3	- 1,3	- 1,3
davon mit										
anerkanntem Berufsabschluss ²⁾	543 496	68,7	279 779	263 717	- 0,3	- 0,2	- 0,3	- 2,1	- 2,0	- 2,2
akademischem Berufsabschluss ³⁾	122 905	15,5	58 605	64 300	0,7	0,5	0,9	2,2	2,1	2,2
Ohne beruflichen Ausbildungsabschluss	79 987	10,1	49 502	30 485	9,9	9,8	10,1	3,6	4,2	2,7
nach Berufsbereichen ^{4) 5)}										
Land-, Forst- und Tierwirtschaft und Gartenbau	16 049	2,0	10 997	5 052	2,4	2,6	1,8	- 1,0	- 0,7	- 1,7
Rohstoffgewinnung, Produktion und Fertigung	190 575	24,1	151 582	38 993	0,5	0,7	- 0,3	- 3,3	- 2,8	- 5,1
Bau, Architektur, Vermessung und Gebäudetechnik	54 066	6,8	50 734	3 332	1,6	1,6	0,5	- 2,0	- 2,0	- 3,2
Naturwissenschaft, Geografie und Informatik	22 145	2,8	16 111	6 034	0,9	1,3	- 0,3	0,7	1,4	- 1,0
Verkehr, Logistik, Schutz und Sicherheit	109 905	13,9	75 761	34 144	1,2	1,5	0,7	0,1	1,0	- 1,9
Kaufmännische Dienstleistungen, Warenhandel, Vertrieb, Hotel und Tourismus	79 958	10,1	26 543	53 415	0,5	1,1	0,2	- 1,2	1,1	- 2,3
Unternehmensorganis., Buchhaltung, Recht und Verwaltung	129 454	16,4	36 886	92 568	0,8	1,5	0,6	- 0,5	0,4	- 0,9
Gesundheit, Soziales, Lehre und Erziehung	171 384	21,7	36 596	134 788	1,9	2,7	1,7	1,5	3,7	0,9
Geisteswissenschaften, Kultur und Gestaltung	12 150	1,5	5 576	6 574	- 0,3	- 0,3	- 0,3	- 4,1	- 3,5	- 4,5
nach Vollzeit-/Teilzeitbeschäftigung ¹⁾										
Vollzeitbeschäftigte	547 441	69,2	359 854	187 587	1,0	1,0	0,9	- 1,8	- 1,5	- 2,4
Teilzeitbeschäftigte	243 926	30,8	54 364	189 562	1,2	2,9	0,8	1,1	4,6	0,2
nach zusammengefassten Wirtschaftsabschnitten ^{1) 6)}										
A Land- u. Forstwirtschaft, Fischerei	12 007	1,5	8 049	3 958	1,7	2,1	1,1	- 2,5	- 2,4	- 2,7
B-F Produzierendes Gewerbe	244 560	30,9	184 000	60 560	0,3	0,5	- 0,4	- 2,7	- 2,3	- 3,7
B-E Produzierendes Gewerbe ohne Baugewerbe	193 896	24,5	139 687	54 209	0,0	0,2	- 0,6	- 2,8	- 2,3	- 4,0
C Verarbeitendes Gewerbe	175 459	22,2	125 225	50 234	- 0,2	0,0	- 0,7	- 3,3	- 2,9	- 4,4
F Baugewerbe	50 664	6,4	44 313	6 351	1,6	1,7	0,9	- 2,2	- 2,3	- 1,5
G-U Dienstleistungsbereiche	534 793	67,6	222 165	312 628	1,4	1,8	1,1	0,0	0,7	- 0,5
G-I Handel, Verkehr, Gastgewerbe	156 323	19,8	84 598	71 725	1,2	1,9	0,4	0,8	2,8	- 1,4
J Information und Kommunikation	16 480	2,1	10 486	5 994	0,8	0,7	0,8	- 1,1	- 1,9	0,2
K Finanz- u. Versicherungsdienstleistg.	10 939	1,4	3 808	7 131	2,1	4,0	1,1	0,4	3,5	- 1,2
L Grundstücks- und Wohnungswesen	6 641	0,8	3 177	3 464	1,0	0,4	1,6	0,2	0,0	0,4
M-N Freiberufl., wissenschaftl., techn. Dienstleistg.; sonst. wirtschaftl. Dienstleistg.	87 056	11,0	46 914	40 142	1,3	1,9	0,6	- 3,5	- 3,3	- 3,6
O-Q Öff. Verwaltung, Verteidigung, Sozialvers.; Erzieh. u. Unterr.; Gesundh.- u. Sozialw.	229 141	29,0	62 817	166 324	1,8	2,2	1,6	0,8	1,5	0,6
R-U Kunst, Unterhaltung und Erholung; sonst. Dienstleistg.; Priv. Haushalte; Exterr. Org.	28 213	3,6	10 365	17 848	- 0,1	0,0	- 0,2	0,2	0,8	- 0,1

1) ohne Fälle „ohne Angabe“ - 2) anerkannte Berufsausbildung, Meister-/Techniker- oder gleichwertiger Fachschulabschluss - 3) Bachelor, Diplom/Magister/Master/Staatsexamen, Promotion - 4) Klassifizierung der Berufe, Ausgabe 2010 - 5) ohne sonstige Berufsbereiche; ohne Fälle „ohne Angabe“ - 6) Klassifikation der Wirtschaftszweige, Ausgabe 2008 (WZ 2008)

2. Sozialversicherungspflichtig Beschäftigte am Arbeitsort sowie am Wohnort in den kreisfreien Städten und Landkreisen am 30.9.2025

Kreisfreie Stadt Landkreis Land	Insgesamt ¹⁾	Veränd. gg. 30.9. 2024	Darunter (von Spalte Insgesamt) in den Wirtschaftsbereichen ²⁾					Und zwar (von Spalte Insgesamt)		
			Land- und Forstwirtschaft, Fischerei (A)	Produ- zierendes Gewerbe (B-F)	Handel, Verkehr, Gast- gewerbe, Information u. Kommu- nikation (G-J)	Finanz-, Vers.- u. Untern.- dienstl., Grundst.- u. Wohnungs- wesen (K-N)	Erbrg. v. öff. u. priv. Dienst- leistg. (O-U)	weiblich	Teilzeit- beschäf- tigte	auslän- dische Beschäf- tigte
Beschäftigte am Arbeitsort										
Stadt Erfurt	117 938	2,3	311	15 419	34 870	27 553	39 785	58 108	36 917	15 894
Stadt Gera	38 620	-0,5	82	6 301	11 500	5 711	15 026	20 603	12 751	4 468
Stadt Jena	60 815	-0,6	7 ³⁾	14 726 ³⁾	10 541	10 787	24 751	29 962	20 850	6 175
Stadt Suhl	13 815	-2,4	2 ³⁾	2 610 ³⁾	2 871	2 680	5 652	7 778	4 540	1 391
Stadt Weimar	25 985	1,6	49 ³⁾	3 489 ³⁾	5 448	5 519	11 480	14 019	10 069	3 103
Eichsfeld	35 235	-2,0	567	13 854	6 629	3 909	10 276	15 667	11 356	3 545
Nordhausen	29 091	-1,5	455	8 947	6 143	2 586	10 960	13 767	9 203	2 178
Wartburgkreis	59 343	-2,5	919	23 623	11 299	7 238	16 264	26 644	16 553	5 403
Unstrut-Hainich-Kreis	34 002	-0,4	732	9 619	6 346	4 387	12 918	17 220	11 492	3 067
Kyffhäuserkreis	19 235	2,3	536	7 119	3 390	1 734	6 456	9 348	6 175	1 412
Schmalkalden-Meiningen	41 293	-3,4	716	14 691	8 819	4 017	13 050	20 102	12 698	4 516
Gotha	47 398	-2,2	684	17 426	11 543	5 288	12 457	21 716	12 890	5 925
Sömmerda	22 170	-1,8	832	8 748	4 410	1 883	6 297	9 785	6 088	1 827
Hildburghausen	18 184	-1,4	544	7 660	2 821	1 429	5 730	8 403	5 420	1 443
Ilm-Kreis	40 795	-0,7	412	17 351	8 862	4 051	10 119	16 828	10 466	4 653
Weimarer Land	26 023	-0,2	689	8 607	5 960	2 146	8 621	11 815	8 195	3 167
Sonneberg	18 058	-4,2	154	8 697	2 770	2 166	4 271	8 363	4 329	2 379
Saalfeld-Rudolstadt	33 678	-2,0	626	12 244	6 197	3 021	11 590	16 614	11 273	1 852
Saale-Holzland-Kreis	27 121	-0,5	969	9 815	6 567	2 142	7 624	12 474	7 428	2 872
Saale-Orla-Kreis	26 971	-3,2	1 306	11 790	4 532	1 887	7 456	11 988	7 874	2 131
Greiz	28 825	-0,9	824	12 069	5 768	2 296	7 868	12 902	8 452	1 918
Altenburger Land	26 772	-2,4	591	9 755	5 517	2 206	8 703	13 043	8 907	2 028
Thüringen	791 367	-0,9	12 007	244 560	172 803	104 636	257 354	377 149	243 926	81 347
Beschäftigte am Wohnort										
Stadt Erfurt	89 546	0,4	352	15 064	27 692	17 546	28 890	42 304	26 820	13 429
Stadt Gera	34 932	-1,0	147	8 557	9 753	5 279	11 196	16 279	10 608	4 619
Stadt Jena	43 831	0,3	84	9 601	8 523	7 789	17 832	20 512	15 990	5 928
Stadt Suhl	12 902	-2,5	29	3 514	3 155	2 081	4 121	6 237	3 749	1 718
Stadt Weimar	25 480	0,9	94	4 326	6 415	4 658	9 986	12 364	9 354	3 471
Eichsfeld	43 551	-1,3	578	15 528	8 396	5 097	13 952	20 212	14 091	2 712
Nordhausen	31 253	-1,3	429	9 722	6 469	3 365	11 268	14 617	9 732	2 284
Wartburgkreis	64 582	-1,8	843	24 105	13 435	8 173	18 025	29 861	18 667	5 133
Unstrut-Hainich-Kreis	38 045	-1,6	744	11 722	7 965	4 756	12 858	17 821	11 851	2 665
Kyffhäuserkreis	26 974	-1,8	560	8 658	5 700	3 799	8 254	12 443	8 047	1 292
Schmalkalden-Meiningen	49 102	-1,9	701	17 501	10 400	5 398	15 101	23 100	14 490	3 677
Gotha	55 475	-1,7	681	19 098	13 569	8 003	14 123	25 993	14 780	7 102
Sömmerda	27 523	-0,7	725	8 384	6 611	3 758	8 044	12 914	7 626	1 751
Hildburghausen	25 595	-1,9	530	9 626	4 862	3 293	7 284	11 971	7 412	1 487
Ilm-Kreis	43 044	-0,8	484	14 345	10 295	6 112	11 807	19 593	12 349	4 942
Weimarer Land	34 153	-1,0	615	9 479	7 823	4 667	11 569	16 403	10 511	2 666
Sonneberg	22 515	-2,1	173	9 953	3 800	3 477	5 112	10 406	5 655	2 507
Saalfeld-Rudolstadt	39 322	-2,1	631	14 629	7 395	4 302	12 364	18 657	12 173	2 152
Saale-Holzland-Kreis	33 602	-1,9	801	10 552	6 998	4 062	11 189	16 153	9 620	2 171
Saale-Orla-Kreis	31 842	-1,9	1 163	12 358	6 440	3 002	8 879	14 794	9 228	2 098
Greiz	35 896	-1,9	879	12 168	7 692	4 108	11 048	17 200	11 142	1 774
Altenburger Land	32 476	-2,3	581	11 191	7 162	4 063	9 479	15 207	10 355	2 092
Thüringen	841 641	-1,2	11 824	260 081	190 550	116 788	262 381	395 041	254 250	77 670

1) einschließlich Fälle „ohne Angabe“ - 2) Klassifikation der Wirtschaftszweige, Ausgabe 2008 (WZ 2008) - 3) Aus Gründen der Geheimhaltung beinhaltet die Zusammenfassung B-F auch den Wirtschaftsabschnitt A.

3. Sozialversicherungspflichtig Beschäftigte am Arbeitsort am 30.9.2025 nach zusammengefassten Wirtschaftsabschnitten, Altersgruppen, Ausländern sowie beruflicher Ausbildung

Wirtschaftsgliederung ¹⁾ Alter von ... bis unter ... Jahren Ausländische Beschäftigte	Insgesamt ²⁾	Darunter			
		mit beruflichem Ausbildungsabschluss			ohne beruflichen Ausbildungsabschluss
		zusammen	davon mit		
			anerkanntem Berufsabschluss ³⁾	akademischem Berufsabschluss ⁴⁾	
Insgesamt					
A Land- u. Forstwirtschaft, Fischerei	12 007	9 889	8 926	963	1 277
B-F Produzierendes Gewerbe	244 560	211 410	184 591	26 819	21 963
B-E Produzierendes Gewerbe ohne Baugewerbe	193 896	169 434	145 336	24 098	16 451
C Verarbeitendes Gewerbe	175 459	152 789	131 313	21 476	15 439
F Baugewerbe	50 664	41 976	39 255	2 721	5 512
G-U Dienstleistungsbereiche	534 793	445 097	349 977	95 120	56 746
G-I Handel, Verkehr, Gastgewerbe	156 323	120 732	111 624	9 108	20 437
J Information und Kommunikation	16 480	14 302	7 777	6 525	1 362
K Finanz- u. Versicherungsdienstleistg.	10 939	9 783	7 897	1 886	721
L Grundstücks- und Wohnungswesen	6 641	5 971	4 721	1 250	389
M-N Freiberufl., wissenschaftl., techn. Dienstleistg.; sonst. wirtschaftl. Dienstleistg.	87 056	67 158	50 861	16 297	11 673
O-Q Öff. Verwaltung, Verteidigung, Sozialvers.; Erzieh. u. Unterr.; Gesundh.- u. Sozialw.	229 141	202 858	149 933	52 925	19 852
R-U Kunst, Unterhaltung und Erholung; sonst. Dienstleistg.; Priv. Haushalte; Exterr. Org.	28 213	24 293	17 164	7 129	2 312
unter 20	26 558	2 557	2 539	18	21 230
20 bis 25	56 286	30 959	28 326	2 633	20 384
25 bis 30	64 410	49 243	36 607	12 636	10 945
30 bis 35	60 831	50 927	36 661	14 266	6 402
35 bis 40	100 458	90 644	69 979	20 665	5 532
40 bis 45	100 982	91 566	72 829	18 737	4 587
45 bis 50	90 734	82 297	66 915	15 382	3 785
50 bis 55	86 095	78 574	67 876	10 698	2 782
55 bis 60	101 859	94 225	82 175	12 050	2 369
60 bis 65	89 695	83 350	71 274	12 076	1 684
65 und mehr	13 459	12 059	8 315	3 744	287
Insgesamt ²⁾	791 367	666 401	543 496	122 905	79 987
darunter Ausländer	81 347	38 823	23 994	14 829	21 885
darunter weiblich					
A Land- u. Forstwirtschaft, Fischerei	3 958	3 336	2 896	440	354
B-F Produzierendes Gewerbe	60 560	53 391	44 740	8 651	4 432
B-E Produzierendes Gewerbe ohne Baugewerbe	54 209	47 669	39 862	7 807	4 039
C Verarbeitendes Gewerbe	50 234	43 894	37 080	6 814	3 907
F Baugewerbe	6 351	5 722	4 878	844	393
G-U Dienstleistungsbereiche	312 628	271 288	216 081	55 207	25 698
G-I Handel, Verkehr, Gastgewerbe	71 725	57 139	52 620	4 519	7 564
J Information und Kommunikation	5 994	5 275	3 076	2 199	390
K Finanz- u. Versicherungsdienstleistg.	7 131	6 495	5 386	1 109	346
L Grundstücks- und Wohnungswesen	3 464	3 098	2 376	722	229
M-N Freiberufl., wissenschaftl., techn. Dienstleistg.; sonst. wirtschaftl. Dienstleistg.	40 142	32 624	25 068	7 556	4 187
O-Q Öff. Verwaltung, Verteidigung, Sozialvers.; Erzieh. u. Unterr.; Gesundh.- u. Sozialw.	166 324	150 782	116 154	34 628	11 872
R-U Kunst, Unterhaltung und Erholung; sonst. Dienstleistg.; Priv. Haushalte; Exterr. Org.	17 848	15 875	11 401	4 474	1 110
unter 20	10 069	1 046	1 035	11	7 877
20 bis 25	24 075	13 610	12 113	1 497	8 503
25 bis 30	27 940	22 896	16 097	6 799	3 676
30 bis 35	27 399	24 257	16 826	7 431	2 029
35 bis 40	48 000	44 485	33 374	11 111	1 937
40 bis 45	48 583	44 881	34 650	10 231	1 767
45 bis 50	44 676	41 125	32 913	8 212	1 516
50 bis 55	42 411	39 058	33 736	5 322	1 219
55 bis 60	52 337	48 641	42 536	6 105	1 080
60 bis 65	46 166	43 070	36 909	6 161	764
65 und mehr	5 493	4 948	3 528	1 420	117
Zusammen ²⁾	377 149	328 017	263 717	64 300	30 485
darunter Ausländer	29 221	15 216	8 362	6 854	6 907

1) Klassifikation der Wirtschaftszweige, Ausgabe 2008 (WZ 2008) - 2) einschl. Fälle „ohne Angabe“ - 3) anerkannte Berufsausbildung, Meister-/Techniker- oder gleichwertiger Fachschulabschluss - 4) Bachelor, Diplom/Magister/Master/Staatsexamen, Promotion

4. Sozialversicherungspflichtig Beschäftigte am Arbeitsort am 30.9.2025 nach Wirtschaftsabschnitten und ausgewählten Wirtschaftsabteilungen, Vollzeit- und Teilzeitbeschäftigten, Auszubildenden, deutschen und ausländischen Beschäftigten

WZ 2008 ¹⁾	Wirtschaftsgliederung	Insgesamt ²⁾	Und zwar				deutsche Beschäftigte	ausländische Beschäftigte
			Vollzeit- beschäftigte	Teilzeit- beschäftigte	Auszu- bildende			
Insgesamt								
A	Land- und Forstwirtschaft, Fischerei	12 007	10 100	1 907	826	10 741	1 266	
B-F	Produzierendes Gewerbe	244 560	220 290	24 270	11 985	220 764	23 796	
B-E	Produzierendes Gewerbe ohne Baugewerbe	193 896	175 002	18 894	8 042	174 792	19 104	
B	Bergbau u. Gew. v. Steinen u. Erden	2 523	2 394	129	53	2 459	64	
C	Verarbeitendes Gewerbe	175 459	158 096	17 363	7 379	157 237	18 222	
10-12	H. v. Nahr.- u. Genussm., Getr. u. Tabakerzeugn.	21 728	17 450	4 278	882	16 175	5 553	
13-15	H. v. Textil., Bekleid., Leder, Lederw. u. Schuhen	1 820	1 529	291	52	1 633	187	
16-18	H. v. Holz., Papier, Pappe u. Druckerzeugn.	11 127	10 265	862	454	10 277	850	
19-20	Kokerei und Mineralölverarbeitung, H. v. chemischen Erzeugnissen	3 607	3 277	330	127	3 279	328	
21	H. v. pharmazeutischen Erzeugnissen	1 929	1 685	244	55	1 807	122	
22-23	H. v. Gummi- u. Kunststoffwaren, Glas u. Glasw., Keramik, Verarb. v. Steinen u. Erden	23 769	22 201	1 568	892	21 341	2 428	
24-25	Metallerzeugung u. -bearb., H. v. Metallerzeugn.	32 847	30 718	2 129	1 359	30 098	2 749	
26	H. v. DV-Geräten, elektron. u. opt. Erzeugn.	20 570	18 153	2 417	878	19 104	1 466	
27	H. v. elektrischen Ausrüstungen	7 823	7 212	611	250	6 512	1 311	
28	Maschinenbau	19 678	18 300	1 378	1 097	18 787	891	
29-30	Fahrzeugbau	14 301	13 156	1 145	555	13 184	1 117	
31-33	H. v. Möbeln u. sonst. Waren, Rep. u. Installation von Maschinen und Ausrüstungen	16 260	14 150	2 110	778	15 040	1 220	
D	Energieversorgung	6 662	6 028	634	358	6 097	565	
E	Wasserversorg., Abwasser- und Abfallentsorg. u. Beseitigung v. Umweltverschmutzungen	9 252	8 484	768	252	8 999	253	
F	Baugewerbe	50 664	45 288	5 376	3 943	45 972	4 692	
41-42	Hoch- und Tiefbau	15 135	14 042	1 093	921	13 614	1 521	
43	Vorb. Baustellenarbeiten, Bauinstallation und sonstiges Ausbaugewerbe	35 529	31 246	4 283	3 022	32 358	3 171	
G-U	Dienstleistungsbereiche	534 793	317 045	217 748	22 817	478 509	56 284	
G-I	Handel, Verkehr, Gastgewerbe	156 323	100 625	55 698	8 404	133 885	22 438	
G	Handel; Instandhaltung und Rep. von Kfz	95 628	59 186	36 442	5 924	86 152	9 476	
45	Handel mit Kfz; Instandh. u. Rep. von Kfz	18 184	16 065	2 119	2 511	17 422	762	
46	Großhandel (ohne Handel mit Kfz)	16 777	13 939	2 838	669	15 782	995	
47	Einzelhandel (ohne Handel mit Kfz)	60 667	29 182	31 485	2 744	52 948	7 719	
H	Verkehr und Lagerei	38 041	30 330	7 711	992	32 297	5 744	
I	Gastgewerbe	22 654	11 109	11 545	1 488	15 436	7 218	
J	Information und Kommunikation	16 480	13 057	3 423	623	15 510	970	
58-60	Verlagswesen, audiovisuelle Medien u. Rundfunk	1 746	1 279	467	52	1 699	47	
61	Telekommunikation	1 194	1 047	147	29	1 163	31	
62-63	Informat.technologische u. Informat.dienstleistg.	13 540	10 731	2 809	542	12 648	892	
K	Finanz- und Versicherungsdienstleistg.	10 939	6 760	4 179	732	10 699	240	
64	Erbrg. v. Finanzdienstleistg.	7 975	5 011	2 964	555	7 834	141	
65-66	Versicherungen u. Pensionskassen; mit Finanz- u. Versicherungsdienstleistg. verb. Tätigk.	2 964	1 749	1 215	177	2 865	99	
L	Grundstücks- und Wohnungswesen	6 641	4 775	1 866	267	6 425	216	
M-N	Freiberufl., wissenschaftl., techn. Dienstleistg.; sonst. wirtschaftl. Dienstleistg.	87 056	58 681	28 375	2 133	67 680	19 376	
M	Freiberufl., wissenschaftl. u. techn. Dienstleistg.	36 537	24 053	12 484	1 490	33 993	2 544	
69-71	Erbrg. v. freiberufl. u. techn. Dienstleistg.	28 521	18 527	9 994	1 247	27 039	1 482	
72	Forschung und Entwicklung	5 496	3 934	1 562	71	4 537	959	
73-75	Sonst. freiberufl., wissenschaftl. u. techn. Tätigk.	2 520	1 592	928	172	2 417	103	
N	Erbrg. v. sonst. wirtschaftl. Dienstleistg.	50 519	34 628	15 891	643	33 687	16 832	
78.2, 78.3	dar. Überlassung von Arbeitskräften	19 849	17 425	2 424	47	7 975	11 874	
O-Q	Öff. Verwaltung, Verteidigung, Sozialvers.; Erzieh. u. Unterr.; Gesundh.- u. Sozialw.	229 141	118 186	110 955	9 842	218 327	10 814	
O	Öff. Verwaltung, Verteidigung, Sozialvers.	54 698	33 207	21 491	1 527	54 238	460	
84.1	dar. Öffentliche Verwaltung	42 900	25 479	17 421	1 043	42 505	395	
P	Erziehung und Unterricht	36 428	16 973	19 455	711	33 856	2 572	
Q	Gesundheits- und Sozialwesen	138 015	68 006	70 009	7 604	130 233	7 782	
86	Gesundheitswesen	67 802	36 297	31 505	4 698	63 586	4 216	
87-88	Heime und Sozialwesen	70 213	31 709	38 504	2 906	66 647	3 566	
R-U	Kunst, Unterhaltung und Erholung; sonst. Dienstleistg.; Priv. Haushalte; Exterr. Org.	28 213	14 961	13 252	816	25 983	2 230	
R	Kunst, Unterhaltung und Erholung	7 404	4 902	2 502	.	6 755	649	
S	Erbrg. v. sonstigen Dienstleistungen	20 528	9 948	10 580	506	18 980	1 548	
T	Priv. Haushalte mit Hauspersonal; Dienstleistg. u. H. v. Waren durch priv. Haushalte f. d. Eigenbed.	281	111	170	.	248	33	
U	Exterritoriale Organisationen und Körperschaften	-	-	-	-	-	-	
	Insgesamt³⁾	791 367	547 441	243 926	35 628	710 020	81 347	

1) Klassifikation der Wirtschaftszweige, Ausgabe 2008 (WZ 2008) - 2) einschließlich Fälle „ohne Angabe“ - 3) einschließlich Fälle ohne Angabe zur Wirtschaftsgliederung

Noch: 4. Sozialversicherungspflichtig Beschäftigte am Arbeitsort am 30.9.2025 nach Wirtschaftsabschnitten und ausgewählten Wirtschaftsabteilungen, Vollzeit- und Teilzeitbeschäftigten, Auszubildenden, deutschen und ausländischen Beschäftigten

WZ 2008 ¹⁾	Wirtschaftsgliederung	Insgesamt ²⁾	Und zwar				
			Vollzeit- beschäftigte	Teilzeit- beschäftigte	Auszu- bildende	deutsche	auslän- dische
						Beschäftigte	
männlich							
A	Land- und Forstwirtschaft, Fischerei	8 049	7 459	590	587	7 220	829
B-F	Produzierendes Gewerbe	184 000	176 150	7 850	10 126	166 264	17 736
B-E	Produzierendes Gewerbe ohne Baugewerbe	139 687	134 374	5 313	6 477	126 440	13 247
B	Bergbau u. Gew. v. Steinen u. Erden	2 273	2 238	35	48	2 214	59
C	Verarbeitendes Gewerbe	125 225	120 331	4 894	5 934	112 783	12 442
10-12	H. v. Nahr.- u. Genussm., Getr. u. Tabakerzeugn.	11 164	10 548	616	574	7 913	3 251
13-15	H. v. Textil., Bekleid., Leder, Lederw. u. Schuhen	1 005	952	53	31	886	119
16-18	H. v. Holzw., Papier, Pappe u. Druckerzeugn.	8 483	8 242	241	357	7 816	667
19-20	Kokerei und Mineralölverarbeitung, H. v. chemischen Erzeugnissen	2 608	2 498	110	103	2 368	240
21	H. v. pharmazeutischen Erzeugnissen	963	900	63	33	900	63
22-23	H. v. Gummi- u. Kunststoffwaren, Glas u. Glasw., Keramik, Verarb. v. Steinen u. Erden	17 773	17 287	486	739	15 951	1 822
24-25	Metallerzeugung u. -bearb., H. v. Metallerzeugn.	26 372	25 732	640	1 223	24 273	2 099
26	H. v. DV-Geräten, elektron. u. opt. Erzeugn.	13 424	12 593	831	660	12 520	904
27	H. v. elektrischen Ausrüstungen	5 315	5 128	187	220	4 375	940
28	Maschinenbau	16 360	15 839	521	986	15 616	744
29-30	Fahrzeugbau	11 222	10 599	623	491	10 427	795
31-33	H. v. Möbeln u. sonst. Waren, Rep. u. Installation von Maschinen und Ausrüstungen	10 536	10 013	523	517	9 738	798
D	Energieversorgung	4 727	4 557	170	279	4 199	528
E	Wasserversorg., Abwasser- und Abfallentsorg. u. Beseitigung v. Umweltverschmutzungen	7 462	7 248	214	216	7 244	218
F	Baugewerbe	44 313	41 776	2 537	3 649	39 824	4 489
41-42	Hoch- und Tiefbau	13 566	13 096	470	848	12 097	1 469
43	Vorb. Baustellenarbeiten, Bauinstallation und sonstiges Ausbaugewerbe	30 747	28 680	2 067	2 801	27 727	3 020
G-U	Dienstleistungsbereiche	222 165	176 242	45 923	10 755	188 605	33 560
G-I	Handel, Verkehr, Gastgewerbe	84 598	69 879	14 719	5 368	69 793	14 805
G	Handel; Instandhaltung und Rep. von Kfz	46 358	39 650	6 708	3 855	40 111	6 247
45	Handel mit Kfz; Instandh. u. Rep. von Kfz	14 374	13 408	966	2 136	13 710	664
46	Großhandel (ohne Handel mit Kfz)	11 277	10 487	790	470	10 636	641
47	Einzelhandel (ohne Handel mit Kfz)	20 707	15 755	4 952	1 249	15 765	4 942
H	Verkehr und Lagerei	28 338	24 466	3 872	777	23 944	4 394
I	Gastgewerbe	9 902	5 763	4 139	736	5 738	4 164
J	Information und Kommunikation	10 486	9 207	1 279	488	9 880	606
58-60	Verlagswesen, audiovisuelle Medien u. Rundfunk	835	684	151	18	813	22
61	Telekommunikation	914	861	53	23	887	27
62-63	Informat.technologische u. Informat.dienstleistg.	8 737	7 662	1 075	447	8 180	557
K	Finanz- und Versicherungsdienstleistg.	3 808	3 304	504	378	3 684	124
64	Erbrg. v. Finanzdienstleistg.	2 791	2 488	303	277	2 707	84
65-66	Versicherungen u. Pensionskassen; mit Finanz- u. Versicherungsdienstleistg. verb. Tätigk.	1 017	816	201	101	977	40
L	Grundstücks- und Wohnungswesen	3 177	2 618	559	112	3 072	105
M-N	Freiberufl., wissenschaftl., techn. Dienstleistg.; sonst. wirtschaftl. Dienstleistg.	46 914	37 997	8 917	1 092	33 975	12 939
M	Freiberufl., wissenschaftl. u. techn. Dienstleistg.	15 564	12 810	2 754	658	14 253	1 311
69-71	Erbrg. v. freiberufl. u. techn. Dienstleistg.	11 536	9 654	1 882	579	10 817	719
72	Forschung und Entwicklung	3 129	2 493	636	42	2 585	544
73-75	Sonst. freiberufl., wissenschaftl. u. techn. Tätigk.	899	663	236	37	851	48
N	Erbrg. v. sonst. wirtschaftl. Dienstleistg.	31 350	25 187	6 163	434	19 722	11 628
78.2, 78.3	dar. Überlassung von Arbeitskräften	14 729	13 088	1 641	13	5 832	8 897
O-Q	Öff. Verwaltung, Verteidigung, Sozialvers.; Erzieh. u. Unterr.; Gesundh.- u. Sozialw.	62 817	45 995	16 822	2 917	58 908	3 909
O	Öff. Verwaltung, Verteidigung, Sozialvers.	18 270	15 178	3 092	633	18 118	152
84.1	dar. Öffentliche Verwaltung	15 468	12 666	2 802	499	15 341	127
P	Erziehung und Unterricht	11 345	7 091	4 254	393	10 298	1 047
Q	Gesundheits- und Sozialwesen	33 202	23 726	9 476	1 891	30 492	2 710
86	Gesundheitswesen	14 055	10 607	3 448	1 007	12 403	1 652
87-88	Heime und Sozialwesen	19 147	13 119	6 028	884	18 089	1 058
R-U	Kunst, Unterhaltung und Erholung; sonst. Dienstleistg.; Priv. Haushalte; Exterr. Org.	10 365	7 242	3 123	400	9 293	1 072
R	Kunst, Unterhaltung und Erholung	3 681	2 727	954	178	3 365	316
S	Erbrg. v. sonstigen Dienstleistungen	6 602	4 472	2 130	222	5 851	751
T	Priv. Haushalte mit Hauspersonal; Dienstleistg. u. H. v. Waren durch priv. Haushalte f. d. Eigenbed.	82	43	39	-	77	5
U	Exterritoriale Organisationen und Körperschaften	-	-	-	-	-	-
	Insgesamt³⁾	414 218	359 854	54 364	21 468	362 092	52 126

1) Klassifikation der Wirtschaftszweige, Ausgabe 2008 (WZ 2008) - 2) einschließlich Fälle „ohne Angabe“ - 3) einschließlich Fälle ohne Angabe zur Wirtschaftsgliederung

Noch: 4. Sozialversicherungspflichtig Beschäftigte am Arbeitsort am 30.9.2025 nach Wirtschaftsabschnitten und ausgewählten Wirtschaftsabteilungen, Vollzeit- und Teilzeitbeschäftigten, Auszubildenden, deutschen und ausländischen Beschäftigten

WZ 2008 ¹⁾	Wirtschaftsgliederung	Insgesamt ²⁾	Und zwar				
			Vollzeit- beschäftigte	Teilzeit- beschäftigte	Auszu- bildende	deutsche	auslän- dische
						Beschäftigte	
weiblich							
A	Land- und Forstwirtschaft, Fischerei	3 958	2 641	1 317	239	3 521	437
B-F	Produzierendes Gewerbe	60 560	44 140	16 420	1 859	54 500	6 060
B-E	Produzierendes Gewerbe ohne Baugewerbe	54 209	40 628	13 581	1 565	48 352	5 857
B	Bergbau u. Gew. v. Steinen u. Erden	250	156	94	5	245	5
C	Verarbeitendes Gewerbe	50 234	37 765	12 469	1 445	44 454	5 780
10-12	H. v. Nahr.- u. Genussm., Getr. u. Tabakerzeugn.	10 564	6 902	3 662	308	8 262	2 302
13-15	H. v. Textil., Bekleid., Leder, Lederw. u. Schuhen	815	577	238	21	747	68
16-18	H. v. Holzw., Papier, Pappe u. Druckerzeugn.	2 644	2 023	621	97	2 461	183
19-20	Kokerei und Mineralölverarbeitung, H. v. chemischen Erzeugnissen	999	779	220	24	911	88
21	H. v. pharmazeutischen Erzeugnissen	966	785	181	22	907	59
22-23	H. v. Gummi- u. Kunststoffwaren, Glas u. Glasw., Keramik, Verarb. v. Steinen u. Erden	5 996	4 914	1 082	153	5 390	606
24-25	Metallerzeugung u. -bearb., H. v. Metallerzeugn.	6 475	4 986	1 489	136	5 825	650
26	H. v. DV-Geräten, elektron. u. opt. Erzeugn.	7 146	5 560	1 586	218	6 584	562
27	H. v. elektrischen Ausrüstungen	2 508	2 084	424	30	2 137	371
28	Maschinenbau	3 318	2 461	857	111	3 171	147
29-30	Fahrzeugbau	3 079	2 557	522	64	2 757	322
31-33	H. v. Möbeln u. sonst. Waren, Rep. u. Installation von Maschinen und Ausrüstungen	5 724	4 137	1 587	261	5 302	422
D	Energieversorgung	1 935	1 471	464	79	1 898	37
E	Wasserversorg., Abwasser- und Abfallentsorg. u. Beseitigung v. Umweltverschmutzungen	1 790	1 236	554	36	1 755	35
F	Baugewerbe	6 351	3 512	2 839	294	6 148	203
41-42	Hoch- und Tiefbau	1 569	946	623	73	1 517	52
43	Vorb. Baustellenarbeiten, Bauinstallation und sonstiges Ausbaugewerbe	4 782	2 566	2 216	221	4 631	151
G-U	Dienstleistungsbereiche	312 628	140 803	171 825	12 062	289 904	22 724
G-I	Handel, Verkehr, Gastgewerbe	71 725	30 746	40 979	3 036	64 092	7 633
G	Handel; Instandhaltung und Rep. von Kfz	49 270	19 536	29 734	2 069	46 041	3 229
45	Handel mit Kfz; Instandh. u. Rep. von Kfz	3 810	2 657	1 153	375	3 712	98
46	Großhandel (ohne Handel mit Kfz)	5 500	3 452	2 048	199	5 146	354
47	Einzelhandel (ohne Handel mit Kfz)	39 960	13 427	26 533	1 495	37 183	2 777
H	Verkehr und Lagerei	9 703	5 864	3 839	215	8 353	1 350
I	Gastgewerbe	12 752	5 346	7 406	752	9 698	3 054
J	Information und Kommunikation	5 994	3 850	2 144	135	5 630	364
58-60	Verlagswesen, audiovisuelle Medien u. Rundfunk	911	595	316	34	886	25
61	Telekommunikation	280	186	94	6	276	4
62-63	Informat.technologische u. Informat.dienstleistg.	4 803	3 069	1 734	95	4 468	335
K	Finanz- und Versicherungsdienstleistg.	7 131	3 456	3 675	354	7 015	116
64	Erbrg. v. Finanzdienstleistg.	5 184	2 523	2 661	278	5 127	57
65-66	Versicherungen u. Pensionskassen; mit Finanz- u. Versicherungsdienstleistg. verb. Tätigk.	1 947	933	1 014	76	1 888	59
L	Grundstücks- und Wohnungswesen	3 464	2 157	1 307	155	3 353	111
M-N	Freiberufl., wissenschaftl., techn. Dienstleistg.; sonst. wirtschaftl. Dienstleistg.	40 142	20 684	19 458	1 041	33 705	6 437
M	Freiberufl., wissenschaftl. u. techn. Dienstleistg.	20 973	11 243	9 730	832	19 740	1 233
69-71	Erbrg. v. freiberufl. u. techn. Dienstleistg.	16 985	8 873	8 112	668	16 222	763
72	Forschung und Entwicklung	2 367	1 441	926	29	1 952	415
73-75	Sonst. freiberufl., wissenschaftl. u. techn. Tätigk.	1 621	929	692	135	1 566	55
N	Erbrg. v. sonst. wirtschaftl. Dienstleistg.	19 169	9 441	9 728	209	13 965	5 204
78.2, 78.3	dar. Überlassung von Arbeitskräften	5 120	4 337	783	34	2 143	2 977
O-Q	Öff. Verwaltung, Verteidigung, Sozialvers.; Erzieh. u. Unterr.; Gesundh.- u. Sozialw.	166 324	72 191	94 133	6 925	159 419	6 905
O	Öff. Verwaltung, Verteidigung, Sozialvers.	36 428	18 029	18 399	894	36 120	308
84.1	dar. Öffentliche Verwaltung	27 432	12 813	14 619	544	27 164	268
P	Erziehung und Unterricht	25 083	9 882	15 201	318	23 558	1 525
Q	Gesundheits- und Sozialwesen	104 813	44 280	60 533	5 713	99 741	5 072
86	Gesundheitswesen	53 747	25 690	28 057	3 691	51 183	2 564
87-88	Heime und Sozialwesen	51 066	18 590	32 476	2 022	48 558	2 508
R-U	Kunst, Unterhaltung und Erholung; sonst. Dienstleistg.; Priv. Haushalte; Exterr. Org.	17 848	7 719	10 129	416	16 690	1 158
R	Kunst, Unterhaltung und Erholung	3 723	2 175	1 548	.	3 390	333
S	Erbrg. v. sonstigen Dienstleistungen	13 926	5 476	8 450	284	13 129	797
T	Priv. Haushalte mit Hauspersonal; Dienstleistg. u. H. v. Waren durch priv. Haushalte f. d. Eigenbed.	199	68	131	.	171	28
U	Exterritoriale Organisationen und Körperschaften	-	-	-	-	-	-
	Insgesamt³⁾	377 149	187 587	189 562	14 160	347 928	29 221

1) Klassifikation der Wirtschaftszweige, Ausgabe 2008 (WZ 2008) - 2) einschließlich Fälle „ohne Angabe“ - 3) einschließlich Fälle ohne Angabe zur Wirtschaftsgliederung

5. Sozialversicherungspflichtig Beschäftigte am ländischen Beschäftigten, zusammengefasst

Lfd. Nr.	Staatsangehörigkeit		Insgesamt			
	Wirtschaftsgliederung ¹⁾			unter 20	20 bis 25	25 bis 30
Insgesamt						
Deutsche Beschäftigte						
1	A	Land- u. Forstwirtschaft, Fischerei	10 741	787	938	786
2	B-F	Produzierendes Gewerbe	220 764	8 143	12 948	13 420
3	B-E	Produzierendes Gewerbe ohne Baugewerbe	174 792	5 280	9 200	10 643
4	C	Verarbeitendes Gewerbe	157 237	4 782	8 210	9 424
5	F	Baugewerbe	45 972	2 863	3 748	2 777
6	G-U	Dienstleistungsbereiche	478 509	15 718	32 135	35 952
7	G-I	Handel, Verkehr, Gastgewerbe	133 885	6 062	10 650	9 295
8	J	Information und Kommunikation	15 510	252	987	1 628
9	K	Finanz- u. Versicherungsdienstleistg.	10 699	390	748	710
10	L	Grundstücks- und Wohnungswesen	6 425	142	334	329
11	M-N	Freiberufl., wissenschaftl., techn. Dienstleistg.; sonst. wirtschaftl. Dienstleistg.	67 680	1 539	4 258	5 526
12	O-Q	Öff. Verwaltung, Verteidigung, Sozialvers.; Erzieh. u. Unterr.; Gesundh.- u. Sozialw.	218 327	6 657	13 809	16 628
13	R-U	Kunst, Unterhaltung und Erholung; sonst. Dienstleistg.; Priv. Haushalte; Exterr. Org.	25 983	676	1 349	1 836
14		Zusammen ²⁾	710 020	24 648	46 021	50 159
Ausländische Beschäftigte						
15	A	Land- u. Forstwirtschaft, Fischerei	1 266	29	115	199
16	B-F	Produzierendes Gewerbe	23 796	453	2 446	3 862
17	B-E	Produzierendes Gewerbe ohne Baugewerbe	19 104	327	1 974	3 279
18	C	Verarbeitendes Gewerbe	18 222	320	1 888	3 096
19	F	Baugewerbe	4 692	126	472	583
20	G-U	Dienstleistungsbereiche	56 284	1 428	7 704	10 190
21	G-I	Handel, Verkehr, Gastgewerbe	22 438	544	3 247	4 354
22	J	Information und Kommunikation	970	11	70	180
23	K	Finanz- u. Versicherungsdienstleistg.	240	15	40	34
24	L	Grundstücks- und Wohnungswesen	216	5	12	12
25	M-N	Freiberufl., wissenschaftl., techn. Dienstleistg.; sonst. wirtschaftl. Dienstleistg.	19 376	492	2 669	3 460
26	O-Q	Öff. Verwaltung, Verteidigung, Sozialvers.; Erzieh. u. Unterr.; Gesundh.- u. Sozialw.	10 814	323	1 395	1 809
27	R-U	Kunst, Unterhaltung und Erholung; sonst. Dienstleistg.; Priv. Haushalte; Exterr. Org.	2 230	38	271	341
28		Zusammen ²⁾	81 347	1 910	10 265	14 251
Insgesamt						
29	A	Land- u. Forstwirtschaft, Fischerei	12 007	816	1 053	985
30	B-F	Produzierendes Gewerbe	244 560	8 596	15 394	17 282
31	B-E	Produzierendes Gewerbe ohne Baugewerbe	193 896	5 607	11 174	13 922
32	C	Verarbeitendes Gewerbe	175 459	5 102	10 098	12 520
33	F	Baugewerbe	50 664	2 989	4 220	3 360
34	G-U	Dienstleistungsbereiche	534 793	17 146	39 839	46 142
35	G-I	Handel, Verkehr, Gastgewerbe	156 323	6 606	13 897	13 649
36	J	Information und Kommunikation	16 480	263	1 057	1 808
37	K	Finanz- u. Versicherungsdienstleistg.	10 939	405	788	744
38	L	Grundstücks- und Wohnungswesen	6 641	147	346	341
39	M-N	Freiberufl., wissenschaftl., techn. Dienstleistg.; sonst. wirtschaftl. Dienstleistg.	87 056	2 031	6 927	8 986
40	O-Q	Öff. Verwaltung, Verteidigung, Sozialvers.; Erzieh. u. Unterr.; Gesundh.- u. Sozialw.	229 141	6 980	15 204	18 437
41	R-U	Kunst, Unterhaltung und Erholung; sonst. Dienstleistg.; Priv. Haushalte; Exterr. Org.	28 213	714	1 620	2 177
42		Insgesamt ²⁾	791 367	26 558	56 286	64 410

1) Klassifikation der Wirtschaftszweige, Ausgabe 2008 (WZ 2008) - 2) einschließlich Fälle ohne Angabe zur Wirtschaftsgliederung

**Arbeitsort am 30.9.2025 nach deutschen und aus-
Wirtschaftsabschnitten und Altersgruppen**

Davon im Alter von ... bis unter ... Jahren								Lfd. Nr.
30 bis 35	35 bis 40	40 bis 45	45 bis 50	50 bis 55	55 bis 60	60 bis 65	65 und mehr	
Insgesamt								
664	1 082	1 095	803	1 100	1 674	1 576	236	1
13 859	27 794	29 833	25 687	25 510	31 737	28 743	3 090	2
11 472	23 296	24 646	20 044	19 943	25 223	22 951	2 094	3
10 314	21 066	22 320	18 010	17 994	22 603	20 624	1 890	4
2 387	4 498	5 187	5 643	5 567	6 514	5 792	996	5
33 287	60 581	60 886	56 386	52 862	64 042	57 125	9 535	6
8 090	15 123	16 071	15 410	15 289	18 907	16 343	2 645	7
1 646	2 643	2 324	1 912	1 426	1 396	1 100	196	8
629	1 143	1 076	1 184	1 720	1 724	.	.	9
315	685	779	902	792	1 060	.	.	10
4 993	8 601	8 651	7 999	7 165	8 774	8 289	1 885	11
15 793	29 102	28 615	25 789	23 436	28 679	26 008	3 811	12
1 821	3 284	3 370	3 190	3 034	3 502	3 234	687	13
47 812	89 457	91 815	82 876	79 472	97 454	87 444	12 862	14
154	169	139	144	162	87	55	13	15
3 727	3 312	2 917	2 552	2 186	1 480	718	143	16
3 051	2 685	2 236	1 969	1 729	1 182	555	117	17
2 896	2 519	2 116	1 900	1 686	1 152	540	109	18
676	627	681	583	457	298	163	26	19
9 138	7 520	6 110	5 162	4 275	2 838	1 478	441	20
3 551	2 814	2 342	1 980	1 709	1 134	570	193	21
274	198	114	60	25	21	12	5	22
35	30	43	14	16	7	.	.	23
30	30	27	37	33	14	.	.	24
2 883	2 316	2 029	1 968	1 678	1 146	577	158	25
2 000	1 823	1 276	884	636	379	228	61	26
365	309	279	219	178	137	73	20	27
13 019	11 001	9 167	7 858	6 623	4 405	2 251	597	28
818	1 251	1 234	947	1 262	1 761	1 631	249	29
17 586	31 106	32 750	28 239	27 696	33 217	29 461	3 233	30
14 523	25 981	26 882	22 013	21 672	26 405	23 506	2 211	31
13 210	23 585	24 436	19 910	19 680	23 755	21 164	1 999	32
3 063	5 125	5 868	6 226	6 024	6 812	5 955	1 022	33
42 425	68 101	66 996	61 548	57 137	66 880	58 603	9 976	34
11 641	17 937	18 413	17 390	16 998	20 041	16 913	2 838	35
1 920	2 841	2 438	1 972	1 451	1 417	1 112	201	36
664	1 173	1 119	1 198	1 736	1 731	1 238	143	37
345	715	806	939	825	1 074	931	172	38
7 876	10 917	10 680	9 967	8 843	9 920	8 866	2 043	39
17 793	30 925	29 891	26 673	24 072	29 058	26 236	3 872	40
2 186	3 593	3 649	3 409	3 212	3 639	3 307	707	41
60 831	100 458	100 982	90 734	86 095	101 859	89 695	13 459	42

Noch: 5. Sozialversicherungspflichtig Beschäftigte am
ländischen Beschäftigten, zusammengefasst

Lfd. Nr.	Staatsangehörigkeit		Insgesamt			
	Wirtschaftsgliederung ¹⁾			unter 20	20 bis 25	25 bis 30
männlich						
Deutsche Beschäftigte						
1	A	Land- u. Forstwirtschaft, Fischerei	7 220	568	718	583
2	B-F	Produzierendes Gewerbe	166 264	7 000	10 696	10 810
3	B-E	Produzierendes Gewerbe ohne Baugewerbe	126 440	4 332	7 263	8 296
4	C	Verarbeitendes Gewerbe	112 783	3 910	6 429	7 320
5	F	Baugewerbe	39 824	2 668	3 433	2 514
6	G-U	Dienstleistungsbereiche	188 605	7 689	14 282	15 335
7	G-I	Handel, Verkehr, Gastgewerbe	69 793	3 791	6 199	5 392
8	J	Information und Kommunikation	9 880	190	694	1 034
9	K	Finanz- u. Versicherungsdienstleistg.	3 684	.	355	321
10	L	Grundstücks- und Wohnungswesen	3 072	.	123	127
11	M-N	Freiberufl., wissenschaftl., techn. Dienstleistg.; sonst. wirtschaftl. Dienstleistg.	33 975	863	2 375	3 038
12	O-Q	Öff. Verwaltung, Verteidigung, Sozialvers.; Erzieh. u. Unterr.; Gesundh.- u. Sozialw.	58 908	2 296	3 964	4 694
13	R-U	Kunst, Unterhaltung und Erholung; sonst. Dienstleistg.; Priv. Haushalte; Exterr. Org.	9 293	298	572	729
14		Zusammen ²⁾	362 092	15 257	25 696	26 729
Ausländische Beschäftigte						
15	A	Land- u. Forstwirtschaft, Fischerei	829	20	77	143
16	B-F	Produzierendes Gewerbe	17 736	364	1 846	2 945
17	B-E	Produzierendes Gewerbe ohne Baugewerbe	13 247	241	1 386	2 383
18	C	Verarbeitendes Gewerbe	12 442	235	1 303	2 212
19	F	Baugewerbe	4 489	123	460	562
20	G-U	Dienstleistungsbereiche	33 560	848	4 592	6 653
21	G-I	Handel, Verkehr, Gastgewerbe	14 805	377	2 102	3 084
22	J	Information und Kommunikation	606	11	46	112
23	K	Finanz- u. Versicherungsdienstleistg.	124	.	17	18
24	L	Grundstücks- und Wohnungswesen	105	.	4	6
25	M-N	Freiberufl., wissenschaftl., techn. Dienstleistg.; sonst. wirtschaftl. Dienstleistg.	12 939	336	1 776	2 447
26	O-Q	Öff. Verwaltung, Verteidigung, Sozialvers.; Erzieh. u. Unterr.; Gesundh.- u. Sozialw.	3 909	89	463	799
27	R-U	Kunst, Unterhaltung und Erholung; sonst. Dienstleistg.; Priv. Haushalte; Exterr. Org.	1 072	24	184	187
28		Zusammen ²⁾	52 126	1 232	6 515	9 741
Insgesamt						
29	A	Land- u. Forstwirtschaft, Fischerei	8 049	588	795	726
30	B-F	Produzierendes Gewerbe	184 000	7 364	12 542	13 755
31	B-E	Produzierendes Gewerbe ohne Baugewerbe	139 687	4 573	8 649	10 679
32	C	Verarbeitendes Gewerbe	125 225	4 145	7 732	9 532
33	F	Baugewerbe	44 313	2 791	3 893	3 076
34	G-U	Dienstleistungsbereiche	222 165	8 537	18 874	21 988
35	G-I	Handel, Verkehr, Gastgewerbe	84 598	4 168	8 301	8 476
36	J	Information und Kommunikation	10 486	201	740	1 146
37	K	Finanz- u. Versicherungsdienstleistg.	3 808	203	372	339
38	L	Grundstücks- und Wohnungswesen	3 177	59	127	133
39	M-N	Freiberufl., wissenschaftl., techn. Dienstleistg.; sonst. wirtschaftl. Dienstleistg.	46 914	1 199	4 151	5 485
40	O-Q	Öff. Verwaltung, Verteidigung, Sozialvers.; Erzieh. u. Unterr.; Gesundh.- u. Sozialw.	62 817	2 385	4 427	5 493
41	R-U	Kunst, Unterhaltung und Erholung; sonst. Dienstleistg.; Priv. Haushalte; Exterr. Org.	10 365	322	756	916
42		Insgesamt ²⁾	414 218	16 489	32 211	36 470

1) Klassifikation der Wirtschaftszweige, Ausgabe 2008 (WZ 2008) - 2) einschließlich Fälle ohne Angabe zur Wirtschaftsgliederung

Arbeitsort am 30.9.2025 nach deutschen und aus-
Wirtschaftsabschnitten und Altersgruppen

Davon im Alter von ... bis unter ... Jahren								Lfd. Nr.
30 bis 35	35 bis 40	40 bis 45	45 bis 50	50 bis 55	55 bis 60	60 bis 65	65 und mehr	
männlich								
496	730	710	465	719	1 048	1 010	173	1
10 857	21 461	22 762	19 170	18 784	22 340	20 129	2 255	2
8 781	17 604	18 311	14 351	14 024	16 820	15 187	1 471	3
7 871	15 881	16 565	12 857	12 507	14 779	13 358	1 306	4
2 076	3 857	4 451	4 819	4 760	5 520	4 942	784	5
13 268	23 159	23 225	21 830	20 270	23 495	20 914	5 138	6
4 394	7 981	8 264	7 738	7 346	9 026	7 947	1 715	7
1 042	1 645	1 474	1 198	950	877	.	.	8
236	395	350	441	553	448	.	.	9
126	290	340	455	427	574	.	.	10
2 605	4 315	4 225	3 841	3 463	4 264	3 865	1 121	11
4 222	7 407	7 499	7 116	6 430	7 089	6 547	1 644	12
643	1 126	1 073	1 041	1 101	1 217	1 141	352	13
24 621	45 350	46 697	41 465	39 773	46 884	42 053	7 567	14
112	118	97	79	94	50	32	7	15
2 890	2 547	2 182	1 820	1 481	1 017	534	110	16
2 249	1 950	1 534	1 261	1 042	734	380	87	17
2 109	1 799	1 424	1 202	1 004	709	365	80	18
641	597	648	559	439	283	154	23	19
5 809	4 443	3 422	2 694	2 336	1 571	910	282	20
2 522	1 900	1 483	1 145	1 037	644	375	136	21
159	128	72	38	13	14	.	.	22
20	17	20	10	7	3	.	.	23
16	16	12	16	16	6	.	.	24
2 052	1 542	1 295	1 184	1 038	745	418	106	25
851	696	417	222	163	110	71	28	26
189	144	123	79	62	49	25	6	27
8 811	7 108	5 702	4 593	3 911	2 638	1 476	399	28
608	848	807	544	813	1 098	1 042	180	29
13 747	24 008	24 944	20 990	20 265	23 357	20 663	2 365	30
11 030	19 554	19 845	15 612	15 066	17 554	15 567	1 558	31
9 980	17 680	17 989	14 059	13 511	15 488	13 723	1 386	32
2 717	4 454	5 099	5 378	5 199	5 803	5 096	807	33
19 077	27 602	26 647	24 524	22 606	25 066	21 824	5 420	34
6 916	9 881	9 747	8 883	8 383	9 670	8 322	1 851	35
1 201	1 773	1 546	1 236	963	891	661	128	36
256	412	370	451	560	451	318	76	37
142	306	352	471	443	580	456	108	38
4 657	5 857	5 520	5 025	4 501	5 009	4 283	1 227	39
5 073	8 103	7 916	7 338	6 593	7 199	6 618	1 672	40
832	1 270	1 196	1 120	1 163	1 266	1 166	358	41
33 432	52 458	52 399	46 058	43 684	49 522	43 529	7 966	42

Noch: 5. Sozialversicherungspflichtig Beschäftigte am
ländischen Beschäftigten, zusammengefasst

Lfd. Nr.	Staatsangehörigkeit		Insgesamt			
	Wirtschaftsgliederung ¹⁾			unter 20	20 bis 25	25 bis 30
weiblich						
Deutsche Beschäftigte						
1	A	Land- u. Forstwirtschaft, Fischerei	3 521	219	220	203
2	B-F	Produzierendes Gewerbe	54 500	1 143	2 252	2 610
3	B-E	Produzierendes Gewerbe ohne Baugewerbe	48 352	948	1 937	2 347
4	C	Verarbeitendes Gewerbe	44 454	872	1 781	2 104
5	F	Baugewerbe	6 148	195	315	263
6	G-U	Dienstleistungsbereiche	289 904	8 029	17 853	20 617
7	G-I	Handel, Verkehr, Gastgewerbe	64 092	2 271	4 451	3 903
8	J	Information und Kommunikation	5 630	62	293	594
9	K	Finanz- u. Versicherungsdienstleistg.	7 015	.	393	389
10	L	Grundstücks- und Wohnungswesen	3 353	.	211	202
11	M-N	Freiberufl., wissenschaftl., techn. Dienstleistg.; sonst. wirtschaftl. Dienstleistg.	33 705	676	1 883	2 488
12	O-Q	Öff. Verwaltung, Verteidigung, Sozialvers.; Erzieh. u. Unterr.; Gesundh.- u. Sozialw.	159 419	4 361	9 845	11 934
13	R-U	Kunst, Unterhaltung und Erholung; sonst. Dienstleistg.; Priv. Haushalte; Exterr. Org.	16 690	378	777	1 107
14		Zusammen ²⁾	347 928	9 391	20 325	23 430
Ausländische Beschäftigte						
15	A	Land- u. Forstwirtschaft, Fischerei	437	9	38	56
16	B-F	Produzierendes Gewerbe	6 060	89	600	917
17	B-E	Produzierendes Gewerbe ohne Baugewerbe	5 857	86	588	896
18	C	Verarbeitendes Gewerbe	5 780	85	585	884
19	F	Baugewerbe	203	3	12	21
20	G-U	Dienstleistungsbereiche	22 724	580	3 112	3 537
21	G-I	Handel, Verkehr, Gastgewerbe	7 633	167	1 145	1 270
22	J	Information und Kommunikation	364	-	24	68
23	K	Finanz- u. Versicherungsdienstleistg.	116	.	23	16
24	L	Grundstücks- und Wohnungswesen	111	.	8	6
25	M-N	Freiberufl., wissenschaftl., techn. Dienstleistg.; sonst. wirtschaftl. Dienstleistg.	6 437	156	893	1 013
26	O-Q	Öff. Verwaltung, Verteidigung, Sozialvers.; Erzieh. u. Unterr.; Gesundh.- u. Sozialw.	6 905	234	932	1 010
27	R-U	Kunst, Unterhaltung und Erholung; sonst. Dienstleistg.; Priv. Haushalte; Exterr. Org.	1 158	14	87	154
28		Zusammen ²⁾	29 221	678	3 750	4 510
Insgesamt						
29	A	Land- u. Forstwirtschaft, Fischerei	3 958	228	258	259
30	B-F	Produzierendes Gewerbe	60 560	1 232	2 852	3 527
31	B-E	Produzierendes Gewerbe ohne Baugewerbe	54 209	1 034	2 525	3 243
32	C	Verarbeitendes Gewerbe	50 234	957	2 366	2 988
33	F	Baugewerbe	6 351	198	327	284
34	G-U	Dienstleistungsbereiche	312 628	8 609	20 965	24 154
35	G-I	Handel, Verkehr, Gastgewerbe	71 725	2 438	5 596	5 173
36	J	Information und Kommunikation	5 994	62	317	662
37	K	Finanz- u. Versicherungsdienstleistg.	7 131	202	416	405
38	L	Grundstücks- und Wohnungswesen	3 464	88	219	208
39	M-N	Freiberufl., wissenschaftl., techn. Dienstleistg.; sonst. wirtschaftl. Dienstleistg.	40 142	832	2 776	3 501
40	O-Q	Öff. Verwaltung, Verteidigung, Sozialvers.; Erzieh. u. Unterr.; Gesundh.- u. Sozialw.	166 324	4 595	10 777	12 944
41	R-U	Kunst, Unterhaltung und Erholung; sonst. Dienstleistg.; Priv. Haushalte; Exterr. Org.	17 848	392	864	1 261
42		Insgesamt ²⁾	377 149	10 069	24 075	27 940

1) Klassifikation der Wirtschaftszweige, Ausgabe 2008 (WZ 2008) - 2) einschließlich Fälle ohne Angabe zur Wirtschaftsgliederung

Arbeitsort am 30.9.2025 nach deutschen und aus-
Wirtschaftsabschnitten und Altersgruppen

Davon im Alter von ... bis unter ... Jahren								Lfd. Nr.
30 bis 35	35 bis 40	40 bis 45	45 bis 50	50 bis 55	55 bis 60	60 bis 65	65 und mehr	
weiblich								
168	352	385	338	381	626	566	63	1
3 002	6 333	7 071	6 517	6 726	9 397	8 614	835	2
2 691	5 692	6 335	5 693	5 919	8 403	7 764	623	3
2 443	5 185	5 755	5 153	5 487	7 824	7 266	584	4
311	641	736	824	807	994	850	212	5
20 019	37 422	37 661	34 556	32 592	40 547	36 211	4 397	6
3 696	7 142	7 807	7 672	7 943	9 881	8 396	930	7
604	998	850	714	476	519	.	.	8
393	748	726	743	1 167	1 276	.	.	9
189	395	439	447	365	486	.	.	10
2 388	4 286	4 426	4 158	3 702	4 510	4 424	764	11
11 571	21 695	21 116	18 673	17 006	21 590	19 461	2 167	12
1 178	2 158	2 297	2 149	1 933	2 285	2 093	335	13
23 191	44 107	45 118	41 411	39 699	50 570	45 391	5 295	14
42	51	42	65	68	37	23	6	15
837	765	735	732	705	463	184	33	16
802	735	702	708	687	448	175	30	17
787	720	692	698	682	443	175	29	18
35	30	33	24	18	15	9	3	19
3 329	3 077	2 688	2 468	1 939	1 267	568	159	20
1 029	914	859	835	672	490	195	57	21
115	70	42	22	12	7	.	.	22
15	13	23	4	9	4	.	.	23
14	14	15	21	17	8	.	.	24
831	774	734	784	640	401	159	52	25
1 149	1 127	859	662	473	269	157	33	26
176	165	156	140	116	88	48	14	27
4 208	3 893	3 465	3 265	2 712	1 767	775	198	28
210	403	427	403	449	663	589	69	29
3 839	7 098	7 806	7 249	7 431	9 860	8 798	868	30
3 493	6 427	7 037	6 401	6 606	8 851	7 939	653	31
3 230	5 905	6 447	5 851	6 169	8 267	7 441	613	32
346	671	769	848	825	1 009	859	215	33
23 348	40 499	40 349	37 024	34 531	41 814	36 779	4 556	34
4 725	8 056	8 666	8 507	8 615	10 371	8 591	987	35
719	1 068	892	736	488	526	451	73	36
408	761	749	747	1 176	1 280	920	67	37
203	409	454	468	382	494	475	64	38
3 219	5 060	5 160	4 942	4 342	4 911	4 583	816	39
12 720	22 822	21 975	19 335	17 479	21 859	19 618	2 200	40
1 354	2 323	2 453	2 289	2 049	2 373	2 141	349	41
27 399	48 000	48 583	44 676	42 411	52 337	46 166	5 493	42

6. Ausländische sozialversicherungspflichtig Beschäftigte am Arbeitsort am 30.9.2025 nach zusammen

Lfd. Nr.	Wirtschaftsgliederung ¹⁾ Alter von ... bis unter ... Jahren		Insgesamt	Darunter mit EU-Mitgliedstaaten darunter						
				EU-27 zusammen	Bulgarien	Italien	Polen	Rumänien	Slowakei	Tschechien
Insgesamt										
1	A	Land- u. Forstwirtschaft, Fischerei	1 266	884	16	-	371	434	9	7
2	B-F	Produzierendes Gewerbe	23 796	13 121	702	164	5 086	3 681	593	530
3	B-E	Produzierendes Gewerbe ohne Baugewerbe	19 104	10 376	542	129	3 940	2 992	552	441
4	C	Verarbeitendes Gewerbe	18 222	9 959	532	119	3 830	2 772	545	435
5	F	Baugewerbe	4 692	2 745	160	35	1 146	689	41	89
6	G-U	Dienstleistungsbereiche	56 284	22 108	1 473	744	8 980	4 874	933	978
7	G-I	Handel, Verkehr, Gastgewerbe	22 438	8 233	497	383	3 405	1 803	300	253
8	J	Information und Kommunikation	970	229	26	25	38	20	.	5
9	K	Finanz- u. Versicherungsdienstleistg.	240	55	6	.	18	5	.	.
10	L	Grundstücks- und Wohnungswesen	216	77	11	.	23	20	-	.
11	M-N	Freiberufl., wissenschaftl., techn. Dienstleistg.; sonst. wirtschaftl. Dienstleistg.	19 376	10 498	689	129	4 990	2 347	466	569
12	O-Q	Öff. Verwaltung, Verteidigung, Sozialvers.; Erzieh. u. Unterr.; Gesundh.- u. Sozialw.	10 814	2 305	172	147	396	453	139	129
13	R-U	Kunst, Unterhaltung und Erholung; sonst. Dienstleistg.; Priv. Haushalte; Exterr. Org.	2 230	711	72	54	110	226	17	18
14		unter 20	1 910	647	53	22	179	253	35	14
15		20 bis 25	10 265	3 532	168	78	1 380	1 250	140	89
16		25 bis 30	14 251	4 901	181	123	2 233	1 297	178	102
17		30 bis 35	13 019	4 938	258	144	2 051	1 185	213	176
18		35 bis 40	11 001	4 628	295	125	1 683	1 217	232	216
19		40 bis 45	9 167	4 278	299	99	1 617	1 021	211	203
20		45 bis 50	7 858	4 408	308	102	1 755	1 010	192	246
21		50 bis 55	6 623	4 196	300	110	1 679	918	160	236
22		55 bis 60	4 405	2 878	196	68	1 097	656	100	147
23		60 bis 65	2 251	1 361	93	30	608	150	68	75
24		65 und mehr	597	346	40	7	155	32	6	11
25		Insgesamt ²⁾	81 347	36 113	2 191	908	14 437	8 989	1 535	1 515
darunter weiblich										
26	A	Land- u. Forstwirtschaft, Fischerei	437	315	3	-	142	150	.	4
27	B-F	Produzierendes Gewerbe	6 060	3 848	225	34	1 438	1 174	.	125
28	B-E	Produzierendes Gewerbe ohne Baugewerbe	5 857	3 762	216	30	1 420	1 158	221	122
29	C	Verarbeitendes Gewerbe	5 780	3 739	216	28	1 413	1 151	221	122
30	F	Baugewerbe	203	86	9	4	18	16	.	3
31	G-U	Dienstleistungsbereiche	22 724	9 234	623	256	3 441	2 252	418	326
32	G-I	Handel, Verkehr, Gastgewerbe	7 633	3 310	165	91	1 438	707	140	110
33	J	Information und Kommunikation	364	102	12	.	18	9	.	.
34	K	Finanz- u. Versicherungsdienstleistg.	116	29	.	.	9	4	.	.
35	L	Grundstücks- und Wohnungswesen	111	38	.	.	8	9	-	.
36	M-N	Freiberufl., wissenschaftl., techn. Dienstleistg.; sonst. wirtschaftl. Dienstleistg.	6 437	3 701	269	48	1 570	1 061	160	102
37	O-Q	Öff. Verwaltung, Verteidigung, Sozialvers.; Erzieh. u. Unterr.; Gesundh.- u. Sozialw.	6 905	1 650	124	82	320	339	102	99
38	R-U	Kunst, Unterhaltung und Erholung; sonst. Dienstleistg.; Priv. Haushalte; Exterr. Org.	1 158	404	44	23	78	123	9	11
39		unter 20	678	275	23	.	87	102	11	7
40		20 bis 25	3 750	1 527	66	25	689	504	48	28
41		25 bis 30	4 510	2 019	73	47	966	473	83	28
42		30 bis 35	4 208	1 758	105	47	667	439	92	48
43		35 bis 40	3 893	1 583	104	46	499	450	97	42
44		40 bis 45	3 465	1 430	114	29	440	405	77	60
45		45 bis 50	3 265	1 648	129	30	541	466	84	90
46		50 bis 55	2 712	1 574	113	35	565	415	75	87
47		55 bis 60	1 767	1 060	78	16	358	266	49	44
48		60 bis 65	775	415	32	8	170	44	23	17
49		65 und mehr	198	108	14	.	39	12	3	4
50		Zusammen ²⁾	29 221	13 397	851	290	5 021	3 576	642	455

1) Klassifikation der Wirtschaftszweige, Ausgabe 2008 (WZ 2008) - 2) einschließlich Fälle „ohne Angabe“

gefassten Wirtschaftsabschnitten, Altersgruppen und ausgewählten Staatsangehörigkeiten

Staatsangehörigkeit eines												Lfd. Nr.
anderen Staates												
Ungarn	Afghanistan	Albanien	Arabische Republik Syrien	Volksrepublik China	Indien	Irak	Islamische Republik Iran	Russische Föderation	Türkei	Ukraine	Vietnam	
Insgesamt												
16	4	.	13	-	4	.	.	8	-	204	24	1
719	972	.	1 093	497	425	.	.	424	493	2 118	614	2
607	856	116	913	492	417	222	202	357	269	1 725	484	3
585	821	109	883	490	406	210	187	340	258	1 664	477	4
112	116	.	180	5	8	.	.	67	224	393	130	5
1 233	2 766	674	5 510	685	2 163	952	749	1 390	1 212	5 268	2 142	6
489	1 347	297	2 626	138	969	432	254	349	644	1 971	1 273	7
7	6	4	46	20	108	7	34	101	33	96	20	8
5	3	.	15	6	.	.	.	19	10	71	.	9
5	4	.	10	-	.	.	.	21	7	45	.	10
490	1 119	168	1 614	294	404	283	188	306	230	1 717	68	11
196	217	179	940	212	662	138	242	533	218	1 120	658	12
41	70	21	259	15	16	89	27	61	70	248	118	13
25	188	24	201	.	28	43	12	26	27	291	114	14
144	805	83	1 124	75	618	161	60	124	167	825	1 077	15
211	1 251	137	1 542	312	926	235	158	199	299	782	587	16
268	709	215	1 363	326	482	263	236	194	286	841	317	17
252	374	139	972	217	244	220	228	235	228	1 130	142	18
250	200	111	634	103	141	146	166	285	230	1 291	99	19
252	112	75	343	70	80	66	72	218	168	1 043	83	20
268	61	47	214	32	39	49	25	224	155	767	74	21
184	31	14	148	30	21	34	12	152	88	379	134	22
89	8	17	59	11	7	4	3	124	49	191	122	23
25	3	4	16	.	6	4	-	41	9	50	31	24
1 968	3 742	866	6 616	1 182	2 592	1 225	972	1 822	1 706	7 590	2 780	25
darunter weiblich												
5	.	.	-	-	.	-	.	3	-	87	11	26
221	.	.	46	118	.	15	.	134	58	796	189	27
212	42	17	.	.	78	.	58	122	40	770	184	28
209	42	17	54	118	40	750	179	29
9	12	18	26	5	30
541	263	344	788	330	767	196	327	876	326	3 486	1 253	31
220	102	114	271	54	209	62	96	201	143	1 170	646	32
5	-	.	5	10	41	.	15	40	5	47	3	33
4	.	.	4	3	3	.	3	13	4	19	.	34
4	.	-	5	-	-	.	-	15	4	23	.	35
131	44	83	103	136	127	39	59	152	49	1 101	42	36
152	97	134	353	117	381	75	139	412	108	934	490	37
25	16	9	47	10	6	16	15	43	13	192	68	38
13	22	6	38	.	16	14	3	8	8	106	68	39
62	52	34	93	20	286	40	26	46	33	407	578	40
93	60	66	133	107	250	36	74	98	78	417	287	41
104	57	91	154	121	151	26	105	91	71	433	173	42
103	55	63	130	89	71	33	84	126	59	626	71	43
80	29	51	106	41	39	22	67	179	45	785	49	44
104	15	28	74	31	25	16	19	146	41	685	54	45
105	9	12	56	16	5	13	7	137	26	498	42	46
72	.	.	35	19	3	.	3	88	16	260	78	47
22	-	8	.	.	-	.	-	70	7	125	42	48
9	.	.	.	-	-	-	-	24	-	27	11	49
767	307	364	834	448	846	211	388	1 013	384	4 369	1 453	50

7. Sozialversicherungspflichtig Beschäftigte am Arbeitsort in den kreisfreien

Schl.- Nr. ¹⁾	Kreisfreie Stadt Landkreis Land	Insgesamt ²⁾	Darunter im				
			Land- und Forst- wirt- schaft, Fischerei (A)	Produ- zierendes Gewerbe (B-F)	davon		
					Produ- zierendes Gewerbe ohne Baugewerbe (B-E)	darunter Verarbei- tendes Gewerbe (C)	Bau- gewerbe (F)
Insgesamt							
16 0 51	Stadt Erfurt	117 938	311	15 419	10 087	6 512	5 332
16 0 52	Stadt Gera	38 620	82	6 301	4 554	3 891	1 747
16 0 53	Stadt Jena	60 815	. ⁴⁾	14 733 ⁴⁾	12 664 ⁴⁾	11 966	2 069
16 0 54	Stadt Suhl	13 815	. ⁴⁾	2 612 ⁴⁾	2 088 ⁴⁾	1 841	524
16 0 55	Stadt Weimar	25 985	. ⁴⁾	3 538 ⁴⁾	2 565 ⁴⁾	2 071	973
16 0 61	Eichsfeld	35 235	567	13 854	10 160	9 716	3 694
16 0 62	Nordhausen	29 091	455	8 947	6 755	5 812	2 192
16 0 63	Wartburgkreis	59 343	919	23 623	20 582	18 448	3 041
16 0 64	Unstrut-Hainich-Kreis	34 002	732	9 619	6 793	5 926	2 826
16 0 65	Kyffhäuserkreis	19 235	536	7 119	5 625	4 332	1 494
16 0 66	Schmalkalden-Meiningen	41 293	716	14 691	11 817	10 996	2 874
16 0 67	Gotha	47 398	684	17 426	14 599	13 677	2 827
16 0 68	Sömmerda	22 170	832	8 748	6 956	6 667	1 792
16 0 69	Hildburghausen	18 184	544	7 660	5 904	5 665	1 756
16 0 70	Ilm-Kreis	40 795	412	17 351	14 591	13 895	2 760
16 0 71	Weimarer Land	26 023	689	8 607	5 938	5 604	2 669
16 0 72	Sonneberg	18 058	154	8 697	7 570	7 148	1 127
16 0 73	Saalfeld-Rudolstadt	33 678	626	12 244	9 882	9 006	2 362
16 0 74	Saale-Holzland-Kreis	27 121	969	9 815	7 542	7 163	2 273
16 0 75	Saale-Orla-Kreis	26 971	1 306	11 790	9 624	9 200	2 166
16 0 76	Greiz	28 825	824	12 069	9 618	8 646	2 451
16 0 77	Altenburger Land	26 772	591	9 755	8 040	7 277	1 715
16	Thüringen	791 367	12 007	244 560	193 896	175 459	50 664
darunter weiblich							
16 0 51	Stadt Erfurt	58 108	147	3 270	2 593	1 637	677
16 0 52	Stadt Gera	20 603	32	1 609	1 410	1 243	199
16 0 53	Stadt Jena	29 962	. ⁴⁾	4 081 ⁴⁾	3 788 ⁴⁾	3 571	293
16 0 54	Stadt Suhl	7 778	. ⁴⁾	768 ⁴⁾	699 ⁴⁾	626	69
16 0 55	Stadt Weimar	14 019	. ⁴⁾	901 ⁴⁾	773 ⁴⁾	632	128
16 0 61	Eichsfeld	15 667	143	3 427	2 983	2 900	444
16 0 62	Nordhausen	13 767	129	1 744	1 465	1 329	279
16 0 63	Wartburgkreis	26 644	335	5 552	5 111	4 779	441
16 0 64	Unstrut-Hainich-Kreis	17 220	211	1 986	1 666	1 493	320
16 0 65	Kyffhäuserkreis	9 348	116	1 664	1 444	1 325	220
16 0 66	Schmalkalden-Meiningen	20 102	183	3 720	3 357	3 142	363
16 0 67	Gotha	21 716	239	4 524	4 136	3 888	388
16 0 68	Sömmerda	9 785	248	2 465	2 230	2 172	235
16 0 69	Hildburghausen	8 403	157	1 952	1 745	1 701	207
16 0 70	Ilm-Kreis	16 828	140	4 072	3 794	3 630	278
16 0 71	Weimarer Land	11 815	181	1 810	1 530	1 463	280
16 0 72	Sonneberg	8 363	68	2 643	2 510	2 426	133
16 0 73	Saalfeld-Rudolstadt	16 614	237	3 220	2 916	2 727	304
16 0 74	Saale-Holzland-Kreis	12 474	354	2 635	2 345	2 230	290
16 0 75	Saale-Orla-Kreis	11 988	516	2 914	2 654	2 571	260
16 0 76	Greiz	12 902	301	3 212	2 889	2 722	323
16 0 77	Altenburger Land	13 043	193	2 419	2 199	2 027	220
16	Thüringen	377 149	3 958	60 560	54 209	50 234	6 351

1) Regionalschlüssel gemäß amtlichem Gemeindeverzeichnis - 2) einschließlich Fälle ohne Angabe zur wirtschaftlichen Gliederung - 3) Klassifikation der Wirtschaftszeige, Ausgabe 2008 (WZ 2008) - 4) Aus Gründen der Geheimhaltung beinhalten die Zusammenfassungen B-F und B-E auch den Wirtschaftsabschnitt A.

Städten und Landkreisen am 30.9.2025 nach zusammengefassten Wirtschaftsabschnitten

Wirtschaftsabschnitt ³⁾									Schl.- Nr. ¹⁾
Dienstleistungs- bereiche (G-U)	davon								
	Handel, Verkehr, Gastgewerbe (G-I)	Information und Kommunikation (J)	Finanz-und Versicherungs- dienst- leistg. (K)	Grundstücks- und Wohnungs- wesen (L)	Freiberufl., wissenschaftl., techn. Dienst- leistg.; sonst. wirtschaftl. Dienstleistg. (M-N)	Öff. Verwaltung, Verteidigung, Sozialvers.; Erzieh. u. Unterr.; Gesundh.- u. Sozialw. (O-Q)	Kunst, Unterhaltung und Erholung; sonst. Dienstleistg.; Priv. Haushalte; Exterr. Org. (R-U)		
Insgesamt									
102 208	28 785	6 085	2 952	1 269	23 332	32 510	7 275	16 0 51	
32 237	9 804	1 696	716	772	4 223	13 755	1 271	16 0 52	
46 079	7 304	3 237	729	906	9 152	22 329	2 422	16 0 53	
11 203	2 672	199	270	175	2 235	5 248	404	16 0 54	
22 447	4 962	486	322	253	4 944	9 263	2 217	16 0 55	
20 814	6 482	147	397	186	3 326	9 425	851	16 0 61	
19 689	6 000	143	343	228	2 015	10 216	744	16 0 62	
34 801	10 910	389	858	459	5 921	14 838	1 426	16 0 63	
23 651	6 227	119	616	210	3 561	11 152	1 766	16 0 64	
11 580	3 350	40	261	194	1 279	5 756	700	16 0 65	
25 886	8 401	418	410	166	3 441	11 106	1 944	16 0 66	
29 288	11 098	445	443	302	4 543	11 574	883	16 0 67	
12 590	4 131	279	138	112	1 633	5 434	863	16 0 68	
9 980	2 732	89	231	77	1 121	5 223	507	16 0 69	
23 032	7 222	1 640	403	265	3 383	9 377	742	16 0 70	
16 727	5 866	94	91	124	1 931	8 087	534	16 0 71	
9 207	2 690	80	190	85	1 891	3 992	279	16 0 72	
20 808	6 009	188	442	236	2 343	10 552	1 038	16 0 73	
16 333	6 488	79	224	140	1 778	7 038	586	16 0 74	
13 875	4 410	122	340	155	1 392	6 806	650	16 0 75	
15 932	5 502	266	188	156	1 952	7 402	466	16 0 76	
16 426	5 278	239	375	171	1 660	8 058	645	16 0 77	
534 793	156 323	16 480	10 939	6 641	87 056	229 141	28 213	16	
darunter weiblich									
54 691	11 611	2 048	1 821	687	11 615	22 397	4 512	16 0 51	
18 962	4 060	1 048	475	430	2 134	10 048	767	16 0 52	
25 881	3 435	1 067	410	375	4 145	15 008	1 441	16 0 53	
7 010	1 254	91	187	94	1 157	3 978	249	16 0 54	
13 118	2 472	143	202	153	2 018	6 749	1 381	16 0 55	
12 097	2 896	42	263	84	1 179	7 051	582	16 0 61	
11 894	2 571	42	227	129	848	7 586	491	16 0 62	
20 757	5 399	148	542	262	2 403	11 102	901	16 0 63	
15 023	3 132	32	415	108	1 631	8 319	1 386	16 0 64	
7 568	1 973	12	176	108	671	4 153	475	16 0 65	
16 199	4 432	136	283	83	1 776	8 273	1 216	16 0 66	
16 953	5 180	224	329	163	1 762	8 716	579	16 0 67	
7 072	1 756	86	85	58	596	4 016	475	16 0 68	
6 294	1 444	41	155	35	536	3 774	309	16 0 69	
12 616	3 335	495	255	146	1 525	6 439	421	16 0 70	
9 824	2 545	21	57	60	834	5 994	313	16 0 71	
5 652	1 415	26	143	49	905	2 952	162	16 0 72	
13 157	2 995	78	317	124	1 173	7 833	637	16 0 73	
9 482	2 635	18	152	62	945	5 280	390	16 0 74	
8 558	2 131	20	244	78	669	5 004	412	16 0 75	
9 389	2 461	88	143	73	820	5 473	331	16 0 76	
10 431	2 593	88	250	103	800	6 179	418	16 0 77	
312 628	71 725	5 994	7 131	3 464	40 142	166 324	17 848	16	

8. Sozialversicherungspflichtig Beschäftigte am Arbeitsort in den kreisfreien Städten und Landkreisen am 30.9.2025 nach deutschen und ausländischen Beschäftigten sowie Vollzeit- und Teilzeitbeschäftigten

Kreisfreie Stadt Landkreis Land	Insgesamt ¹⁾	Und zwar			
		deutsche	ausländische	Vollzeit- beschäftigte	Teilzeit- beschäftigte
		Beschäftigte			
Insgesamt					
Stadt Erfurt	117 938	102 044	15 894	81 021	36 917
Stadt Gera	38 620	34 152	4 468	25 869	12 751
Stadt Jena	60 815	54 640	6 175	39 965	20 850
Stadt Suhl	13 815	12 424	1 391	9 275	4 540
Stadt Weimar	25 985	22 882	3 103	15 916	10 069
Eichsfeld	35 235	31 690	3 545	23 879	11 356
Nordhausen	29 091	26 913	2 178	19 888	9 203
Wartburgkreis	59 343	53 940	5 403	42 790	16 553
Unstrut-Hainich-Kreis	34 002	30 935	3 067	22 510	11 492
Kyffhäuserkreis	19 235	17 823	1 412	13 060	6 175
Schmalkalden-Meiningen	41 293	36 777	4 516	28 595	12 698
Gotha	47 398	41 473	5 925	34 508	12 890
Sömmerda	22 170	20 343	1 827	16 082	6 088
Hildburghausen	18 184	16 741	1 443	12 764	5 420
Ilm-Kreis	40 795	36 142	4 653	30 329	10 466
Weimarer Land	26 023	22 856	3 167	17 828	8 195
Sonneberg	18 058	15 679	2 379	13 729	4 329
Saalfeld-Rudolstadt	33 678	31 826	1 852	22 405	11 273
Saale-Holzland-Kreis	27 121	24 249	2 872	19 693	7 428
Saale-Orla-Kreis	26 971	24 840	2 131	19 097	7 874
Greiz	28 825	26 907	1 918	20 373	8 452
Altenburger Land	26 772	24 744	2 028	17 865	8 907
Thüringen	791 367	710 020	81 347	547 441	243 926
darunter weiblich					
Stadt Erfurt	58 108	52 428	5 680	30 899	27 209
Stadt Gera	20 603	19 287	1 316	10 795	9 808
Stadt Jena	29 962	27 335	2 627	15 539	14 423
Stadt Suhl	7 778	7 176	602	4 117	3 661
Stadt Weimar	14 019	12 815	1 204	6 565	7 454
Eichsfeld	15 667	14 667	1 000	6 176	9 491
Nordhausen	13 767	13 011	756	6 372	7 395
Wartburgkreis ²⁾	26 644	24 636	2 008	13 038	13 606
Unstrut-Hainich-Kreis	17 220	16 243	977	7 616	9 604
Kyffhäuserkreis	9 348	9 027	321	4 286	5 062
Schmalkalden-Meiningen	20 102	18 287	1 815	9 809	10 293
Gotha	21 716	19 459	2 257	11 640	10 076
Sömmerda	9 785	9 202	583	4 947	4 838
Hildburghausen	8 403	7 920	483	4 025	4 378
Ilm-Kreis	16 828	15 267	1 561	9 017	7 811
Weimarer Land	11 815	10 659	1 156	5 939	5 876
Sonneberg	8 363	7 405	958	4 849	3 514
Saalfeld-Rudolstadt	16 614	15 821	793	7 545	9 069
Saale-Holzland-Kreis	12 474	11 322	1 152	6 724	5 750
Saale-Orla-Kreis	11 988	11 323	665	5 622	6 366
Greiz	12 902	12 284	618	6 227	6 675
Altenburger Land	13 043	12 354	689	5 840	7 203
Thüringen	377 149	347 928	29 221	187 587	189 562

1) einschließlich Fälle „ohne Angabe“

9. Sozialversicherungspflichtig Beschäftigte am Wohnort am 30.9.2025 nach Berufsbereichen, -abschnitten und ausgewählten -gruppen sowie beruflicher Ausbildung

KldB 2010 ¹⁾	Berufsbereiche und Berufshauptgruppen	Insgesamt ²⁾	Darunter			
			mit beruflichem Ausbildungsabschluss			ohne beruflichen Ausbildungs- abschluss
			zusammen	davon mit		
		anerkanntem Berufsab- schluss ³⁾		akademischem Berufsab- schluss ⁴⁾		
Insgesamt						
1	Land-, Forst- und Tierwirtschaft und Gartenbau	15 961	12 734	11 297	1 437	2 070
2	Rohstoffgewinnung, Produktion und Fertigung	201 186	166 761	149 942	16 819	23 209
21	Rohstoffgewinnung und -aufbereitung, Glas- und Keramikerstellung	7 543	6 386	6 083	303	816
22	Kunststoffherstellung und -verarbeitung, Holzbe- und -verarbeitung	17 612	14 241	13 910	331	2 344
23	Papier- und Druckberufe, technische Mediengestaltung	5 600	4 623	4 130	493	746
24	Metallerzeugung und -bearbeitung, Metallbauberufe	37 854	31 638	30 787	851	4 297
25	Maschinen- und Fahrzeugtechnikberufe	52 207	43 130	40 594	2 536	6 558
26	Mechatronik-, Energie- und Elektroberufe	28 590	24 097	21 414	2 683	3 310
27	Technische Forschungs-, Entwicklungs-, Konstruktions- und Produktionssteuerungsberufe	24 430	23 032	14 310	8 722	817
28	Textil- und Lederberufe	3 431	2 847	2 736	111	367
29	Lebensmittelherstellung und -verarbeitung	23 919	16 767	15 978	789	3 954
3	Bau, Architektur, Vermessung und Gebäudetechnik	59 298	50 719	45 611	5 108	5 194
31	Bauplanungs-, Architektur- und Vermessungsberufe	7 043	6 474	2 979	3 495	345
32	Hoch- und Tiefbauberufe	18 146	14 595	13 791	804	2 034
33	(Innen-)Ausbauberufe	9 597	7 871	7 773	98	1 101
34	Gebäude- und versorgungstechnische Berufe	24 512	21 779	21 068	711	1 714
4	Naturwissenschaft, Geografie und Informatik	24 575	22 034	11 580	10 454	1 812
41	Mathematik-, Biologie-, Chemie- und Physikberufe	6 780	6 205	4 020	2 185	403
42	Geologie-, Geografie- und Umweltschutzberufe	1 318	1 189	596	593	90
43	Informatik-, Informations- und Kommunikationstechnologieberufe	16 477	14 640	6 964	7 676	1 319
5	Verkehr, Logistik, Schutz und Sicherheit	119 688	89 319	84 641	4 678	16 153
51	Verkehrs- und Logistikberufe (außer Fahrzeugführung)	58 766	39 800	37 150	2 650	10 335
52	Führer/innen von Fahrzeug- und Transportgeräten	33 012	28 708	28 161	547	1 965
53	Schutz-, Sicherheits- und Überwachungsberufe	7 672	6 488	5 562	926	726
54	Reinigungsberufe	20 238	14 323	13 768	555	3 127
6	Kaufmännische Dienstleistungen, Warenhandel, Vertrieb, Hotel und Tourismus	87 064	71 219	63 479	7 740	10 035
61	Einkaufs-, Vertriebs- und Handelsberufe	19 936	18 421	13 957	4 464	950
62	Verkaufsberufe	51 481	42 073	40 310	1 763	6 221
63	Tourismus-, Hotel- und Gaststättenberufe	15 647	10 725	9 212	1 513	2 864
7	Unternehmensorganis., Buchhaltung, Recht und Verwaltung	138 376	127 773	91 396	36 377	6 756
71	Berufe in Unternehmensführung und -organisation	86 233	79 011	56 568	22 443	4 193
72	Berufe in Finanzdienstleistungen, Rechnungswesen und Steuerberatung	24 860	23 169	16 736	6 433	1 220
73	Berufe in Recht und Verwaltung	27 283	25 593	18 092	7 501	1 343
8	Gesundheit, Soziales, Lehre und Erziehung	175 253	158 653	119 339	39 314	12 871
81	Medizinische Gesundheitsberufe	76 170	68 383	54 554	13 829	6 499
82	Nichtmedizinische Gesundheits-, Körperpflege- und Wellnessberufe, Medizintechnik	29 956	25 367	23 870	1 497	3 365
83	Erziehung, soziale und hauswirtschaftliche Berufe, Theologie	50 415	47 274	36 939	10 335	2 225
84	Lehrende und auszubildende Berufe	18 712	17 629	3 976	13 653	782
9	Geisteswissenschaften, Kultur und Gestaltung	14 441	12 525	6 554	5 971	1 147
91	Sprach-, literatur-, geistes-, gesellschafts- und wirtschaftswissenschaftliche Berufe	1 585	1 487	424	1 063	66
92	Werbung, Marketing, kaufmännische und redaktionelle Medienberufe	8 638	7 582	4 326	3 256	651
93	Produktdesign, kunsthandwerkliche Berufe, bildende Kunst, Musikinstrumentenbau	1 185	970	791	179	146
94	Darstellende und unterhaltende Berufe	3 033	2 486	1 013	1 473	284
	Insgesamt ⁵⁾	841 641	712 505	584 575	127 930	82 625

1) Klassifizierung der Berufe, Ausgabe 2010 - 2) einschl. Fälle „ohne Angabe“ - 3) anerkannte Berufsausbildung, Meister-/Techniker- oder gleichwertiger Fachschulabschluss - 4) Bachelor, Diplom/Magister/Master/Staatsexamen, Promotion - 5) einschließlich sonstige Berufsbereiche und Fälle ohne Berufsangabe

Noch: 9. Sozialversicherungspflichtig Beschäftigte am Wohnort am 30.9.2025 nach Berufsbereichen,
-abschnitten und ausgewählten -gruppen sowie beruflicher Ausbildung

KIdB 2010 ¹⁾	Berufsbereiche und Berufshauptgruppen	Insgesamt ²⁾	Darunter			
			mit beruflichem Ausbildungsabschluss			ohne beruflichen Ausbildungs- abschluss
			zusammen	davon mit		
			anerkanntem Berufsab- schluss ³⁾	akademischem Berufsab- schluss ⁴⁾		
männlich						
1	Land-, Forst- und Tierwirtschaft und Gartenbau	11 099	8 817	7 952	865	1 501
2	Rohstoffgewinnung, Produktion und Fertigung	160 515	134 031	120 955	13 076	18 338
21	Rohstoffgewinnung und -aufbereitung, Glas- und Keramikherstellung	5 976	5 103	4 869	234	628
22	Kunststoffherstellung und -verarbeitung, Holzbe- und -verarbeitung	14 414	11 751	11 517	234	1 874
23	Papier- und Druckberufe, technische Mediengestaltung	3 656	3 044	2 806	238	469
24	Metallerzeugung und -bearbeitung, Metallbauberufe	33 787	28 376	27 679	697	3 775
25	Maschinen- und Fahrzeugtechnikberufe	45 643	38 259	36 103	2 156	5 411
26	Mechatronik-, Energie- und Elektroberufe	24 917	20 914	18 541	2 373	2 992
27	Technische Forschungs-, Entwicklungs-, Konstruktions- und Produktionssteuerungsberufe	18 050	17 081	10 401	6 680	557
28	Textil- und Lederberufe	1 410	1 136	1 099	37	194
29	Lebensmittelherstellung und -verarbeitung	12 662	8 367	7 940	427	2 438
3	Bau, Architektur, Vermessung und Gebäudetechnik	55 755	47 650	44 131	3 519	4 863
31	Bauplanungs-, Architektur- und Vermessungsberufe	5 181	4 758	2 518	2 240	248
32	Hoch- und Tiefbauberufe	17 767	14 276	13 698	578	1 989
33	(Innen-)Ausbauberufe	9 257	7 651	7 565	86	1 002
34	Gebäude- und versorgungstechnische Berufe	23 550	20 965	20 350	615	1 624
4	Naturwissenschaft, Geografie und Informatik	18 091	16 056	8 490	7 566	1 477
41	Mathematik-, Biologie-, Chemie- und Physikberufe	3 546	3 201	2 156	1 045	247
42	Geologie-, Geografie- und Umweltschutzberufe	906	811	459	352	71
43	Informatik-, Informations- und Kommunikationstechnologieberufe	13 639	12 044	5 875	6 169	1 159
5	Verkehr, Logistik, Schutz und Sicherheit	83 602	63 687	60 441	3 246	11 499
51	Verkehrs- und Logistikberufe (außer Fahrzeugführung)	41 070	28 355	26 559	1 796	7 800
52	Führer/innen von Fahrzeug- und Transportgeräten	31 045	27 030	26 526	504	1 807
53	Schutz-, Sicherheits- und Überwachungsberufe	5 540	4 633	3 919	714	571
54	Reinigungsberufe	5 947	3 669	3 437	232	1 321
6	Kaufmännische Dienstleistungen, Warenhandel, Vertrieb, Hotel und Tourismus	30 270	23 854	19 847	4 007	4 285
61	Einkaufs-, Vertriebs- und Handelsberufe	11 542	10 661	8 021	2 640	534
62	Verkaufsberufe	13 597	10 221	9 473	748	2 493
63	Tourismus-, Hotel- und Gaststättenberufe	5 131	2 972	2 353	619	1 258
7	Unternehmensorganis., Buchhaltung, Recht und Verwaltung	40 670	36 349	21 928	14 421	2 799
71	Berufe in Unternehmensführung und -organisation	27 803	24 708	14 834	9 874	1 824
72	Berufe in Finanzdienstleistungen, Rechnungswesen und Steuerberatung	7 087	6 323	4 105	2 218	592
73	Berufe in Recht und Verwaltung	5 780	5 318	2 989	2 329	383
8	Gesundheit, Soziales, Lehre und Erziehung	36 410	31 822	19 046	12 776	3 557
81	Medizinische Gesundheitsberufe	14 465	12 661	7 851	4 810	1 527
82	Nichtmedizinische Gesundheits-, Körperpflege- und Wellnessberufe, Medizintechnik	6 005	4 603	4 141	462	1 032
83	Erziehung, soziale und hauswirtschaftliche Berufe, Theologie	7 611	6 792	4 904	1 888	582
84	Lehrende und auszubildende Berufe	8 329	7 766	2 150	5 616	416
9	Geisteswissenschaften, Kultur und Gestaltung	6 688	5 680	3 179	2 501	604
91	Sprach-, literatur-, geistes-, gesellschafts- und wirtschaftswissenschaftliche Berufe	506	467	150	317	28
92	Werbung, Marketing, kaufmännische und redaktionelle Medienberufe	3 707	3 203	1 890	1 313	311
93	Produktdesign, kunsthandwerkliche Berufe, bildende Kunst, Musikinstrumentenbau	578	488	410	78	59
94	Darstellende und unterhaltende Berufe	1 897	1 522	729	793	206
	Insgesamt ⁵⁾	446 600	368 432	306 436	61 996	50 946

1) Klassifizierung der Berufe, Ausgabe 2010 - 2) einschl. Fälle „ohne Angabe“ - 3) anerkannte Berufsausbildung, Meister-/Techniker- oder gleichwertiger
Fachschulabschluss - 4) Bachelor, Diplom/Magister/Master/Staatsexamen, Promotion - 5) einschließlich sonstige Berufsbereiche und Fälle ohne Berufsangabe

Noch: 9. Sozialversicherungspflichtig Beschäftigte am Wohnort am 30.9.2025 nach Berufsbereichen, -abschnitten und ausgewählten -gruppen sowie beruflicher Ausbildung

KldB 2010 ¹⁾	Berufsbereiche und Berufshauptgruppen	Insgesamt ²⁾	Darunter			
			mit beruflichem Ausbildungsabschluss			ohne beruflichen Ausbildungs- abschluss
			zusammen	davon mit		
		anerkanntem Berufsab- schluss ³⁾		akademischem Berufsab- schluss ⁴⁾		
weiblich						
1	Land-, Forst- und Tierwirtschaft und Gartenbau	4 862	3 917	3 345	572	569
2	Rohstoffgewinnung, Produktion und Fertigung	40 671	32 730	28 987	3 743	4 871
21	Rohstoffgewinnung und -aufbereitung, Glas- und Keramikherstellung	1 567	1 283	1 214	69	188
22	Kunststoffherstellung und -verarbeitung, Holzbe- und -verarbeitung	3 198	2 490	2 393	97	470
23	Papier- und Druckberufe, technische Mediengestaltung	1 944	1 579	1 324	255	277
24	Metallerzeugung und -bearbeitung, Metallbauberufe	4 067	3 262	3 108	154	522
25	Maschinen- und Fahrzeugtechnikberufe	6 564	4 871	4 491	380	1 147
26	Mechatronik-, Energie- und Elektroberufe	3 673	3 183	2 873	310	318
27	Technische Forschungs-, Entwicklungs-, Konstruktions- und Produktionssteuerungsberufe	6 380	5 951	3 909	2 042	260
28	Textil- und Lederberufe	2 021	1 711	1 637	74	173
29	Lebensmittelherstellung und -verarbeitung	11 257	8 400	8 038	362	1 516
3	Bau, Architektur, Vermessung und Gebäudetechnik	3 543	3 069	1 480	1 589	331
31	Bauplanungs-, Architektur- und Vermessungsberufe	1 862	1 716	461	1 255	97
32	Hoch- und Tiefbauberufe	379	319	93	226	45
33	(Innen-)Ausbauberufe	340	220	208	12	99
34	Gebäude- und versorgungstechnische Berufe	962	814	718	96	90
4	Naturwissenschaft, Geografie und Informatik	6 484	5 978	3 090	2 888	335
41	Mathematik-, Biologie-, Chemie- und Physikberufe	3 234	3 004	1 864	1 140	156
42	Geologie-, Geografie- und Umweltschutzberufe	412	378	137	241	19
43	Informatik-, Informations- und Kommunikationstechnologieberufe	2 838	2 596	1 089	1 507	160
5	Verkehr, Logistik, Schutz und Sicherheit	36 086	25 632	24 200	1 432	4 654
51	Verkehrs- und Logistikberufe (außer Fahrzeugführung)	17 696	11 445	10 591	854	2 535
52	Führer/innen von Fahrzeug- und Transportgeräten	1 967	1 678	1 635	43	158
53	Schutz-, Sicherheits- und Überwachungsberufe	2 132	1 855	1 643	212	155
54	Reinigungsberufe	14 291	10 654	10 331	323	1 806
6	Kaufmännische Dienstleistungen, Warenhandel, Vertrieb, Hotel und Tourismus	56 794	47 365	43 632	3 733	5 750
61	Einkaufs-, Vertriebs- und Handelsberufe	8 394	7 760	5 936	1 824	416
62	Verkaufsberufe	37 884	31 852	30 837	1 015	3 728
63	Tourismus-, Hotel- und Gaststättenberufe	10 516	7 753	6 859	894	1 606
7	Unternehmensorganis., Buchhaltung, Recht und Verwaltung	97 706	91 424	69 468	21 956	3 957
71	Berufe in Unternehmensführung und -organisation	58 430	54 303	41 734	12 569	2 369
72	Berufe in Finanzdienstleistungen, Rechnungswesen und Steuerberatung	17 773	16 846	12 631	4 215	628
73	Berufe in Recht und Verwaltung	21 503	20 275	15 103	5 172	960
8	Gesundheit, Soziales, Lehre und Erziehung	138 843	126 831	100 293	26 538	9 314
81	Medizinische Gesundheitsberufe	61 705	55 722	46 703	9 019	4 972
82	Nichtmedizinische Gesundheits-, Körperpflege- und Wellnessberufe, Medizintechnik	23 951	20 764	19 729	1 035	2 333
83	Erziehung, soziale und hauswirtschaftliche Berufe, Theologie	42 804	40 482	32 035	8 447	1 643
84	Lehrende und auszubildende Berufe	10 383	9 863	1 826	8 037	366
9	Geisteswissenschaften, Kultur und Gestaltung	7 753	6 845	3 375	3 470	543
91	Sprach-, literatur-, geistes-, gesellschafts- und wirtschaftswissenschaftliche Berufe	1 079	1 020	274	746	38
92	Werbung, Marketing, kaufmännische und redaktionelle Medienberufe	4 931	4 379	2 436	1 943	340
93	Produktdesign, kunsthandwerkliche Berufe, bildende Kunst, Musikinstrumentenbau	607	482	381	101	87
94	Darstellende und unterhaltende Berufe	1 136	964	284	680	78
	Insgesamt⁵⁾	395 041	344 073	278 139	65 934	31 679

1) Klassifizierung der Berufe, Ausgabe 2010 - 2) einschl. Fälle „ohne Angabe“ - 3) anerkannte Berufsausbildung, Meister-/Techniker- oder gleichwertiger Fachschulabschluss - 4) Bachelor, Diplom/Magister/Master/Staatsexamen, Promotion - 5) einschließlich sonstige Berufsbereiche und Fälle ohne Berufsangabe

**10. Sozialversicherungspflichtig Beschäftigte am Wohnort am 30.9.2025 nach Berufsbereichen,
-abschnitten und ausgewählten -gruppen, Geschlecht, Vollzeit- und Teilzeitbeschäftigten,
Auszubildenden sowie nach deutschen und ausländischen Beschäftigten**

KldB 2010 1)	Berufsbereiche und Berufshauptgruppen	Insgesamt ²⁾	Und zwar						
			männlich	weiblich	Vollzeitbe- schäftigte	Teilzeitbe- schäftigte	Auszu- bildende	deutsche	auslän- dische
								Beschäftigte	
1	Land-, Forst- und Tierwirtschaft und Gartenbau	15 961	11 099	4 862	12 897	3 064	1 136	14 584	1 377
2	Rohstoffgewinnung, Produktion und Fertigung	201 186	160 515	40 671	181 700	19 486	11 185	177 426	23 760
21	Rohstoffgewinnung und -aufbereitung, Glas- und Keramikherstellung	7 543	5 976	1 567	7 102	441	438	6 806	737
22	Kunststoffherstellung und -verarbeitung, Holzbe- und -verarbeitung	17 612	14 414	3 198	16 532	1 080	716	14 986	2 626
23	Papier- und Druckberufe, technische Mediengestaltung	5 600	3 656	1 944	4 960	640	223	5 076	524
24	Metallerzeugung und -bearbeitung, Metallbauberufe	37 854	33 787	4 067	36 251	1 603	1 677	33 395	4 459
25	Maschinen- und Fahrzeugtechnikberufe	52 207	45 643	6 564	49 301	2 906	3 499	48 483	3 724
26	Mechatronik-, Energie- und Elektroberufe	28 590	24 917	3 673	26 746	1 844	3 017	26 359	2 231
27	Technische Forschungs-, Entwicklungs-, Konstruktions- und Produktionssteuerungsberufe	24 430	18 050	6 380	21 924	2 506	340	23 148	1 282
28	Textil- und Lederberufe	3 431	1 410	2 021	2 807	624	126	2 851	580
29	Lebensmittelherstellung und -verarbeitung	23 919	12 662	11 257	16 077	7 842	1 149	16 322	7 597
3	Bau, Architektur, Vermessung und Gebäudetechnik	59 298	55 755	3 543	52 316	6 982	3 176	55 236	4 062
31	Bauplanungs-, Architektur- und Vermessungsberufe	7 043	5 181	1 862	5 934	1 109	222	6 753	290
32	Hoch- und Tiefbauberufe	18 146	17 767	379	16 947	1 199	1 043	16 040	2 106
33	(Innen-)Ausbauberufe	9 597	9 257	340	8 858	739	759	8 897	700
34	Gebäude- und versorgungstechnische Berufe	24 512	23 550	962	20 577	3 935	1 152	23 546	966
4	Naturwissenschaft, Geografie und Informatik	24 575	18 091	6 484	20 797	3 778	1 208	22 747	1 828
41	Mathematik-, Biologie-, Chemie- und Physikberufe	6 780	3 546	3 234	5 400	1 380	243	6 207	573
42	Geologie-, Geografie- und Umweltschutzberufe	1 318	906	412	1 090	228	77	1 266	52
43	Informatik-, Informations- und Kommunikationstechnologieberufe	16 477	13 639	2 838	14 307	2 170	888	15 274	1 203
5	Verkehr, Logistik, Schutz und Sicherheit	119 688	83 602	36 086	89 456	30 232	2 020	95 337	24 351
51	Verkehrs- und Logistikberufe (außer Fahrzeugführung)	58 766	41 070	17 696	48 781	9 985	1 310	42 654	16 112
52	Führer/innen von Fahrzeug- und Transportgeräten	33 012	31 045	1 967	29 142	3 870	521	30 212	2 800
53	Schutz-, Sicherheits- und Überwachungsberufe	7 672	5 540	2 132	5 776	1 896	137	7 092	580
54	Reinigungsberufe	20 238	5 947	14 291	5 757	14 481	52	15 379	4 859
6	Kaufmännische Dienstleistungen, Warenhandel, Vertrieb, Hotel und Tourismus	87 064	30 270	56 794	45 527	41 537	4 610	80 117	6 947
61	Einkaufs-, Vertriebs- und Handelsberufe	19 936	11 542	8 394	16 946	2 990	695	19 454	482
62	Verkaufsberufe	51 481	13 597	37 884	20 639	30 842	2 648	49 065	2 416
63	Tourismus-, Hotel- und Gaststättenberufe	15 647	5 131	10 516	7 942	7 705	1 267	11 598	4 049
7	Unternehmensorganis., Buchhaltung, Recht und Verwaltung	138 376	40 670	97 706	90 254	48 122	4 692	135 102	3 274
71	Berufe in Unternehmensführung und -organisation	86 233	27 803	58 430	57 335	28 898	2 290	83 776	2 457
72	Berufe in Finanzdienstleistungen, Rechnungswesen und Steuerberatung	24 860	7 087	17 773	16 318	8 542	1 172	24 329	531
73	Berufe in Recht und Verwaltung	27 283	5 780	21 503	16 601	10 682	1 230	26 997	286
8	Gesundheit, Soziales, Lehre und Erziehung	175 253	36 410	138 843	78 899	96 354	9 229	164 120	11 133
81	Medizinische Gesundheitsberufe	76 170	14 465	61 705	40 420	35 750	6 230	71 152	5 018
82	Nichtmedizinische Gesundheits-, Körperpflege- und Wellnessberufe, Medizintechnik	29 956	6 005	23 951	12 397	17 559	2 261	27 462	2 494
83	Erziehung, soziale und hauswirtschaftliche Berufe, Theologie	50 415	7 611	42 804	15 144	35 271	459	49 123	1 292
84	Lehrende und auszubildende Berufe	18 712	8 329	10 383	10 938	7 774	279	16 383	2 329
9	Geisteswissenschaften, Kultur und Gestaltung	14 441	6 688	7 753	10 104	4 337	301	13 569	872
91	Sprach-, literatur-, geistes-, gesellschafts- und wirtschaftswissenschaftliche Berufe	1 585	506	1 079	823	762	11	1 478	107
92	Werbung, Marketing, kaufmännische und redaktionelle Medienberufe	8 638	3 707	4 931	6 067	2 571	100	8 366	272
93	Produktdesign, kunsthandwerkliche Berufe, bildende Kunst, Musikinstrumentenbau	1 185	578	607	862	323	101	1 137	48
94	Darstellende und unterhaltende Berufe	3 033	1 897	1 136	2 352	681	89	2 588	445
	Insgesamt³⁾	841 641	446 600	395 041	587 391	254 250	37 559	763 968	77 670

1) Klassifizierung der Berufe, Ausgabe 2010 - 2) einschließlich Fälle „ohne Angabe“ - 3) einschließlich sonstige Berufsbereiche und Fälle ohne Berufsangabe

11. Sozialversicherungspflichtig Beschäftigte am Wohnort in den kreisfreien Städten und Landkreisen am 30.9.2025 nach deutschen und ausländischen Beschäftigten sowie Vollzeit- und Teilzeitbeschäftigten

Kreisfreie Stadt Landkreis Land	Insgesamt ¹⁾	Und zwar			
		deutsche	ausländische	Vollzeit- beschäftigte	Teilzeit- beschäftigte
		Beschäftigte			
Insgesamt					
Stadt Erfurt	89 546	76 117	13 429	62 726	26 820
Stadt Gera	34 932	30 313	4 619	24 324	10 608
Stadt Jena	43 831	37 903	5 928	27 841	15 990
Stadt Suhl	12 902	11 184	1 718	9 153	3 749
Stadt Weimar	25 480	22 009	3 471	16 126	9 354
Eichsfeld	43 551	40 839	2 712	29 460	14 091
Nordhausen	31 253	28 969	2 284	21 521	9 732
Wartburgkreis	64 582	59 449	5 133	45 915	18 667
Unstrut-Hainich-Kreis	38 045	35 380	2 665	26 194	11 851
Kyffhäuserkreis	26 974	25 682	1 292	18 927	8 047
Schmalkalden-Meiningen	49 102	45 424	3 677	34 612	14 490
Gotha	55 475	48 373	7 102	40 695	14 780
Sömmerda	27 523	25 772	1 751	19 897	7 626
Hildburghausen	25 595	24 108	1 487	18 183	7 412
Ilm-Kreis	43 044	38 102	4 942	30 695	12 349
Weimarer Land	34 153	31 487	2 666	23 642	10 511
Sonneberg	22 515	20 008	2 507	16 860	5 655
Saalfeld-Rudolstadt	39 322	37 169	2 152	27 149	12 173
Saale-Holzland-Kreis	33 602	31 431	2 171	23 982	9 620
Saale-Orla-Kreis	31 842	29 744	2 098	22 614	9 228
Greiz	35 896	34 121	1 774	24 754	11 142
Altenburger Land	32 476	30 384	2 092	22 121	10 355
Thüringen	841 641	763 968	77 670	587 391	254 250
darunter weiblich					
Stadt Erfurt	42 304	37 224	5 080	23 127	19 177
Stadt Gera	16 279	14 922	1 357	8 520	7 759
Stadt Jena	20 512	18 027	2 485	10 240	10 272
Stadt Suhl	6 237	5 514	723	3 410	2 827
Stadt Weimar	12 364	10 851	1 513	5 980	6 384
Eichsfeld	20 212	19 213	999	8 212	12 000
Nordhausen	14 617	13 845	772	6 854	7 763
Wartburgkreis	29 861	27 839	2 022	14 440	15 421
Unstrut-Hainich-Kreis	17 821	16 909	912	8 154	9 667
Kyffhäuserkreis	12 443	12 034	409	5 929	6 514
Schmalkalden-Meiningen	23 100	21 765	1 334	11 477	11 623
Gotha	25 993	23 096	2 897	14 323	11 670
Sömmerda	12 914	12 328	586	6 725	6 189
Hildburghausen	11 971	11 435	536	5 899	6 072
Ilm-Kreis	19 593	17 983	1 610	10 347	9 246
Weimarer Land	16 403	15 375	1 028	8 264	8 139
Sonneberg	10 406	9 442	964	5 827	4 579
Saalfeld-Rudolstadt	18 657	17 794	862	8 897	9 760
Saale-Holzland-Kreis	16 153	15 229	924	8 567	7 586
Saale-Orla-Kreis	14 794	14 111	683	7 273	7 521
Greiz	17 200	16 598	602	8 313	8 887
Altenburger Land	15 207	14 475	732	6 813	8 394
Thüringen	395 041	366 009	29 030	197 591	197 450

1) einschließlich Fälle „ohne Angabe“

12. Sozialversicherungspflichtig Beschäftigte am Wohnort in den kreisfreien Städten und Landkreisen

Schl.- Nr. ¹⁾	Kreisfreie Stadt Landkreis Land	Insgesamt ²⁾	Darunter			
			mit beruflichem Ausbildungsabschluss			ohne beruflichen Ausbildungs- abschluss
			zusammen	davon mit		
		anerkanntem Berufsabschluss ³⁾		akademischem Berufsabschluss ⁴⁾		
Insgesamt						
16 0 51	Stadt Erfurt	89 546	71 961	50 350	21 611	10 361
16 0 52	Stadt Gera	34 932	28 166	23 684	4 482	4 343
16 0 53	Stadt Jena	43 831	37 944	19 045	18 899	4 180
16 0 54	Stadt Suhl	12 902	10 681	9 045	1 636	1 415
16 0 55	Stadt Weimar	25 480	21 197	13 339	7 858	2 754
16 0 61	Eichsfeld	43 551	37 944	33 474	4 470	3 799
16 0 62	Nordhausen	31 253	26 393	22 860	3 533	3 158
16 0 63	Wartburgkreis	64 582	54 796	47 552	7 244	6 409
16 0 64	Unstrut-Hainich-Kreis	38 045	32 414	28 424	3 990	3 470
16 0 65	Kyffhäuserkreis	26 974	23 199	20 869	2 330	2 319
16 0 66	Schmalkalden-Meiningen	49 102	42 429	36 366	6 063	4 229
16 0 67	Gotha	55 475	46 225	39 995	6 230	6 009
16 0 68	Sömmerda	27 523	23 298	20 674	2 624	2 857
16 0 69	Hildburghausen	25 595	22 313	19 882	2 431	2 369
16 0 70	Ilm-Kreis	43 044	36 102	28 463	7 639	4 238
16 0 71	Weimarer Land	34 153	29 268	24 525	4 743	3 245
16 0 72	Sonneberg	22 515	18 498	16 501	1 997	2 776
16 0 73	Saalfeld-Rudolstadt	39 322	33 914	29 366	4 548	3 519
16 0 74	Saale-Holzland-Kreis	33 602	29 231	24 026	5 205	2 552
16 0 75	Saale-Orla-Kreis	31 842	27 483	24 323	3 160	2 802
16 0 76	Greiz	35 896	31 420	27 403	4 017	2 794
16 0 77	Altenburger Land	32 476	27 629	24 409	3 220	3 027
16	Thüringen	841 641	712 505	584 575	127 930	82 625
darunter weiblich						
16 0 51	Stadt Erfurt	42 304	35 325	24 128	11 197	4 008
16 0 52	Stadt Gera	16 279	13 844	11 477	2 367	1 471
16 0 53	Stadt Jena	20 512	18 199	9 072	9 127	1 623
16 0 54	Stadt Suhl	6 237	5 293	4 440	853	598
16 0 55	Stadt Weimar	12 364	10 532	6 510	4 022	1 167
16 0 61	Eichsfeld	20 212	18 018	15 655	2 363	1 426
16 0 62	Nordhausen	14 617	12 689	10 822	1 867	1 213
16 0 63	Wartburgkreis	29 861	25 862	22 142	3 720	2 414
16 0 64	Unstrut-Hainich-Kreis	17 821	15 688	13 482	2 206	1 327
16 0 65	Kyffhäuserkreis	12 443	11 033	9 761	1 272	793
16 0 66	Schmalkalden-Meiningen	23 100	20 526	17 453	3 073	1 617
16 0 67	Gotha	25 993	22 090	18 732	3 358	2 488
16 0 68	Sömmerda	12 914	11 319	9 911	1 408	1 047
16 0 69	Hildburghausen	11 971	10 677	9 356	1 321	905
16 0 70	Ilm-Kreis	19 593	17 002	13 521	3 481	1 603
16 0 71	Weimarer Land	16 403	14 436	11 909	2 527	1 293
16 0 72	Sonneberg	10 406	8 833	7 783	1 050	1 028
16 0 73	Saalfeld-Rudolstadt	18 657	16 387	13 998	2 389	1 448
16 0 74	Saale-Holzland-Kreis	16 153	14 356	11 664	2 692	1 034
16 0 75	Saale-Orla-Kreis	14 794	13 174	11 442	1 732	1 049
16 0 76	Greiz	17 200	15 497	13 322	2 175	1 036
16 0 77	Altenburger Land	15 207	13 293	11 559	1 734	1 091
16	Thüringen	395 041	344 073	278 139	65 934	31 679

1) Regionalschlüssel gemäß amtlichem Gemeindeverzeichnis - 2) einschl. Fälle „ohne Angabe“ - 3) anerkannte Berufsausbildung, Meister-/Techniker- oder gleichwertiger Fachschulabschluss - 4) Bachelor, Diplom/Magister/Master/Staatsexamen, Promotion

am 30.9.2025 nach Ausbildungsabschlüssen, Altersgruppen sowie Auszubildende

Davon (von Spalte Insgesamt) im Alter von ... bis unter ... Jahren											Darunter (von Spalte Insgesamt) Auszubildende	Schl.- Nr. ¹⁾
unter 20	20 bis 25	25 bis 30	30 bis 35	35 bis 40	40 bis 45	45 bis 50	50 bis 55	55 bis 60	60 bis 65	65 und mehr		
Insgesamt												
2 242	7 372	9 561	8 674	12 442	11 157	9 953	8 691	9 731	8 237	1 486	3 727	16 0 51
1 074	2 852	3 034	2 669	4 461	4 420	3 821	3 467	4 361	4 108	665	1 626	16 0 52
793	3 035	5 721	4 989	6 327	5 578	4 792	3 982	4 274	3 628	712	1 535	16 0 53
388	903	1 020	895	1 522	1 489	1 324	1 441	1 875	1 732	313	538	16 0 54
705	1 958	2 588	2 217	3 354	3 222	2 936	2 593	2 914	2 493	499	1 300	16 0 55
1 477	2 882	3 008	3 100	5 515	5 881	5 333	5 077	5 603	5 000	675	2 026	16 0 61
1 107	2 133	2 449	2 153	3 908	3 866	3 627	3 482	4 332	3 681	515	1 497	16 0 62
2 272	4 419	4 632	4 557	7 878	8 354	7 666	7 523	8 640	7 653	988	3 043	16 0 63
1 400	2 703	2 674	2 721	4 620	4 859	4 501	4 359	5 215	4 428	565	1 855	16 0 64
1 001	1 845	1 784	1 819	3 297	3 439	3 181	3 103	3 808	3 238	459	1 178	16 0 65
1 742	3 342	3 655	3 281	6 036	6 420	5 587	5 562	6 571	5 970	936	2 246	16 0 66
1 915	3 936	4 199	3 977	6 856	7 186	6 420	6 364	7 444	6 335	843	2 389	16 0 67
1 078	1 894	1 772	1 810	3 305	3 548	3 428	3 285	3 801	3 205	397	1 334	16 0 68
962	1 624	1 608	1 653	3 183	3 539	3 147	2 918	3 476	3 094	391	1 164	16 0 69
1 430	2 778	3 692	3 407	5 582	5 574	4 930	4 475	5 615	4 810	751	1 780	16 0 70
1 266	2 289	2 242	2 224	4 237	4 606	4 203	3 936	4 488	4 058	604	1 713	16 0 71
806	1 614	1 618	1 541	2 603	2 786	2 688	2 776	3 054	2 703	326	944	16 0 72
1 286	2 479	2 564	2 494	4 895	5 105	4 483	4 486	5 663	5 152	715	1 724	16 0 73
1 125	2 130	2 166	2 130	4 305	4 584	3 988	3 748	4 617	4 172	637	1 436	16 0 74
1 168	2 195	2 110	1 981	3 725	4 038	3 775	3 785	4 451	4 067	547	1 423	16 0 75
1 325	2 235	2 292	2 127	4 302	4 472	4 318	4 123	5 207	4 823	672	1 633	16 0 76
1 078	2 166	2 082	2 038	3 919	4 010	3 727	3 893	4 838	4 236	489	1 448	16 0 77
27 640	58 784	66 471	62 457	106 272	108 133	97 828	93 069	109 978	96 823	14 185	37 559	16
darunter weiblich												
912	3 300	4 375	3 855	5 779	5 286	4 837	4 245	4 974	4 154	587	1 515	16 0 51
434	1 215	1 235	1 135	2 052	2 050	1 835	1 658	2 234	2 133	298	730	16 0 52
338	1 398	2 591	2 178	2 863	2 649	2 320	1 966	2 102	1 811	296	685	16 0 53
155	395	454	425	744	697	662	718	957	897	133	229	16 0 54
295	944	1 194	1 037	1 607	1 630	1 438	1 289	1 474	1 254	202	595	16 0 55
502	1 165	1 312	1 435	2 636	2 764	2 571	2 402	2 725	2 444	256	745	16 0 61
443	875	1 036	950	1 848	1 837	1 757	1 694	2 159	1 803	215	604	16 0 62
822	1 873	1 915	2 025	3 708	3 968	3 675	3 567	4 181	3 747	380	1 197	16 0 63
525	1 136	1 158	1 261	2 199	2 341	2 162	2 058	2 579	2 175	227	732	16 0 64
366	700	776	848	1 530	1 607	1 522	1 485	1 861	1 570	178	410	16 0 65
663	1 368	1 533	1 469	2 931	3 078	2 712	2 659	3 260	3 067	360	883	16 0 66
730	1 686	1 788	1 789	3 289	3 481	3 161	3 036	3 608	3 102	323	975	16 0 67
408	744	776	838	1 599	1 697	1 688	1 535	1 861	1 595	173	489	16 0 68
346	667	706	740	1 550	1 619	1 536	1 408	1 701	1 528	170	443	16 0 69
527	1 165	1 437	1 386	2 583	2 592	2 325	2 125	2 771	2 381	301	682	16 0 70
505	977	1 000	1 069	2 129	2 243	2 090	1 886	2 241	2 023	240	713	16 0 71
320	658	694	676	1 190	1 313	1 273	1 344	1 444	1 364	130	346	16 0 72
483	1 077	1 123	1 160	2 323	2 404	2 190	2 197	2 812	2 593	295	706	16 0 73
444	905	975	1 024	2 199	2 169	1 981	1 802	2 283	2 124	247	598	16 0 74
425	944	882	857	1 764	1 877	1 787	1 803	2 266	1 995	194	524	16 0 75
482	944	1 025	1 010	2 115	2 177	2 067	2 035	2 641	2 444	260	621	16 0 76
398	918	915	926	1 908	1 867	1 756	1 829	2 415	2 075	200	570	16 0 77
10 523	25 054	28 900	28 093	50 546	51 346	47 345	44 741	54 549	48 279	5 665	14 992	16

